



This is a digital copy of a book that was preserved for generations on library shelves before it was carefully scanned by Google as part of a project to make the world's books discoverable online.

It has survived long enough for the copyright to expire and the book to enter the public domain. A public domain book is one that was never subject to copyright or whose legal copyright term has expired. Whether a book is in the public domain may vary country to country. Public domain books are our gateways to the past, representing a wealth of history, culture and knowledge that's often difficult to discover.

Marks, notations and other marginalia present in the original volume will appear in this file - a reminder of this book's long journey from the publisher to a library and finally to you.

Usage guidelines

Google is proud to partner with libraries to digitize public domain materials and make them widely accessible. Public domain books belong to the public and we are merely their custodians. Nevertheless, this work is expensive, so in order to keep providing this resource, we have taken steps to prevent abuse by commercial parties, including placing technical restrictions on automated querying.

We also ask that you:

- + *Make non-commercial use of the files* We designed Google Book Search for use by individuals, and we request that you use these files for personal, non-commercial purposes.
- + *Refrain from automated querying* Do not send automated queries of any sort to Google's system: If you are conducting research on machine translation, optical character recognition or other areas where access to a large amount of text is helpful, please contact us. We encourage the use of public domain materials for these purposes and may be able to help.
- + *Maintain attribution* The Google "watermark" you see on each file is essential for informing people about this project and helping them find additional materials through Google Book Search. Please do not remove it.
- + *Keep it legal* Whatever your use, remember that you are responsible for ensuring that what you are doing is legal. Do not assume that just because we believe a book is in the public domain for users in the United States, that the work is also in the public domain for users in other countries. Whether a book is still in copyright varies from country to country, and we can't offer guidance on whether any specific use of any specific book is allowed. Please do not assume that a book's appearance in Google Book Search means it can be used in any manner anywhere in the world. Copyright infringement liability can be quite severe.

About Google Book Search

Google's mission is to organize the world's information and to make it universally accessible and useful. Google Book Search helps readers discover the world's books while helping authors and publishers reach new audiences. You can search through the full text of this book on the web at <http://books.google.com/>



A propos de ce livre

Ceci est une copie numérique d'un ouvrage conservé depuis des générations dans les rayonnages d'une bibliothèque avant d'être numérisé avec précaution par Google dans le cadre d'un projet visant à permettre aux internautes de découvrir l'ensemble du patrimoine littéraire mondial en ligne.

Ce livre étant relativement ancien, il n'est plus protégé par la loi sur les droits d'auteur et appartient à présent au domaine public. L'expression "appartenir au domaine public" signifie que le livre en question n'a jamais été soumis aux droits d'auteur ou que ses droits légaux sont arrivés à expiration. Les conditions requises pour qu'un livre tombe dans le domaine public peuvent varier d'un pays à l'autre. Les livres libres de droit sont autant de liens avec le passé. Ils sont les témoins de la richesse de notre histoire, de notre patrimoine culturel et de la connaissance humaine et sont trop souvent difficilement accessibles au public.

Les notes de bas de page et autres annotations en marge du texte présentes dans le volume original sont reprises dans ce fichier, comme un souvenir du long chemin parcouru par l'ouvrage depuis la maison d'édition en passant par la bibliothèque pour finalement se retrouver entre vos mains.

Consignes d'utilisation

Google est fier de travailler en partenariat avec des bibliothèques à la numérisation des ouvrages appartenant au domaine public et de les rendre ainsi accessibles à tous. Ces livres sont en effet la propriété de tous et de toutes et nous sommes tout simplement les gardiens de ce patrimoine. Il s'agit toutefois d'un projet coûteux. Par conséquent et en vue de poursuivre la diffusion de ces ressources inépuisables, nous avons pris les dispositions nécessaires afin de prévenir les éventuels abus auxquels pourraient se livrer des sites marchands tiers, notamment en instaurant des contraintes techniques relatives aux requêtes automatisées.

Nous vous demandons également de:

- + *Ne pas utiliser les fichiers à des fins commerciales* Nous avons conçu le programme Google Recherche de Livres à l'usage des particuliers. Nous vous demandons donc d'utiliser uniquement ces fichiers à des fins personnelles. Ils ne sauraient en effet être employés dans un quelconque but commercial.
- + *Ne pas procéder à des requêtes automatisées* N'envoyez aucune requête automatisée quelle qu'elle soit au système Google. Si vous effectuez des recherches concernant les logiciels de traduction, la reconnaissance optique de caractères ou tout autre domaine nécessitant de disposer d'importantes quantités de texte, n'hésitez pas à nous contacter. Nous encourageons pour la réalisation de ce type de travaux l'utilisation des ouvrages et documents appartenant au domaine public et serions heureux de vous être utile.
- + *Ne pas supprimer l'attribution* Le filigrane Google contenu dans chaque fichier est indispensable pour informer les internautes de notre projet et leur permettre d'accéder à davantage de documents par l'intermédiaire du Programme Google Recherche de Livres. Ne le supprimez en aucun cas.
- + *Rester dans la légalité* Quelle que soit l'utilisation que vous comptez faire des fichiers, n'oubliez pas qu'il est de votre responsabilité de veiller à respecter la loi. Si un ouvrage appartient au domaine public américain, n'en déduisez pas pour autant qu'il en va de même dans les autres pays. La durée légale des droits d'auteur d'un livre varie d'un pays à l'autre. Nous ne sommes donc pas en mesure de répertorier les ouvrages dont l'utilisation est autorisée et ceux dont elle ne l'est pas. Ne croyez pas que le simple fait d'afficher un livre sur Google Recherche de Livres signifie que celui-ci peut être utilisé de quelque façon que ce soit dans le monde entier. La condamnation à laquelle vous vous exposeriez en cas de violation des droits d'auteur peut être sévère.

À propos du service Google Recherche de Livres

En favorisant la recherche et l'accès à un nombre croissant de livres disponibles dans de nombreuses langues, dont le français, Google souhaite contribuer à promouvoir la diversité culturelle grâce à Google Recherche de Livres. En effet, le Programme Google Recherche de Livres permet aux internautes de découvrir le patrimoine littéraire mondial, tout en aidant les auteurs et les éditeurs à élargir leur public. Vous pouvez effectuer des recherches en ligne dans le texte intégral de cet ouvrage à l'adresse <http://books.google.com>

B 1,143,300

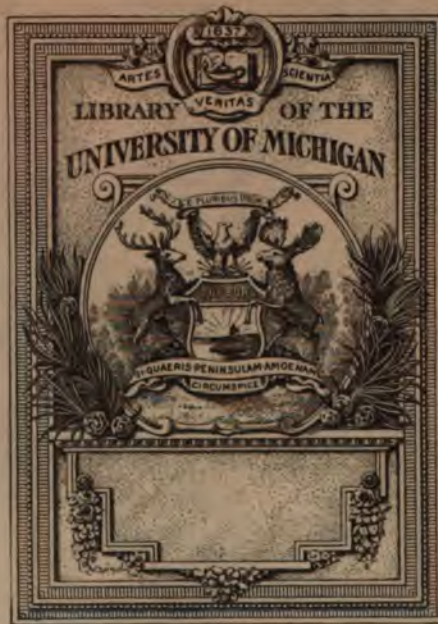

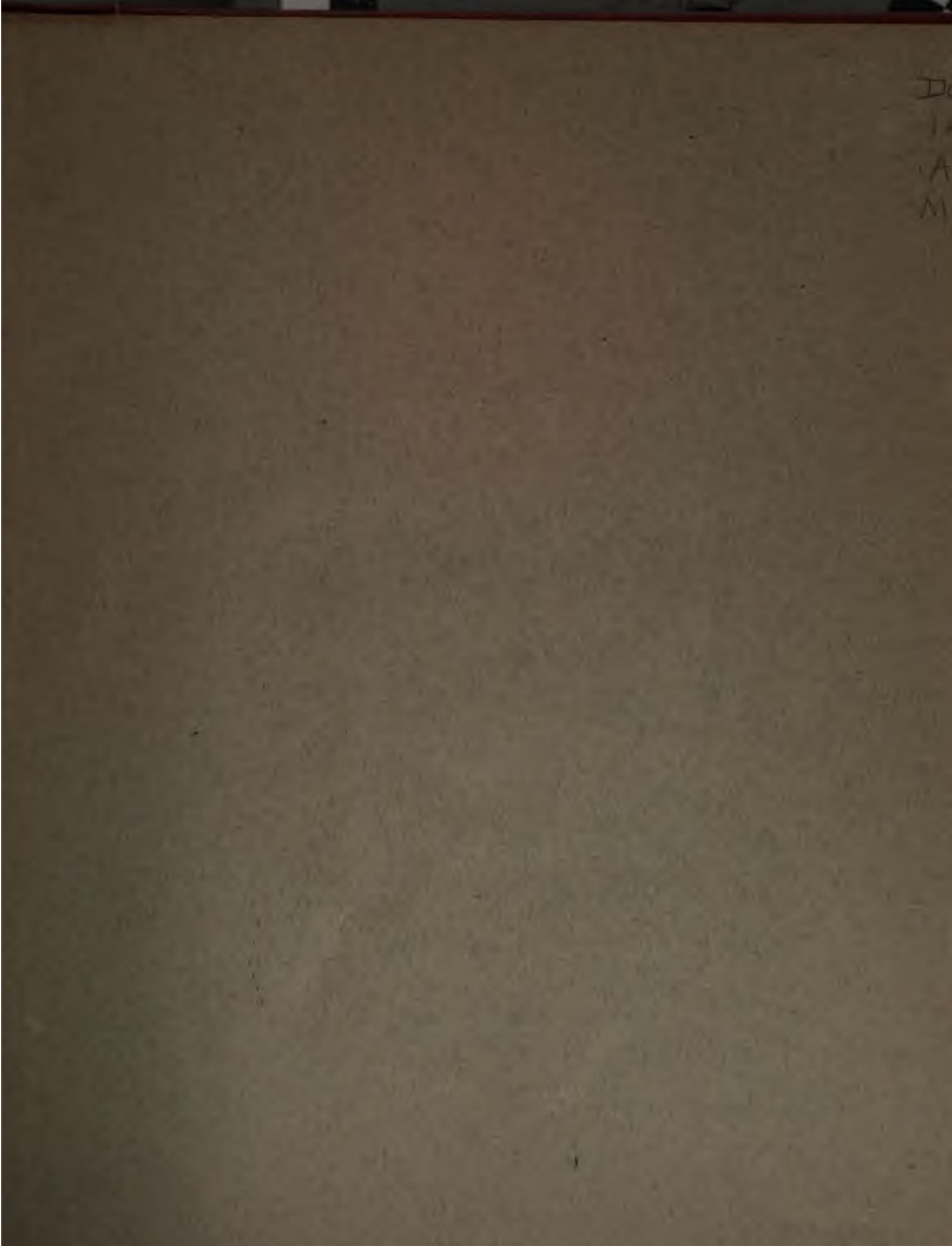

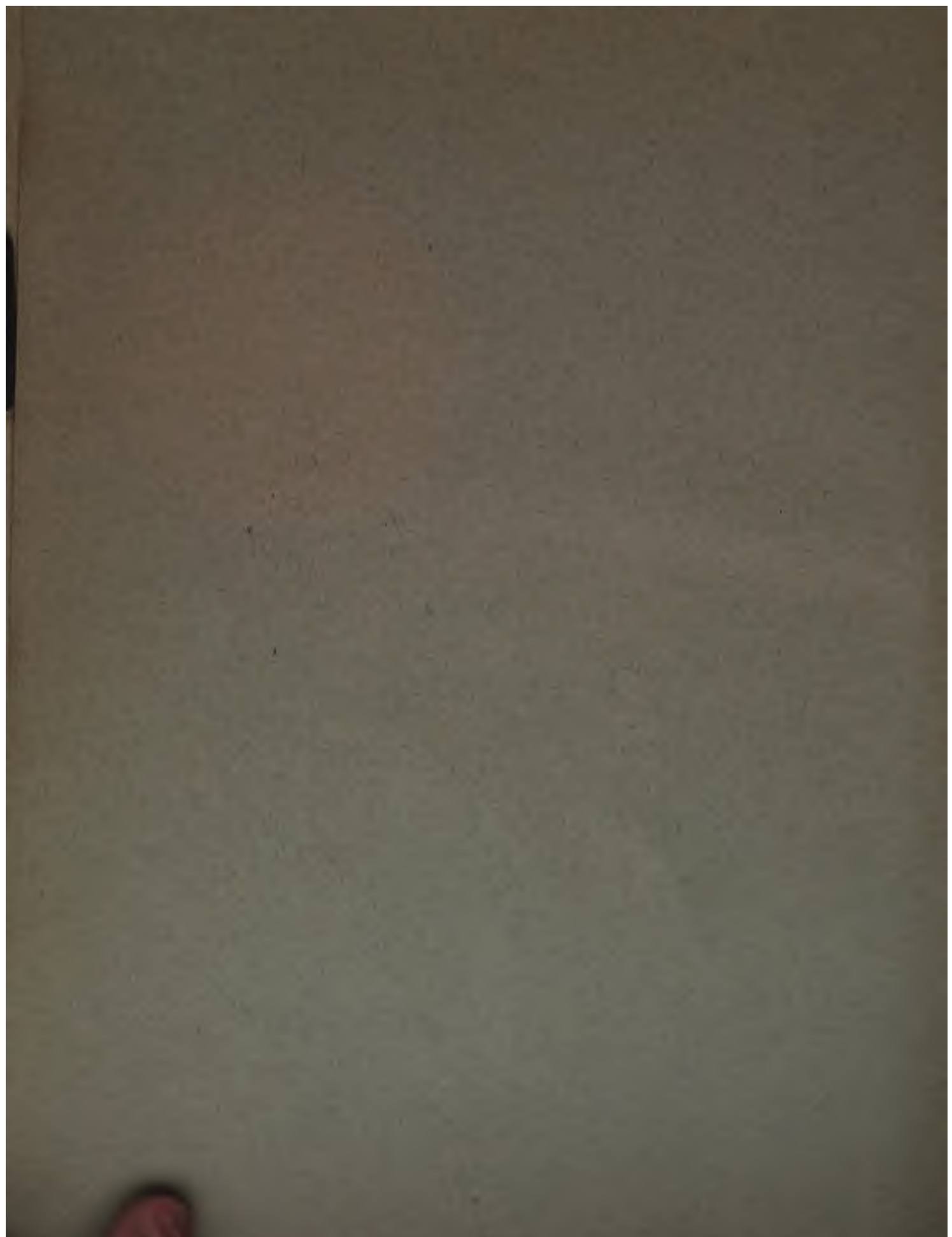

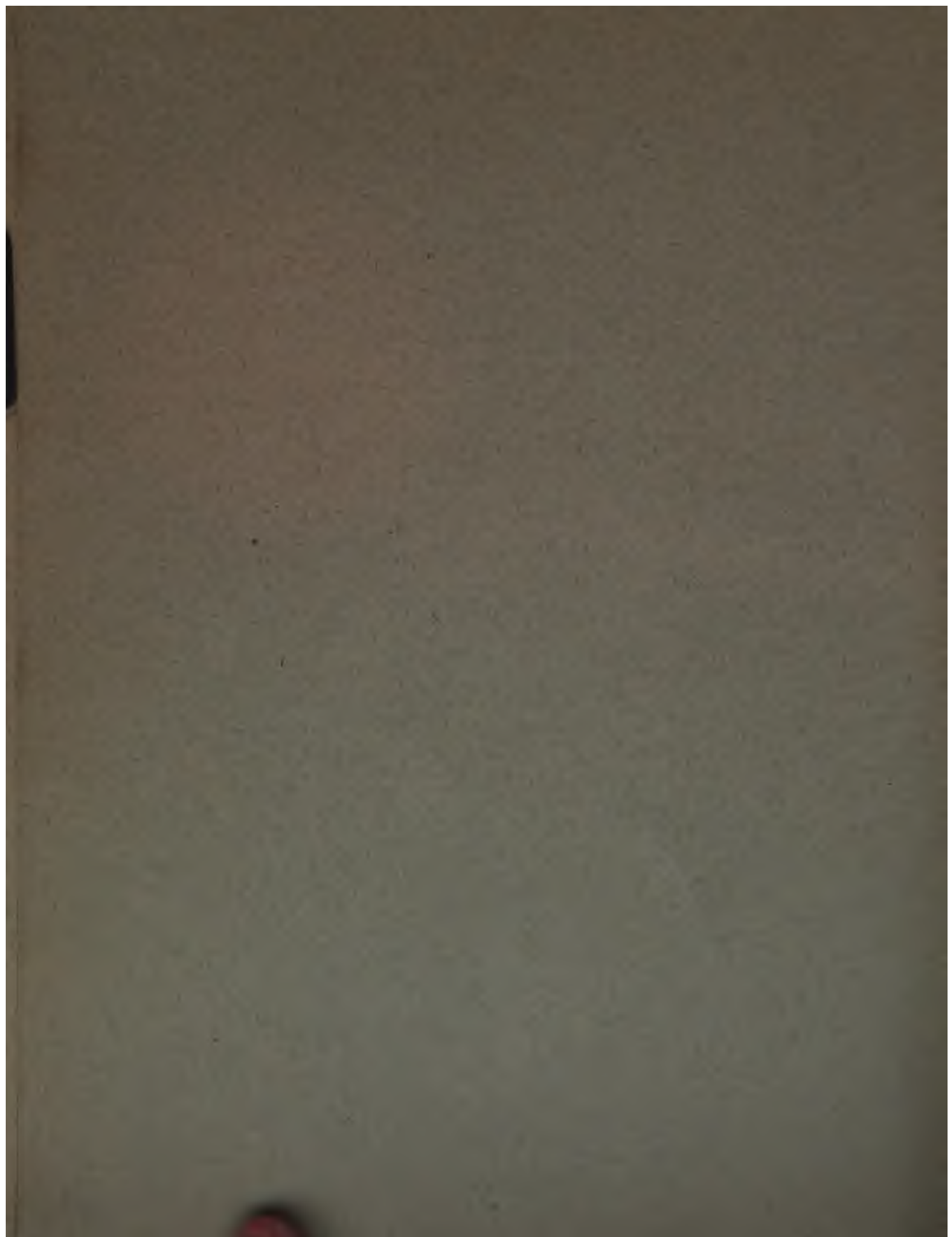

DICTIONNAIRE TOPOGRAPHIQUE

DE

LA FRANCE

COMPRENANT

LES NOMS DE LIEU ANCIENS ET MODERNES

PUBLIÉ

PAR ORDRE DU MINISTRE DE L'INSTRUCTION PUBLIQUE

ET SOUS LA DIRECTION

DU COMITÉ DES TRAVAUX HISTORIQUES

Par arrêté en date du 8 novembre 1877, le Ministre de l'instruction publique et des beaux-arts a ordonné la publication du *Dictionnaire topographique du département de la Marne*, par M. Auguste LONGNON, membre de l'Institut.

M. Anatole DE BARTHÉLEMY, membre de l'Institut, a été chargé de surveiller cette publication en qualité de Commissaire responsable.

SE TROUVE À PARIS

À LA LIBRAIRIE HACHETTE ET C^{ie},

BOULEVARD SAINT-GERMAIN, 79.

17

DICTIONNAIRE TOPOGRAPHIQUE
DU
DÉPARTEMENT DE LA MARNE

COMPRENANT

LES NOMS DE LIEU ANCIENS ET MODERNES

RÉDIGÉ

PAR M. AUGUSTE ^{Henri} LONGNON

MEMBRE DE L'INSTITUT ET DU COMITÉ DES TRAVAUX HISTORIQUES,
MEMBRE HONORAIRE NON RÉSIDANT DE LA SOCIÉTÉ D'AGRICULTURE, COMMERCE, SCIENCES ET ARTS
DU DÉPARTEMENT DE LA MARNE



PARIS
IMPRIMERIE NATIONALE

M DCCC XCI

INTRODUCTION.

PREMIÈRE PARTIE.

LES NOMS DE LIEU.

I. NOMENCLATURE DU DICTIONNAIRE.

La nomenclature constituant la partie essentielle du *Dictionnaire topographique de la France comprenant les noms de lieu anciens et modernes*, je crois utile de donner quelques explications sur la manière dont a été établi le cadre du *Dictionnaire topographique de la Marne*, en ce qui concerne les lieux habités, et je consacrerai les pages qui suivent immédiatement au classement étymologique des plus importants parmi les vocables qui forment cette nomenclature, c'est-à-dire au classement des noms de celles de nos 663 communes dont l'origine est aujourd'hui connue.

Il n'existait jusqu'ici, pour le département de la Marne, aucun dictionnaire donnant la nomenclature complète des lieux habités; car on ne peut réellement tenir un compte sérieux du petit livre publié en 1860 par un ancien chef de division de la préfecture de la Marne (Cornet-Paulus), compilation mal ordonnée, dans laquelle un grand nombre de vocables, dénaturés par le fait de copistes successifs, sont empruntés parfois à des documents vieux de plus d'un demi-siècle. Il fallait donc établir cette nomenclature sur des bases solides. On l'a tenté en combinant les renseignements fournis par les grandes cartes de Cassini et de l'État-Major avec ceux que renferme une vaste enquête faite en 1847, par les soins de l'Administration des Postes, et donnant pour chaque commune les noms de tous les lieux habités, désignés par un vocable particulier¹. Chacun des trois documents que je viens de mentionner a, en l'espèce, une valeur à peu près égale, car les ingénieurs employés par Cassini et les officiers de

¹ Cette nomenclature, conservée à la Bibliothèque nationale, département des manuscrits, y occupe les n^{os} 9975 à 9979 du fonds français.

128574

l'État-Major ont, aussi bien que les collaborateurs de l'Administration postale, relevé sur les lieux mêmes les noms des moindres localités. A la nomenclature résultant de la fusion des renseignements puisés à des sources diverses, il convenait de joindre la mention de nombreuses habitations ou de villages disparus avant le milieu du dernier siècle; cette partie du travail a été grandement facilitée par le dépouillement d'actes innombrables, étudiés en vue de l'histoire de chaque article, dépouillement qui a aussi permis de noter un certain nombre de collectivités territoriales désignées sous l'ancien régime par le nom de « fief » et qui n'avaient pas toujours nécessairement pour centre ou pour chef-lieu une habitation. Mais combien de points jadis habités que ne mentionnent pas les titres parvenus jusqu'à nous ou ceux qu'a rapidement parcourus l'auteur du Dictionnaire du département de la Marne!

Il a paru possible de remédier à cette lacune en insérant, à leur ordre alphabétique, les noms de lieux-dits inscrits sur les plans cadastraux, que leur structure prouve suffisamment avoir été originairement un vocable de domaine gallo-romain, originairement terminé en *i-acus*, comme *Ambigny*, *Amigny*, *Arcy*, *l'Arly*, *aux Arcis*, *Bailly*, *Barbigny*, *Barbilly*, etc.; ou un nom de localité de la période franque dont la forme latine se terminait soit en *cortis* (*le Gercourt*, *Gericourt*, *le Réchicourt*, *Richecourt*, etc.), soit en *villa* (*Bernouville*, etc.), soit encore en *villare* (*Dorvillé*, etc.). Il n'y avait point lieu, par suite, de négliger les noms des lieux-dits du département qui, formés à une époque beaucoup plus moderne, sur des noms de famille français, à l'aide du suffixe *erie*, semblent avoir dû tout d'abord désigner quelque localité rurale: je veux dire *la Barbullerie*, *la Barioterie*, *la Barjoterie*, *la Baronnerie*, *la Bassinnerie*, *la Bataillerie*, *la Boudinerie*, *la Beaucharderie*, *la Beequetterie*, *la Bédellerie*, *la Benoitierie*, et nombre d'autres dénominations analogues, parmi lesquelles je compte celles qui sont formées à l'aide d'un suffixe différent, comme *la Colinière*, *les Colinières*, *la Cossonnière*, *la Garnière*, *la Gauthière*, etc.

On a également emprunté aux lieux-dits du cadastre les vocables chrétiens qui consistent en un nom de saint ou de sainte, parmi lesquels il ne faut pas oublier *la Madeleine*, abréviation de *Sainte-Marie-Madeleine*, vocables rappelant ordinairement le site de quelque sanctuaire du moyen âge. On a aussi mentionné, en raison du souvenir religieux qui s'y rattache, les noms: *la Croix-Sainte-Berthe*; *la fontaine Saint-Augustin*, *la fontaine Saint-Ayault*, *la fontaine Saint-Claude* et autres noms de fontaine-consacrées; *Mont-Saint-Juvenin* et *le Mont-Saint-Remy*; bien que ces différents vocables n'impliquent pas, nécessairement, qu'une chapelle ou un oratoire se soit élevé jadis auprès du lieu qui les portent. Beaucoup d'autres appellations de lieux-dits, consistant assez souvent toutefois en un nom commun employé comme nom propre,

figurent également dans le corps du Dictionnaire, parce que ce nom commun est caractéristique du séjour de l'homme, de l'habitation humaine. Ainsi *Châté*, le *Château*, le *Châtelot*, le *Châtelet*, les *Châtelots*, la *Ferté*, indiquent d'anciennes fortifications ou quelque demeure féodale; la *Chapelle*, l'*Hermitage*, *Moutier*, le *Moutier*, *Moutiers*, conservent le souvenir d'anciens édifices religieux ou de la retraite de pieux personnages; la *Commanderie*, la *Maladerie*, la *Maladrerie*, marquent l'emplacement de maisons appartenant jadis aux ordres militaires du Temple, de l'Hôpital ou de Saint-Lazare; la *Briqueterie*, le *Chaufour*, les *Chaufours*, la *Fonderie*, la *Forge*, les *Forges*, la *Forgette*, les *Forgettes*, la *Foulerie*, le *Four*, le *Four-à-Chaux*, les *Fourneaux*, le *Moulin*, les *Moulins*, la *Saboterie*, la *Tannerie*, la *Tuilerie*, les *Tuileries*, la *Verrerie*, sont autant de dénominations révélant l'emplacement qu'occupaient autrefois certaines industries locales; la *Cense*, la *Cour*, la *Ferme*, la *Grange*, la *Grangette*, la *Métairie*, les *Métairies*, impliquent l'existence d'anciennes exploitations agricoles; le *Faubourg*, les *Magnis*, la *Maisenette*, la *Maison*, les *Maisons*, la *Malmaison*, le *Mesnil*, la *Vieille-Ville*, ont désigné originairement des groupes d'habitations ou des habitations isolées, abandonnées depuis; enfin la *Masure*, les *Masures*, les *Masuriaux*, les *Mézières*, sont dus aux ruines que présentaient les lieux désignés par ces vocables au temps où on les leur donna. Les nombreux lieux-dits la *Folie* ou les *Folies* ont été également relevés, parce que depuis six siècles au moins cette appellation est imposée par le populaire à des constructions qu'il juge ou inutiles ou trop somptueuses et qui n'ont souvent qu'une existence éphémère, et l'on a accueilli de même, malgré son aspect burlesque, le vocable *Moque-Souris*, parce qu'il semble avoir été un nom facétieux sous lequel on a constamment désigné des moulins assez mal achalandés.

Je me suis laissé entraîner à admettre, d'autre part, quelques autres noms cadastraux, tels que *Bertaigne* (forme rurale de *Bretagne*), *Bouchy*, *Courbrut*, *Favresse*, *Gourval*, le *Nuisement* et le *Petit-Paris*, parce qu'il m'a paru infiniment probable que ces vocables, portés ailleurs par des lieux habités, n'avaient pas dû être à l'origine, ici non plus, de simples appellations de lieux-dits. Par un motif identique, les noms *Luxembourg* et *Mariembourg* de plusieurs lieux-dits du département, rappelant certaines étapes des armées de Louis XIV et de Louis XV, ont été inscrits à leur ordre alphabétique : il convient, en effet, de les rapprocher de certains vocables d'habitations rurales de la même circonscription; je veux dire des noms *Milan*, *Varsovie*, *Moscou* et *Leipsig*, qui nous reportent aux campagnes de Napoléon I^{er}; des vocables *Alger*, *Constantine*, *Mazagran*, *Médéah*, *Milianah*, *Mogador*, la *Tafna*, qui évoquent le souvenir des guerres d'Algérie, et des appellations *Sébastopol*, *Magenta* et *Solférino*, qui datent seulement du règne de Napoléon III.

Je compléterai mes aveux en disant que je n'ai pu résister au désir de mettre en vue certaines dénominations de lieux-dits, assez rares à la vérité, qui, en l'espèce, n'ont jamais été celles de lieux habités. Les noms *les Étrées*, *la Fosse-aux-Sarrazins* et *le Tombeau-des-Sarrazins* — « sarrazin » est pris là peut-être au sens de « romain » — m'ont paru suffisamment intéressants, archéologiquement parlant, pour justifier l'infraction d'une règle cependant nécessaire. De même, au point de vue des traditions et des croyances populaires, j'ai cru bon de relever les vocables *la Fosse-aux-Fées* et *le Pré-des-Quatre-Fils-Aymon*. Enfin des appellations telles que *la Tranche-des-Allemands*, *le chemin des Huguenots*, *le Cimetière-des-Huguenots*, *la Contrée-des-Huguenots* et *la Huguenoterie* ne m'ont pas semblé indignes de figurer dans un répertoire que consulteront surtout les amateurs de souvenirs historiques.

II. ORIGINE DES NOMS DE COMMUNE.

L'étude de la formation des noms de lieu est aujourd'hui assez avancée pour qu'on puisse tenter de classer par époques les noms de lieu d'une région déterminée de la Gaule, et c'est pour cela que je n'hésite pas à donner, dans cette introduction, quelques notions sur l'origine et l'étymologie des vocables sous lesquels on désigne aujourd'hui les communes du département de la Marne. Il est bien entendu que la forme originelle ou étymologique du nom, imprimée en italique, est le plus souvent une forme restituée que ne donnent point les textes, relativement modernes, d'après lesquels a été rédigé le présent Dictionnaire¹.

§ 1. NOMS D'ORIGINE GAULOISE.

Les noms de lieu d'origine celtique pure sont relativement peu nombreux ou, pour mieux dire, il n'en est qu'un bien petit nombre qu'on puisse attribuer avec une entière certitude à la période antéromaine. En laissant de côté les noms de Reims et de Châlons qui, représentant les noms de deux nations gauloises, les *Remi* et les *Catuvellauni*, ont été substitués au III^e siècle de notre ère seulement aux vocables primitifs de ces villes, on doit classer parmi les noms celtiques ceux de Condé, Dormans, Maclaunay, Nogent, Pleurs et Vert. Le premier de ces noms, Condé, était originairement *Condas*, au sens de confluent. Dormans, *Duromannos*, présente comme élément

¹ Cette partie de l'Introduction résume les conférences que l'auteur du Dictionnaire a faites à l'École pratique des hautes études, durant l'année scolaire 1888-1889, sur l'origine des noms de commune du département de la Marne.

initial le mot gaulois *duros*, au sens de forteresse, qui figurait aussi dans le nom primitif de Châlons, *Durocatuvellauni*. Maclaunay, jadis Mâcon-Aunay, était primitivement désigné par le vocable *Matisco*, que portaient plusieurs autres localités de la Gaule, notamment l'une des villes des Éduens, déjà mentionnée par César. Nogent, qu'on retrouve non seulement dans Nogent-l'Abbesse, mais encore (défiguré par l'aphérèse) dans le nom Janvilliers pour Nogentvilliers, a pour forme originelle *Novientos*, littéralement rendu par le français « nouveauté », et qui semble avoir été une sorte de synonyme de « ville neuve ». Pleurs paraît devoir être compté au nombre des vocables originellement terminés en *duros*, forteresse (*Plaioduros?*). Enfin Vert, primitivement *Vernos*, doit son nom à l'aune, arbre que les Romains appelaient *alnus*.

§ 2. NOMS D'ORIGINE GAULOISE OU GALLO-ROMAINE.

On peut encore considérer comme celtiques, au moins par leur finale, les noms de lieu terminés par les suffixes *avos*, *oialos* et *acos*, dont l'emploi, très fréquent encore sous la domination romaine où l'on écrivait *avus*, *oialus* et *acus*, se prolongea, le fait est certain pour *oialus* et *acus*, au moins jusqu'à la période mérovingienne.

Le premier de ces suffixes, *avos*, a produit la terminaison actuelle des noms de commune Contault, Merlaut (*Merulaus*), Vanault et Vraux (*Veravus*). Dans deux de ces vocables, Merlaut et Vraux, la racine est certainement un *cognomen* latin, *Merula* et *Verus*, mais il serait imprudent de conclure que l'élément principal des noms Contault et Vanault soit également un nom propre de personne; en effet, le suffixe *avus* se combine parfois avec un nom propre de l'ordre topographique, parfois aussi avec un nom commun emprunté au règne végétal.

Le suffixe *oialos* se présente aujourd'hui dans le département de la Marne, sous la forme *euil*, hormis dans le nom Baslieux, de deux de ses communes, variante du vocable qu'ailleurs on écrit plus correctement Bailleul. Cette forme *euil* existe dans onze noms communaux : Bisseuil, *Buxoialus*, indiquant un lieu où croît le buis, *buxus*; Écueil; Gratreuil; Mardeuil; Mareuil, *Maroialus*, dont l'appellation, portée par trois communes, semble désigner un lieu marécageux; Nanteuil, *Nantoialus*, dérivé du mot gaulois *nantos*, au sens de vallée; Reuil; Vendeuil; Venteuil; enfin Verneuil, *Vernoialus*, véritable équivalent gaulois du nom latin *Alnetum*, aussi bien que des noms français Aulnay, Aulnoy, Launay, Launoy, etc., donnés à des localités où l'aune croissait en abondance.

Le suffixe gaulois *acos*, employé à l'époque romaine sous la forme *acus* et qui se combine presque exclusivement peut-être avec des noms propres de personne, revêt

aujourd'hui deux formes principales, *ay* et *y*. Cette dernière, de beaucoup la plus fréquente, existe dans les noms où la finale *acus* était originairement précédée d'un *i* : notée parfois *ix* ou *ies*, au lieu de *y*, elle se présente sous la variante archaïque *ey* dans certains vocables qui ont conservé une forme encore dominante aujourd'hui en Lorraine et en Franche-Comté.

La nomenclature communale de la Marne fournit treize exemples de la finale *ay* pour *acus* : Ambonnay, *Ambonacus*; Anthenay, *Antenacus*; Avenay, *Avenacus*; Beaunay, *Belenacus*; Cernay (2), *Sarenacus*; Chenay, *Canacus*; Drosnay, *Drausenacus*; Épernay, *Sparnacus*; Esternay, *Histrenacus*; Rosnay, *Rosenacus*?; Ventelay, *Vintillacus*; Verzenay, *Vercenacus*. La finale *ay* des noms Vavray et Vinay est pour *ey*; celle du nom Vadenay devrait être notée *ais*, car elle représente une terminaison latine *ensis*.

Les noms communaux en *y* pour *iacus* forment la série de beaucoup la plus importante au point de vue numérique : ils sont effectivement au nombre de cent vingt et un : Aigny, *Adiniacus*; Aougny, *Avoniacus*; Arrigny, *Ariniacus*; Aubilly, *Albiliacus*; Ay, *Aiacus*; Billy, *Biliiacus*; Blacy, *Blattiacus*; Bligny, *Blamiacus*; Bouilly, *Bulliacus*; Bouy, *Boiacus* ou *Boviacus*; Bouzy, *Boutiacus*; Breuvery, *Brevariacus*; Broussy (2), *Bruttiacus*; Brugny, *Broniacus*; Bury, *Buriacus*; Chambrecy, *Camurciacus*; Chamery, *Cameriacus*; Champigny, *Campaniacus*; Champvoisy; Changy, *Camidiacus*; Chaumuzy, *Calmisciacus*; Chepy, *Cappiacus*; Chevigny, *Capiniacus*; Chigny, *Caniacus* ou *Canniacus*; Chouilly, *Cauliacus*; Coligny, *Coliniacus*; Comblizy, *Cuppelitiacus*?; Congy, *Commiacus*; Cormicy, *Culmisciacus*; Courcy, *Curtiacus*; Courthiézy, *Curtisiacus*; Crugny, *Crusciniacus*; Cuchery, *Corcariacus*?; Dizy, *Divitiacus*; Drouilly, *Drulliacus*; Écurey (2), *Scurriacus*; Étrechy et Étrepy, *Stirpiacus*; Festigny, *Festiniacus*; Flavigny, *Flaviniacus*; Fleury, *Floriacus*; Germigny, *Germaniacus*; Gigny, *Giniacus*; Givry (2), *Gabriacus*; Grigny, *Griniacus*; Igny, *Igniacus*; Janvry, *Januariacus*; Jönchery (2) et Jonquery, *Juncariacus*; Jouy, *Gauliacus*; Juvigny, *Juveniacus*; Lachy, *Lappiacus*; Lagery, *Lagariacus*; Leuvrigny, *Liburniacus*; Lhéry, *Leriacus*; Livry, *Liberiacus*; Loisy (2), *Lausiacus*; Louvercy, *Luperciacus*; Lucy, *Luciacus*; Mailly, *Malliacus*; Mairy, *Matriacus*; Mancy, *Mantiacus*; Marciilly, *Marcelliacus*; Margny et Marigny, *Matrimiacus*; Marmery, *Marmoriacus*; Merfy, *Milfiacus*; Méry, *Matriacus*; Moussy, *Montiacus*; Mutigny, *Muttiniacus*; Mutry, *Musteriacus*; OEuilly, *Ulliacus*; Oiry, *Auriacus*; Olizy, *Olihiacus*; OEuivy, *Oviacus*; Orquigny; Pargny (2), *Paterniacus*; Passy, *Pacciacus*; Pévy, *Papiacus*; Pierry, *Petriacus*; Pogny, *Popniacus*; Poilly, *Paviliacus*; Pourcy, *Porciacus*; Prémecy, *Primiciacus*; Pringy, *Primiacus*; Prouilly, *Probiliacus*; Recy, *Recciacus*; Rilly, *Rusliacus*; Romigny, *Romaniacus*; Rouffy, *Rufiacus*; Sacy, *Sattiacus*; Sarcy, *Sarciacus*; Sarry, *Saturiacus*; Savigny, *Sabiniacus*; Serzy, *Seretiacus*?; Sillery, *Sellariacus*; Sivry, *Severiacus*; Sogny (2) et Soigny, *Sun-*

niacus; Soilly, *Sodoliacus*; Soizy, *Sosiacus*; Songy, *Summiacus*; Taissy, *Tessiacus*; Thuisy, *Tutiacus*; Togny, *Tutiniacus*; Trigny, *Tiriniacus*; Troissy, *Trucciacus*; Vatry; Verzy, *Viridiacus*; Virginy, *Aberogeniacus*?; Vitry (2)¹, *Victoriacus*; Vouzy, *Volusiacus*; Vrigny, *Veriniacus*. Ces vocables sont formés sur des *gentilicia* ou noms de famille romains terminés en *ius*, à l'exception de quelques-uns d'entre eux qui ont pour racine un surnom (*cognomen*) offrant la même finale.

Seize autres noms de commune, aujourd'hui terminés en *is*, *ix*, *ye*, *ey*, *ay* et *er*, représentent aussi des vocables gallo-romains en *i-acus*. Ce sont :

- 1° Arcis, *Artiacus*; Cuis, *Cudiacus*; Marsangis, *Mazimiacus*; Potangis, *Postumiacus*;
- 2° Chaintrix, *Cantriacus*;
- 3° Velye, *Veliacus*;
- 4° Chichey, *Cispiacus*?; Doucey, *Dociacus*; Lurey, *Luriacus*; Verdey, *Viridiacus*; Vindey, *Vindiacus*;
- 5° Vavray (2), *Vabriacus*; Vinay, *Vediniacus*;
- 6° Soyer, *Sosiacus*; le Vézier, *Viridiacus*.

Enfin le nom de Plivot est une forme diminutive de celui de Plevy, *Plebeiacus*, sous lequel on désignait originairement ce village.

§ 3. NOMS D'ORIGINE ROMAINE.

En énumérant les noms de lieu gallo-romains terminés par les suffixes *avus*, *oialus* et *acus*, je n'ai pas fait connaître la totalité des noms de commune du département de la Marne qui, datant de la période romaine, ont pour racine un nom propre de personne. Les Romains ont, en effet, formé des vocables locaux de même ordre à l'aide des suffixes latins *anus* et *o*, ou en employant adjectivement le nom propre du possesseur du sol.

Les vocables Vauciennes et Vouciennes sont les seuls que l'on puisse citer comme exemples du premier mode de formation, communément usité en Italie : ils représentent évidemment un vocable latin *Veltiana* (*villa* sous-entendu), formé sur le gentilice *Veltius*.

Au mode de formation par le suffixe *o*, au génitif *onis*, joint à un gentilice en *ius*, appartiennent incontestablement les noms : Champillon, *Campilio*; Germinon, *Germinio*;

¹ Le département renferme, en réalité, trois communes du nom de Vitry; mais l'une d'elles, Vitry-le-François, date seulement du xvi^e siècle. Cette ville,

fondée par le roi François I^{er}, a reçu le nom de Vitry-en-Perthois, détruit par les Impériaux, et qu'elle était destinée à remplacer.

[la Chapelle-]Lasson, *Latio*; Lignon, *Linio*; Marson, *Martio*; Pouillon, *Paullio*; Réveillon, *Rebellio*, et sans doute aussi quelques-uns des vocables encore inexpliqués également terminés aujourd'hui en *on*.

Les noms de lieu, simplement formés d'un nom propre de propriétaire, pris adjectivement sans addition de suffixe d'aucune sorte, sont relativement nombreux; mais, le plus souvent, l'absence de mentions antérieures au XI^e siècle ne permet point de certifier leur étymologie. Je citerai néanmoins :

1° Le nom masculin Prin, *Primius*, où est sous-entendu le nom commun *fundus*;

2° Les noms féminins suivants, dans lesquels on sous-entendait originellement *villa*, *casa* ou quelque autre substantif féminin : Avize, *Avitia*; Baconne, *Baconnia*; Bannes, *Bannia*?; Barbonne, *Barbonia*; Baye, *Baia*; Blaise (2), *Blæsia*; la Cheppe et Cheppes, *Cappia*; Cherville, *Caprilia*; Cloyes, *Claudia* ou *Clodia*; Élize, *Aletia*?; Favresse, *Faberitia*; Germaine, *Germania*; Lisse, *Liscia*; Soulanges, *Solemnia*; Tahure, *Tapuria*, auxquels on pourrait joindre très probablement le plus grand nombre des noms de commune à terminaison muette, pour lesquels on n'a pu trouver d'explication rationnelle.

§ 4. NOMS D'ORIGINE GERMANIQUE OU GALLO-FRANQUE.

Les noms de commune rappelant des établissements barbares, ou des agglomérations remontant à la période franque, forment plusieurs séries non moins intéressantes que celles qui viennent d'être passées en revue. Les uns rappellent le souvenir de barbares établis sur le sol gaulois dès les bas temps de l'Empire romain et reproduisent les noms de ces populations; quelques autres sont des vocables purement germaniques; un plus grand nombre enfin renferment un nom propre de personne, le plus souvent d'origine germanique, combiné avec un suffixe ou avec un nom commun d'origine romane.

Je citerai, comme exemples de noms de lieu reproduisant des noms de populations barbares : ceux d'Allemanche, *Alamannicus* ou *Alamannica*; d'Allemant, *Alamanni*, et d'Aumenancourt (2), *Alamannorum Cortis*, indiquant la présence des colons de race alemanique. Je citerai aussi le nom de Sermaize, *Sarmatia*, désignant un lieu originellement habité par quelques-uns de ces auxiliaires Sarmates que les empereurs répartirent dans les diverses provinces du monde romain et dont le souvenir subsiste peut-être également dans le nom de Sermiers, *Sarmatæ* (?). Enfin les noms de Gueux, *Gothi*, de Bourgogne, *Burgundia*, et de Villers-Françœux, *Villare Francorum*, sont dus à des établissements de populations gothiques, bourguignonnes et franques, et, selon toute apparence, ces trois derniers vocables conservent, avec les noms d'Aumenancourt-le-

Grand, d'Aumenancourt-le-Petit, de Gueux et de Serriers, la mémoire des Lètes, *Lætigentes*, auxiliaires barbares de l'Empire à son déclin, dont le chef, *præfectus*, résidait à Reims, et qui ont valu à une voie romaine des environs de cette ville le vocable de « chemin de Barbarie », sous lequel on la connaît encore aujourd'hui.

Les noms de commune empruntés à la langue des Francs sont en nombre fort restreint. Il n'est guère possible de citer que Bréban, Fèrebrianges, Fère-Champenoise, le Gault, Hans, Orbais et Oyes. La première de ces dénominations, dont la forme originelle était *Brachbant*, indique un territoire en friche et désigna, dans les Pays-Bas, dès l'époque mérovingienne, une vaste contrée que l'on nomme encore le Brabant. Le nom de Fère, qu'on retrouve aujourd'hui dans les vocables de Fèrebrianges et de Fère-Champenoise, est un mot germanique, latinisé *fara*, et qui avait le sens de « famille ». Le Gault est une forme francisée du german *wald*, au sens de forêt, et, à l'origine, ce nom désignait sans doute à la fois le village et l'immense forêt, aujourd'hui la forêt du Gault, qui l'avoisine. Hans est une forme altérée du vieux mot francique *ham*, village, qui subsiste en français dans le diminutif *hameau*. Le nom d'Orbais, *Orbais* en latin, fut d'abord celui du ruisseau, *bach* en allemand, sur les bords duquel furent élevées les habitations qui donnèrent naissance au bourg actuel. Enfin la forme latine du nom d'Oyes, *Augia*, ne laisse aucun doute sur l'origine de ce vocable; c'est une forme francisée d'un nom de lieu germanique qu'on écrit aujourd'hui *Au* en allemand, et il doit être traduit par « prairie ». A ces différentes appellations dont l'origine germanique est certaine, il faudrait peut-être joindre le nom de Heiltz, de trois communes du département : ce vocable, qu'on écrirait plus correctement *Heis*, semble être effectivement une forme française d'un nom de lieu germanique de l'ordre forestier.

Lorsque, à l'époque mérovingienne, les populations romanes voulurent créer des noms de lieu en les dérivant de noms propres de personne, elles s'inspirèrent des vocables locaux qui leur étaient familiers. Un nombre immense de localités de la Gaule étant alors désignées par des vocables terminés de fait en *iacus* par la combinaison de gentiles en *ius* avec le suffixe gallo-romain *acus*, ils ajoutèrent ce prétendu suffixe à des noms d'homme d'origine germanique pour en former des noms de lieu. C'est à cette façon de procéder que le département de la Marne doit les noms de commune : Bétheny, *Bettiniacus*; Romery, *Hrotmariacus*; Thibie, *Theudebiacus*; Tramery, *Transmariacus*; Valmy, *Walismiacus*, et Witry, *Withariacus*, dérivés de noms germaniques qu'on latinisait *Bettinus*, *Hrotmarus*, *Theudebo*, *Transmarus*, *Walismus* et *Witharius*.

Néanmoins les sujets des rois mérovingiens préférèrent à l'usage dont je viens de parler une méthode nouvelle qui consistait à unir le nom de personne employé, soit

au génitif, soit adjectivement, avec un nom commun tel que *cortis*, *villa*, *villare*, *mons*, *vallis*, *campus*, etc.¹.

Le nom commun *cortis*, au sens de domaine rural, que j'ai déjà montré dans le vocable Aumenancourt, *Alamannorum Cortis*, existe aussi dans les noms de commune : Ablancourt, *Amblonis Cortis*; Bazancourt, *Bazonis Cortis*; Bermericourt, *Bermariaca Cortis*; Bettancourt, *Bettonis Cortis*; Bignicourt (2), **Buniaca Cortis*; Boujacourt, *Burchardi Cortis*; Bouvancourt, *Bovonis Cortis*; Branscourt, *Brantionis Cortis*; Coizard, *Cortis Agirhardi*; Compertrix, *Cortis Bertrici*; Corfélix, **Cortis Felicis*; Corribert, *Cortis Ricberti*; Corrobert, *Cortis Hrodberti*; Courbetaux, *Cortis Bertoaldi*; Courcemain, *Cortis Samane?*; Courgivaux, *Cortis Givaldi*; Courjeonnet, **Cortis Genesisii*; Courlandon, *Cortis Landonis*; Courtagnon, *Cortis Haganonis*; Cuperly, *Cortis Bertlaici?*; Daucourt, *Daldi Cortis?*; Felcourt, **Feliaca Cortis*; Frignicourt, **Freniaca Cortis*; Gizaucourt, *Gisehildis Cortis*; Hancourt, *Hadonis Cortis*; Jussécourt, **Justiaca Cortis*; Landricourt, *Landrici Cortis*; Larzicourt, **Latridiaca Cortis*; Maffrécourt, *Matfredi Cortis*; Matignicourt, **Mattiniaca Cortis*; Melzicourt, **Limosiaca Cortis*; Minaucourt, *Magnoaldi Cortis*; Plichancourt, *Plotkionis Cortis*; Rapsécourt, *Ratbertiaca Cortis*; Remicourt, **Ramiaca Cortis*; Sapicourt, **Sarpiaca Cortis*; Sapignicourt, **Sappiniaca Cortis*; Vaudancourt, *Waldonis Cortis*; Vaudesincourt, *Wandriciaca Cortis*; Vernancourt, *Warnonis Cortis*. — Les vocables Cormontreuil, *Cortis monasterialis*; Courdemanges, *Cortis dominica*, et Minecourt, *Mediana Cortis*, présentent la combinaison du nom commun *cortis* avec un adjectif latin, tandis que Courtisols, *Cortis Ausorum*, semble avoir pour second élément le nom de quelque peuplade étrangère.

Le nom commun *villa*, qui était, à l'époque mérovingienne, un véritable synonyme de *cortis*, désignant un vaste domaine rural formant une sorte de village, est l'origine du nom de Ville-en-Tardenois et de Ville-sur-Tourbe. Il entre aussi en composition dans les noms de commune : Bétheniville, *Bettiniaca Villa*; Binarville, *Bunhardi Villa?*; Charleville, *Caroli Villa*; Coupéville, **Cuspiaca Villa*; Hermonville, *Harimundi Villa*; Heutrégiville, *Hildericiaca Villa*; Humbauville, *Hunibaldi Villa*; Villeseneux, *Villa Swanehildis*; Villevenard, *Villa Winihardi*, et Warmeriville, *Warmariaca Villa*. — Les vocables Courville, *Curva Villa*; Francheville, *Franca Villa*; Hauteville, *Alta Villa*; la Neuville (4) et la Neuville, *Nova Villa*; Villedommange, *Villa dominica*, et Villeneuve (4), *Villa nova*, montrent le nom commun *villa* combiné avec un adjectif; mais certains des noms qui précèdent, notamment la Neuville et Villeneuve, sont parfois postérieurs de plusieurs siècles à la période mérovingienne.

¹ On a fait précéder d'un * les formes étymologiques de ceux de ces vocables qui sont formés à l'aide d'un nom de personne d'origine romaine, ou pour mieux dire étranger aux langues germaniques.

Le nom commun *villare*, désignant une dépendance de la *villa* et qui était, par conséquent, un synonyme de notre mot administratif «écart», est devenu le nom propre de six communes et on l'écrit aujourd'hui Villers (Villers-Allerand, Villers-aux-Bois, Villers-aux-Corneilles, Villers-le-Sec et Villers-sous-Châtillon) ou Villiers (Villiers-aux-Corneilles); c'est lui aussi qu'on retrouve dans le vocable de Ville-en-Selve, jadis Villers-en-Selve, qui doit cette appellation *Villare in Silva* à sa situation dans la forêt de la Montagne de Reims. Il termine aussi quelques autres noms communs : Brandonvillers, *Brandonis Villare*, et Moronvillers, *Muronis Villare*, qui, l'un et l'autre, ont pour élément initial un nom propre germanique de forme familière; Hautvillers, *Allum Villare*, formé à l'aide d'un adjectif, et Janvilliers, originairement Nogentvilliers, *Novienti Villare*, dont la première syllabe est un débris méconnaissable d'un vieux nom de lieu celtique.

Le mot latin *mons*, au sens de montagne, de hauteur, est combiné avec un nom propre de personne dans les noms de commune qui suivent : [Saint-Remy-en-]Bouze-mont, *Bosonis Mons*; Écollemont, **Scopiliacus Mons*; Farémont, *Farane Mons*; Giffaumont, *Girfalci Mons*; Haussignémont, **Alsiniacus Mons*; Haussimont, **Alsiacus Mons*; Luxémont, **Luciacus Mons*; Moiremont, **Mauriacus Mons*; Mondement, *Mons Hildemanni*; Montbré, **Mons Briccii*; Montgenot, *Mons Genoaldi*; Monthelon, *Mons Allonis*; Montmort, **Mons Mauri*; Morangis, *Mons Rantgisi*; Thiéblemont, *Theudebodi Mons*; Varimont, *Wadrici Mons*¹?; Vassimont, **Waziacus Mons*; Voilemont, *Waliacus Mons*. Mais il est uni à un adjectif dans les vocables Beaumont, *Bellus Mons*; Charmont, *Carus Mons*, et Courtémont, *Cortensis Mons*, qui, tous trois, font allusion à l'agrément que les premiers habitants de ces diverses localités trouvaient à leur nouvelle résidence et sont relativement modernes, aussi bien que les noms Montépreux, *Mons Speratorius*, et Montmirail, *Mons Miriculi* ou *Mons Miraculi*; ces derniers indiquent des postes d'observation et ne sont pas antérieurs peut-être au x^e siècle. Je ne puis rien dire de plausible au sujet du nom de Brimont. Quant à celui de Mont-sur-Courville, c'est à tort qu'on l'orthographe ainsi : on écrivait jadis Mons, ce qui représente le vocable pluriel *Montes*, sous lequel le village est désigné à l'époque carlovingienne.

L'expression latine *vallis*, qui est l'origine de notre mot «vallée», son synonyme français, est unie à un nom propre germanique dans le vocable Vaurefroy, *Vallis Hrotfridi*; mais dans les noms Belval (2), *Bella Vallis*, «la belle vallée»; Vauclerc, *Vallis clara*, «la claire vallée», et Vaudemange, *Vallis dominica*, «la vallée seigneuriale», le déterminatif est un adjectif latin ou roman. Quant au nom Laval, il présente la combi-

¹ Je ferai remarquer à ce propos que les deux plus anciennes mentions indiquées à l'histoire de Varimont ne sauraient s'appliquer à cette localité.

naison du vieux français *val* (originellement féminin comme le latin *vallis*) avec l'article roman.

On trouve plus rarement le mot latin *campus* au sens de champ, de plaine, dans les noms de commune du département de la Marne. On ne lui doit guère que les noms Champaubert (2), *Campus Adalberti* ou *Campus Alberti*, et Champguyon, *Campus Widonis*, formés l'un et l'autre à l'aide de noms propres germaniques : il n'est pas certain qu'il faille le reconnaître dans la seconde syllabe du nom de Vauchamps.

§ 5. NOMS D'ORIGINE ROMANE.

(ORDRE CIVIL.)

Les noms de lieu de l'époque mérovingienne m'ont involontairement entraîné à parler de certains vocables qui ne sont pas antérieurs de beaucoup peut-être au xi^e siècle. Il convient donc de retourner en arrière et de jeter un rapide coup d'œil sur certains noms de lieu romans déjà employés, pour la plupart, sous la domination des rois francs et dont quelques-uns remontent même sans doute à la période romaine. Je mentionnerai tout d'abord :

Athis, *Attegia* (ce mot désignait, dans le latin de l'époque impériale, une construction modeste, une cabane); Auberive, *Alba Ripa*, la blanche rive; Bagneux, *Balneolum* (ce vocable, rappelant le balnéaire de quelque *villa* romaine, est sans doute postérieur à la ruine de celle-ci); Bergères (2), *Berbecaria* pour *Vervecaria*, les bergeries; Berzieux, qu'on rendrait en bas-latin par *Berbecilia* offrant le même sens que Bergères; Champagne, *Campania*, la plaine; Chaudefontaine, *Calida Fontana*; Conflans, *Confluentes*, dont le nom indique l'ancien confluent de la Seine et de l'Aube, qui maintenant unissent leurs eaux 2 kilomètres plus haut, à Marcilly-sur-Seine; Courcelles (2), *Corticella*, le petit domaine; Fismes, représentant le nom romain *Fines*, les confins, qui indique la situation de cette localité de la cité de Reims sur les confins de la cité de Soissons; Fontaine (4), *Fontana*, la source; Hourges, *Horreum*?, le grenier, le magasin de céréales; Isle et Isles, *Insula*; Linthes, *Limes*, au gén. *Limitis*, la limite, vocable dû sans doute à la situation de Linthes vers le point où le territoire de la cité de Troyes confinait à celui de la cité de Châlons; Maurupt, *Malus Rivus*, le mauvais ruisseau; le Meix (2), *Mansus*, appellation d'une sorte de ferme ou d'habitation rurale; Morsains, *Murocinctus*, lieu clos par un mur; Muizon, *Mutatio*, vocable rappelant le souvenir de l'un des relais de poste de la voie romaine qui reliait Reims à Soissons; Neuvy, *Novus Vicus*, le nouveau village; Noirliu, *Niger Locus*; Puisieux, *Puteoli*, les petits puits; Rieux, *Rivus*, le ruisseau; Pontfaverger, *Pons Fabricatus*, qui semble faire allusion à

un pont dont la construction n'a pas été sans difficultés; Ripont, *Rivi Pons*, le pont du ruisseau; Scurpt, *Siccus Rivus*, le ruisseau desséché; Trois-Fontaines, *Tres Fontane*; Trois-Puits, *Tres Putei*; Vienne[-la-Ville], jadis Viaisne, *Vicus Axonæ*, le village de l'Aisne; Voipreux, *Vadum petrosum*, le gué pierreux; Wez, *Vadum*, le gué.

On peut aussi attribuer à la période romaine ou aux premiers siècles du moyen âge la plupart des noms de commune qui sont formés en tout ou en partie du vocable sous lequel est connu le cours d'eau arrosant le village.

Les villages d'Ante, *Antra*; Auve, *Alva*; Brusson, *Bruzio* ou *Brosio*; Coole, *Cosla*; Glannes, *Glanna*; Isse, *Iscia*; Mœurs, *Mucra* ou *Mocra*; Moivre, *Movia*; Morains, *Mucra* ou *Mocra* (au cas oblique); Orconte, *Ulco*; Suippes, *Suppia*, étaient originairement désignés par les mêmes vocables que l'Ante, l'Auve, la Bruxenelle, la Coole, la Guellette, l'Isse, le Grand-Morin, la Moivre, le Petit-Morin, l'Orconte et la Suippe, sur lesquels ils sont situés.

Les noms de Soudé (2), *Soldiacus*, et de Soudron, *Soldero*, semblent dérivés, par l'addition d'un suffixe, du vocable — Soude — de la rivière qui arrose.

Les vocables Pierremorains, *Petra Mucrane*, et Vienne[-la-Ville], jadis Viaisne, *Vicus Axonæ*, offrent des exemples de la combinaison d'un nom de rivière, le Petit-Morin et l'Aisne, avec un nom commun qu'il détermine.

Enfin l'ancienne province de Champagne et les pays limitrophes possèdent un nombre relativement élevé de villages qui, situés vers la source d'un cours d'eau, sont désignés par le nom de cette rivière ou de ce ruisseau, précédé de l'adjectif latin *summus* ou *summa*. C'est ainsi que, dans le département de la Marne, les noms Sommebionne, *Summa Bionna*; Sommepey, *Summa Pidis*; Sommesous, *Summus Saltus*; Sommesuille, *Summa Suppia*; Sommetourbe, *Summa Turba*; Sommevesle, *Summa Vidula*; Sommevère, *Summa Evera*; Sompuis, *Summus Puteus*; Somsois, *Summus Sibi*, et Souain, *Summus Adanus*, désignent les villages situés au point le plus élevé de la vallée arrosée par la Bionne, le Py, le Sous, la Suippe, la Tourbe, la Vesle, l'Yèvre, le Puis, le Sois et l'Ain.

Les noms de commune empruntés au règne végétal ne sont pas rares dans le département de la Marne et là, comme ailleurs, ils remontent pour la plupart soit à l'époque romaine, soit à la première moitié du moyen âge.

Parfois ils reproduisent des noms d'arbres et d'arbrisseaux, comme Boursault, vocable d'une variété du saule; la Caure, *Colrus* par métathèse de *corylus*, le coudrier; Gaurel, forme dérivée de «caure», au sens de coudrier, et qui est à ce mot ce que «ormeau» est à «orme»; Faux, *Fagus* ou *Fagi*, le hêtre ou les hêtres; Fresne et le

Fresne, *Fraxinus*; Lépine, *Spina*; Ormes, *Ulmi*; Reuves, *Robora*, les chênes rouvres; Thil, *Tilia*, le tilleul. Ce sont aussi, mais plus rarement, des noms de plantes comme Éclaires, qui indique la présence de la chélide des botanistes dont « éclair » est l'appellation vulgaire, et Nesle (2), *Nigella*, la nielle.

Quelquefois aussi un adjectif numéral détermine la quantité de l'arbre qui donne son nom au village. Tels : Sept-Saulx, *Septem Salices*, les sept saules, et Tréfol, *Tres Fagi*, les trois hêtres.

Le plus souvent enfin, le nom de lieu est un collectif, formé sur un nom d'arbre ou d'arbrisseau à l'aide du suffixe *etum*, et il témoigne alors de l'abondance de ce végétal. L'antiquité nous avait déjà donné Bisseuil et Verneuil qui ont pour racine le nom latin du buis et le nom gaulois de l'aune : c'est à une date moins reculée qu'appartiennent les vocables Aulnay (3), *Alnetum* (celui-ci constitue la grande partie du nom Maclaunay, originairement Mâcon-Aunay); Boissy, Bouchy et Bussy (4), *Buxetum*; Cauroy et Corroy, *Colretum* pour *Coryletum*; Fresnay, *Fraxinetum*; Nauroy et Norrois, *Nucaretum*; Prunay, *Prunetum*; Rouvroy, *Roboretum*; Suizy, *Sabucetum*?; Thillois et Tillois, *Tilietum*, et Trosnay, *Trusnetum*, formés sur les noms latins ou romans de l'aune, du buis, du coudrier, du frêne, du noyer, du prunier, du chêne rouvre, du sureau, du tilleul et du troène. Le même suffixe se retrouve dans le nom de commune Rosay, *Rausetum*, désignant un lieu où croissent des roseaux.

C'est à l'aide d'un suffixe différent qu'est formé le nom Bouleuse, *Betulosa*, lieu où le bouleau abonde, et cet autre suffixe se retrouve dans la seconde partie du nom composé Villers-aux-Nœuds, ou mieux Villers-Aneux, *Villare Asinosum*, localité où, vers le x^e siècle, on se livrait sans doute à l'élevage de l'âne.

Un troisième suffixe latin, *aria*, se combinait aussi avec des noms de végétaux pour former des noms géographiques. La nomenclature communale de la Marne en fournit au moins quatre exemples : Faverolles, diminutif de Favière, *Fabaria*, appliqué originairement à un endroit où l'on cultivait des fèves; Fromentières, *Fruentaria*, qui rappelle une culture de blé; l'Échelle, jadis Leschières, *Liscaria*, vocable dérivé du nom laïque, en bas-latin *lisca*, d'une plante de la famille des Cypéracées, et Tauxières, *Taxaria*, qui indiquait un lieu où croissaient des ifs. Mais on le joignait également à des noms de minéraux, comme dans le vocable Arzillières, *Argillaria*, terrain argileux; à des mots désignant des produits de l'industrie humaine, comme dans Verrières, *Vitraria*, la verrerie, et même à des noms propres de personne, de propriétaire, comme paraît l'indiquer le nom de commune Ambrières, dont la racine est sans doute le nom d'homme, germanique, qu'on latinisait *Ambricus* à l'époque mérovingienne.

§ 6. NOMS D'ORIGINE ROMANE.

(ORDRE ECCLÉSIASTIQUE.)

C'est aussi à la première moitié du moyen âge que remontent en général les noms religieux, les noms d'origine ecclésiastique qui constituent une assez importante partie de la nomenclature communale du département de la Marne. L'antiquité connaissait déjà les noms de lieu d'ordre religieux, et, pour rester dans les limites du territoire auquel est consacrée cette étude, je citerai le nom *Fanum Minervæ*, qui, emprunté à un temple de Minerve, désignait une station de la voie romaine de Reims à Bar-le-Duc; il est probable aussi que le nom de Blesme, jadis Belesme, d'une de nos communes, rappelle le culte d'une divinité gauloise *Belisāma*, qu'une inscription votive de la période impériale, MINERVAE BELISAMAE, prouve avoir été assimilée par nos ancêtres à la déesse romaine de la sagesse. Mais c'est surtout des vocables géographiques empruntés au culte chrétien que j'entends parler en ce moment, c'est-à-dire de vocables qui, désignant tout d'abord des sanctuaires consacrés à de courageux martyrs et à de saints confesseurs, se sont étendus ensuite aux villages contigus à ces sanctuaires et originellement connus sous un nom particulier dont le souvenir s'est assez rarement conservé.

Les noms de commune auxquels je fais allusion forment deux séries, suivant que leur premier terme représente le mot latin *sanctus* ou son synonyme *domnus*, forme basse de la qualification latine *dominus*. Les vocables formés à l'aide du mot latin *sanctus* ou de ses formes romanes remontent souvent à la période franque, mais ils peuvent ne dater parfois que d'une époque relativement moderne : c'est pourquoi j'énumérerai tout d'abord les noms de commune qui offrent comme élément initial le mot *domnus* ou ses formes romanes *don* ou *dan*, ce mot n'ayant pas été usité au sens de *sanctus*, dans la France septentrionale du moins, postérieurement au x^e siècle.

Une douzaine de vocables communaux de la Marne ont pour élément initial le mot bas-latin *domnus*, pris au sens de « saint »; ce sont : Damery, *Domnus Regius*; Dampierre¹ (4) et son diminutif Domprot, *Domnus Petrus*; Dommartin (4), *Domnus Martinus*; Domremy, *Domnus Remigius*; Dontrien, *Domnus Trojanus*.

¹ Je compte quatre Dampierre seulement, quoiqu'il y en ait réellement cinq; mais le Vieil-Dampierre et Dampierre-le-Château ne doivent étymologiquement compter que pour un. En effet, Dampierre-le-Château ne paraît jamais avoir eu d'église placée

sous l'invocation de saint Pierre et il doit son nom, originairement « Neuf-Dampierre », à ce fait que les comtes d'Atenois du xi^e siècle, qui résidaient tout d'abord au Vieil-Dampierre, y transférèrent alors leur demeure.

Les noms communaux commençant par le mot « saint » sont plus nombreux. Ils sont au nombre de cinquante-deux : Saint-Amand, *Sanctus Amandus*; Saint-Bon, *Sanctus Bonus*; Saint-Brice, *Sanctus Brictius*; Saint-Cheron, *Sanctus Caranus*; Saint-Étienne (2), *Sanctus Stephanus*; Saint-Eulien, *Sanctus Aquilinus*; Sainte-Euphraïze, *Sancta Euphrasia*; Sainte-Gemme, *Sancta Gemma*; Saint-Genest, *Sanctus Genesis*; Saint-Germain, *Sanctus Germanus*; Saint-Gibrien, *Sanctus Gibrianus*; Saint-Gilles, *Sanctus Ægidius*; Saint-Hilaire (3), *Sanctus Hilarius*; Saint-Jean (3), *Sanctus Johannes*; Saint-Just, *Sanctus Justus*; Saint-Léonard, *Sanctus Leonardus*; Sainte-Livière, *Sancta Leobaria*; Saint-Loup, *Sanctus Lupus*; Saint-Louvent, *Sanctus Lupentius*; Saint-Lumier (2), *Sanctus Leodomirus*; Sainte-Marie, *Sancta Maria*; Saint-Martin (4), *Sanctus Martinus*; Saint-Mard (3), *Sanctus Medardus*; Saint-Memmie, *Sanctus Memmius*; Sainte-Menehould, *Sancta Manchildis*; Saint-Ouen, *Sanctus Audoenus*; Saint-Pierre, *Sanctus Petrus*; Saint-Prix, *Sanctus Præjectus*; Saint-Quentin (3), *Sanctus Quintinus*; Saint-Remy (3), *Sanctus Remigius*; Saint-Saturnin, *Sanctus Saturninus*; Saint-Souplet, *Sanctus Supplitius* pour *Sanctus Sulpitius*; Saint-Thierry, *Sanctus Theodoricus*; Saint-Thomas, *Sanctus Thomas*; Saint-Utin, *Sanctus Augustinus*; Saint-Vistre, *Sanctus Victor*; Saint-Vrain, *Sanctus Veranus*. Je n'ai pas compris dans cette énumération ni Saint-Imoges, ni Saint-Masmes, vocables qui, l'un et l'autre, ne semblent présenter le terme initial *saint-* que par suite d'une fausse étymologie ou d'une faute d'interprétation; mais, par contre, il y a lieu de mentionner le nom de Margerie, originairement Sainte-Margerie, *Sancta Margareta*.

Il convient aussi de rappeler le nom ou plutôt le surnom du Meix-Saint-Époing, *Mansus Sancti Hispani*, et ceux de Soudé-Sainte-Croix et de Soudé-Notre-Dame, deux communes jumelles que l'on nomme plus communément aujourd'hui Soudé-le-Grand et Soudé-le-Petit. Deux autres communes, désignées par un nom unique, Braux-Sainte-Cohière et Braux-Saint-Remy, reproduisent également dans leur surnom distinctif le vocable particulier à l'église paroissiale de chacune d'elles : Saint-Remy n'a nullement besoin d'explication; quant à Sainte-Cohière — appellation qu'on ne peut guère traduire en français d'un seul mot (*cohière* indique dans notre ancienne langue l'action de mettre un prisonnier aux fers) — c'est le nom local sous lequel on désignait jadis la fête de Saint-Pierre-ès-Liens.

Il y a lieu de mentionner encore, parmi les noms d'origine religieuse, le vocable la Celle, indiquant un monastère d'ordre inférieur; celui de la Chapelle, porté par trois de nos communes qui le doivent à des sanctuaires chrétiens d'importance secondaire, et le nom de la Croix, emprunté sans doute à quelque croix de bois ou de pierre placée jadis à quelque ancien carrefour.

§ 7. NOMS D'ORIGINE FRANÇAISE.

Parmi les noms de commune dont il est possible d'indiquer le sens primitif, il ne me reste plus guère qu'à parler des noms de la période féodale ou de quelques vocables isolés qu'il est difficile d'attribuer avec une absolue certitude à une époque antérieure. Avant de parler des dénominations rappelant le régime féodal, je crois utile de faire connaître une série de vocables communaux présentant, sous une forme diminutive, le nom d'anciens villages dont elles constituaient originairement une sorte d'annexe, de dépendance : ce mode de dénomination est généralement antérieur à l'emploi des surnoms « le Grand », « le Petit », si communs dans la toponymie française, et qui cependant remontent parfois au XII^e siècle, sinon plus haut. Cette série onomastique se compose des noms Aulnizeux, Bannay, Bassuet, Champigneul, Connantray, Linthelles et Villevotte, originairement Ville-Novette, désignant des villages formés d'une sorte de dédoublement de ceux d'Aulnay-aux-Planches, de Bannes, de Bassu, de Champagne, de Connantre, de Linthes et de Villeneuve-Saint-Vistre. Le vocable de Clairizet, forme diminutive de Clairy, *Clariacus*, semble indiquer l'existence d'un ancien village, inconnu aujourd'hui, et que désignait cette appellation foncièrement gallo-romaine. On a formé par le même procédé les noms Anglurelle (aujourd'hui Angluzelles), Brouillet et la Neuville sur les vocables primitifs Anglure, Breuil et la Neuville de ces trois localités qu'on a voulu distinguer ainsi de villages homonymes, mais plus importants, appartenant à la même région.

Les noms de commune empruntés aux institutions ou aux coutumes féodales sont peu communs dans le département de la Marne. On peut à la rigueur considérer comme tels les noms : Châtelraould, *Castellum Radulfi*, le château ou la forteresse de Raoul; Châtillon (2), *Castellio*, la petite forteresse; Montépreux, *Mons Speratorius*, montagne de la guette, de la vedette; Montmirail, *Mons Miriculi* ou *Mons Miraculi*, qui offre le même sens que le vocable précédent. Mais il est possible que certains de ces noms soient antérieurs à l'établissement de la féodalité. Je ne vois guère de bien réellement féodal que le nom de Passavant, donné en 1242 à une « ville neuve » fondée par le comte de Champagne, Thibaud IV, dont *Passe-avant* ou *Passe avant le meilleur* était le cri de guerre.

A défaut de nombreux noms de commune, le département de la Marne peut présenter un ensemble assez respectable de surnoms communaux rappelant quelque circonstance du régime auquel la France fut soumise durant la seconde moitié du moyen âge. Les surnoms de Bussy-le-Château, de Dampierre-le-Château, de Vanault-le-

Châtel et de Vienne-le-Château conservent le souvenir de l'importance de l'une et l'autre de ces localités dans la hiérarchie féodale du XII^e siècle. Charmontois-le-Roi était — la seconde partie de son nom l'atteste — un village du domaine royal, c'est-à-dire de l'ancien domaine comtal de Champagne. Charmontois-l'Abbé, Heiltz-l'Évêque, Nogent-l'Abbesse et Vanault-les-Dames étaient, sous l'ancien régime, des seigneuries ecclésiastiques appartenant à l'abbé de Beaulieu-en-Argonne, à l'évêque de Châlons, à l'abbesse de Saint-Pierre-aux-Dames de Reims et aux religieuses de Saint-Paul de Verdun. Dampierre-au-Temple, Saint-Étienne-au-Temple et Saint-Hilaire-au-Temple dépendaient, antérieurement à 1312, de la commanderie de la Neuville, de l'ordre du Temple. Le surnom des Essarts-le-Vicomte témoigne que, vers le XIII^e siècle, ce village avait un seigneur portant le titre, alors peu répandu dans la France septentrionale, de vicomte. La seconde partie des noms de commune Arcis-le-Ponsart, Heiltz-le-Hutier (ou mieux le-Witier), Heiltz-le-Maurupt (ou mieux l'Émaury), le Meix-Tiercelin et Villeneuve-la-Lionne gardent la mémoire de seigneurs féodaux du XII^e ou du XIII^e siècle, sur lesquels les chartes parvenues jusqu'à nous fournissent quelques données biographiques. Le surnom de Villers-Allerand est de même nature, mais il est plus ancien et on le trouve en usage dès la fin du X^e siècle.

Je termine cette rapide revue de l'onomastique communale du département de la Marne, en groupant un certain nombre de vocables isolés et d'apparence relativement moderne, selon qu'ils se rapportent à des habitations, à des ouvrages de l'homme ou à quelque circonstance topographique.

Parmi les vocables reproduisant les noms communs désignant des habitations d'ordres divers, on peut citer : Écriennes, au sens de chaumière ou de cabane, représentant le bas-latin *scriena* employé dans la loi salique; Granges, du bas-latin *granea* ou *granica*, grenier ou grange (au XII^e siècle et plus tard encore, « grange » était en Champagne le nom commun sous lequel on désignait une exploitation rurale); les Grandes-Loges et les Petites-Loges (l'une et l'autre de ces communes s'appelaient originellement les Loges), dénominations empruntées à des huttes dont le nom « loge », en bas-latin *laubia*, *lobia* (d'origine germanique), s'appliquait plus spécialement à des huttes forestières; Maisons, *Mansiones*; le Mesnil (2), *Mansionile*, dénomination qui, d'un terrain propre à recevoir une habitation, est passée ensuite au logis qu'on y construisit; enfin Magneux et les Mesneux, qui représentent le pluriel de Mesnil et qu'on traduit conséquemment par le bas-latin *Mansionilia*.

Les noms de Moslins, latinisé *Molendina*, de Wargemoulin qui renferme sans doute comme élément initial un nom propre de personne, et de Sogny-aux-Moulins, tirés en

Le surnom de Ville-en-Tardenois et celui de Vitry-en-Perthois conservent la mémoire de deux circonscriptions administratives, de deux comtés de la période franque, le Tardenois, *pagus Tardunensis*, et le Perthois, *pagus Pertensis*, qui, il y a mille ans environ, ont cessé d'avoir une existence officielle.

Au point de vue philologique, je signalerai le surnom de Sainte-Marie-à-Py, dans lequel *à* est pour la préposition latine *ad* : Sainte-Marie-à-Py — *Sancta Maria ad Pinum*, en 1276 — est situé sur la rive droite du Py, affluent de la Suipe. Cette survivance de la préposition latine n'est pas d'ailleurs un fait isolé dans la toponymie française et, sans quitter la région champenoise, on peut citer non loin de Sainte-Marie-à-Py, mais dans le département des Ardennes, les noms Saint-Clément-à-Arne, Saint-Étienne-à-Arne et Saint-Pierre-à-Arne de trois villages arrosés par l'Arne, autre affluent de la Suipe.

DEUXIÈME PARTIE.

GÉOGRAPHIE HISTORIQUE DU DÉPARTEMENT.

I. PÉRIODE GAULOISE ET GALLO-ROMAINE.

Antérieurement à l'arrivée de Jules César dans les Gaules (58 ans avant J.-C.), on ne sait rien de certain sur le pays qui forme aujourd'hui le département de la Marne. Les *Remi*, nation belge alliée des Romains, occupaient alors, tout au moins vers le nord, le tiers environ de cette circonscription moderne, et leur ville principale *Durocortorum* s'élevait déjà, au bord de la Vesle, sur l'emplacement de Reims. Près d'eux, à l'ouest, se trouvaient les *Suessiones*, peuple qui, jusque-là, avait vécu sous les mêmes lois que les *Remi*, ne faisant avec eux qu'un même corps d'État, et dont le territoire s'étendait jusqu'à la rive gauche de l'Oise. Au sud des *Remi*, les *Catuvellauni*, dont le nom ne nous a été transmis que par des monuments d'époque assez basse, habitaient l'une et l'autre rive de la Marne, soumis alors à l'une des puissantes cités voisines, les *Lingones* sans doute. Enfin, vers le sud du département, et plus particulièrement vers le sud-ouest, un autre peuple subalterne que ne mentionne pas non plus César, les *Tricasses*, habitait une contrée dont les eaux vont grossir le cours de l'Aube et celui de la Seine.

Les *Remi* et les *Suessiones* étaient au nombre des populations belges qui, selon une phrase bien connue de César qu'on aurait tort de prendre au pied de la lettre, étaient, vers notre région, séparées des Gaulois proprement dits, *Galli*, par la Marne. Mais c'est seulement par hypothèse qu'on peut placer les *Catuvellauni* et les *Tricasses* au nombre des peuplades du groupe gaulois.

L'élévation des *Tricasses* au rang de cité indépendante suivit de bien près la conquête de la Gaule par les Romains : selon toute apparence, ils jouissaient déjà de l'autonomie au temps d'Auguste, sous lequel leur chef-lieu reçut le nom d'*Augustobona*. La création de la *civitas Catuvellaunorum* est certainement plus récente. Mais, quelle que soit sa date, les quatre *civitates* entre lesquelles se partageait le territoire du département de la Marne figurent vers l'an 400 de notre ère dans la *Notitia provinciarum et civitatum*

Gallie. Trois d'entre elles appartenait alors à la seconde province Belgique; c'étaient la *metropolis civitas Remorum*, la *civitas Suessionum* et la *civitas Catuvelaunorum*. La quatrième cité, la *civitas Tricassium*, était comprise dans la province de Sénonie, autrement dite *Lugdunensis Quarta*.

Alors, et depuis plus d'un siècle déjà, le chef-lieu de chacune d'elles était officiellement désigné par le nom même du peuple dont il était pour ainsi dire la représentation, et qui là, comme dans les autres parties des Trois Gaules, s'était substitué au nom primitif, d'origine gauloise ou gallo-romaine. Reims, *Remi*, était devenu le nom de *Durocortorum*; Soissons, *Suessiones*, avait remplacé le vocable *Augusta*; Châlons, *Catuellauni* ou *Catalauni*, celui de *Durocatelauni*; enfin Troyes, *Tricasses*, avait supplanté l'ancien nom d'*Augustobona*.

Les diocèses de Reims, de Soissons, de Châlons et de Troyes, qui remontent à l'époque romaine, ayant emprunté les limites de chacune des cités de même nom et les ayant conservées sans modifications sensibles jusqu'en 1790, je ne crois pas utile d'indiquer ici d'une façon particulière la partie de notre département sur laquelle s'étendait chacune de ces cités. Le lecteur pourra facilement s'en rendre compte en consultant soit une carte de nos anciens diocèses, soit encore le paragraphe 5 du quatrième chapitre de cette partie de l'Introduction.

Un grand nombre de routes importantes sillonnaient, à l'époque romaine, la contrée qui est devenue le département de la Marne. Je ne tenterai pas ici d'en faire le dénombrement; je me bornerai seulement à mentionner celles qu'indiquent les textes itinéraires et qui, pour la plupart, avaient *Durocortorum* ou Reims pour centre commun. Ces voies étaient au nombre de onze :

1° La voie qui reliait Reims à l'Italie, en passant tout d'abord par Châlons-sur-Marne, *Durocatelauni*; Arcis-sur-Aube, *Artiaca*, et Troyes, *Tricasses* (*Itinerarium Antonini*, 361). C'était probablement la plus ancienne voie de la région, et, selon toute apparence, elle constituait l'un des tronçons de la route par laquelle Agrippa, qui mourut en l'an 12 avant Jésus-Christ, avait mis Lyon en communication avec la mer. Sortant de Reims par la porte Collatice, elle a été remplacée entre Reims et Châlons par la route nationale n° 44 : elle traversait, par conséquent, la Vesle à Pontvray, ancien écart de Sillery, et passait à Beaumont-sur-Vesle, les Petites-Loges, les Grandes-Loges et la Veuve. Son tracé n'est pas aussi bien conservé entre Châlons et Troyes : il est incontestable cependant que, passant à l'est de la route qui relie actuellement ces deux villes, elle franchissait la Soude sur le finage de Dommartin-Lettrée, au village aujourd'hui détruit de l'Étrée, village dont le nom, originellement *Strata*, est emprunté au

parcours même de la voie antique. C'est seulement au territoire du département de l'Aube, à partir de Mailly, qu'on peut l'identifier avec la route moderne.

2° La voie de Reims à Metz, *Divodurum*, s'embranchait sur la voie précédente à 8 kilomètres de la métropole et se divisait elle-même, 7 kil. 300 m. plus à l'est, en deux routes dont l'une gagnait directement Metz en passant par Verdun, *Virodunum*, et dont l'autre se dirigeait d'abord sur Toul, *Tullum*, alors chef-lieu de la *civitas Leucorion*: c'est de cette dernière voie (*Itin. Ant.*, 364-365) que je parlerai tout d'abord. Elle subsiste encore aujourd'hui, désignée sur la carte de l'État-Major comme une ancienne chaussée romaine, et traverse la Noblette auprès de la Cheppe. Les distances y étaient évidemment comptées à partir du point de bifurcation de la grande voie d'Italie, et les stations que les textes itinéraires mentionnent entre Reims et Toul doivent être reconnues : *Fanum Minervæ*, dont le nom est altéré en *Tanomia* par la *Table*, en un point situé à 4 kilomètres de Bussy-le-Château, vers les confins des finages de Bussy et de Courtisols; *Ariola*, au territoire de Noyers (Meuse); *Caturiges*, à Bar-le-Duc, et *Nasium*, à Noix.

3° La voie directe de Reims à Metz, *Divodurum*, par Verdun (*Itin. Ant.*, 364), qui se détachait de la voie dont il vient d'être parlé à 7 kil. 300 m. du point de bifurcation de la grande route d'Italie. A première vue, la direction de cette voie semble la signaler comme la principale des deux voies qui, selon l'*Itinéraire d'Antonin*, reliaient Reims à Metz; mais l'étude attentive du texte montre que les Romains en jugeaient autrement et qu'ils ne comptaient les distances, sur la voie directe de Metz, qu'à partir du point où cette route, dont les cartes de Cassini et de l'État-Major indiquent le tracé, quittait la voie de Toul. Les chiffres de distance, 10 lieues gauloises entre Reims (ou plus exactement le point de départ de la voie spéciale) et *Basilica*, 12 entre *Basilica* et *Axuenna*, que son vocable indique évidemment comme le passage de l'Aisne, ne laissent effectivement subsister aucun doute : *Basilica* s'élevait évidemment aux environs du passage de l'Ain, affluent de la Suippe, non loin du point de jonction des communes de Saint-Hilaire-le-Grand, de Jonchery-sur-Suippe et de Souain, en un lieu où l'on a trouvé en 1835 huit cents médailles de grand bronze allant de Trajan à Gordien III; quant à *Axuenna*, il convient d'en reconnaître l'emplacement à Vienne-la-Ville, dont le nom, originellement *Vicus Axonæ* et en vieux français *Viaisne*, est dû, comme celui d'*Axuenna*, à la situation de ce village à la traversée de l'Aisne. Vers ce dernier point, la route romaine était connue au commencement du xvi^e siècle sous le vocable de « Haut-Chemin-Verdunois ».

4° La voie de Reims à Trèves, *Treveri* (*Itin. Ant.*, 365-366), désignée au xv^e siècle sous le nom de Haut-Chemin, sortait de Reims par la porte Cérès. Elle franchissait

la Suipe à Vaudétrée, hameau des communes d'Heutrégiville et de Warmérville qui lui doit ce vocable, en latin *Vallis de Strata*. Avant d'arriver à Trèves, elle desservait les importants *vici* de *Vungus*, Voncq, d'*Epoissum*, Ivoy-Carignan, et d'*Andethannale* (Sandweiler).

5° La voie de Reims à Cologne, *Colonia Agrippina* (*Table de Peutinger*). Elle est aujourd'hui représentée, aux environs de Reims, par une ancienne route communément appelée le « chemin des Romains » et qui, se détachant de la voie précédente à la porte Cérès, franchit la Suipe à Boul. *Noviomagus*, la première des stations que la *Table* place sur son parcours, à 12 lieues gauloises de Reims, doit être reconnu, si ce chiffre de distance est exact, dans le village actuel de Saint-Loup (Ardenne).

6° La voie de Reims à Bavay, *Bagacum Nerviorum* (*Itin. Ant.*, 381), qui, se détachant de la voie précédente à la porte Mars, allait directement vers le septentrion, est aujourd'hui représentée par la route départementale n° 9, de Reims à Neufchâtel, où elle franchit l'Aisne. Une de ses bornes milliaires, retrouvée en 1822 au finage de Brimont, portait le nom de l'empereur Victorin et avait été placée en l'an 267 environ à une distance de 4 lieues gauloises de la ville métropolitaine.

7° La voie romaine de Reims à Boulogne-sur-Mer, *Gessoriacus*, par Soissons et Amiens (*Itin. Ant.*, 362 et 379; *Table de Peutinger*), l'un des tronçons de la grande route d'Italie à la Manche et sans doute aussi de la grande voie de Lyon à la mer, construite par Agrippa. Elle quittait Reims par la porte Mars et, dans la grande partie de son trajet, elle est connue sous le nom de « chaussée de Brunchaut », qui désigne également la plupart des voies antiques de la Picardie et de l'Artois. Après avoir franchi une première fois la Vesle entre Saint-Brice et Champigny, elle atteignait, à 11 kilomètres de la ville métropolitaine, Muizon que son nom — *Mutatio* en latin — désigne clairement comme un relais de l'époque romaine. Plus loin, elle desservait Jonchery-sur-Vesle et Breuil, traversait la Vesle non loin de ce dernier village, et passait ensuite à Courlandon et à Fismes, ou plus exactement au hameau de Fimettes, qui, situé jadis aux confins de la cité de Reims comme il l'est aujourd'hui à la limite occidentale du département de la Marne, représente la station de *Fines* que la *Table de Peutinger*, aussi bien que l'inscription du milliaire de Tongres, place à mi-chemin de *Durocortorum*, Reims, à *Augusta Suessionum* ou *Suessiones*, Soissons.

8° La voie reliant directement Reims à Troyes, *Augustobona*, en passant par Bibe (*Table de Peutinger*). Sortant de Reims par le faubourg de Reims, cette route se dirigeait ensuite en droite ligne vers le midi : elle passait d'abord par Champfleury et Montchenot et, dans la première partie de son parcours, elle était identique à la route de Reims à Épernay. Elle traversait ensuite la forêt de la Montagne de Reims, passait

à Montigny, franchissait la Marne à Mareuil-sur-Ay et se croisait, un peu au-dessus de Bergères-lez-Vertus et au pied du fameux mamelon de Mont-Aimé, avec la voie romaine de Meaux à Châlons dont il est parlé ci-après (sous le n° 9) : c'est très probablement à ce carrefour qu'était située, à 22 lieues gauloises de Reims conformément au texte de la *Table*, la station de *Bibe*. Elle passait ensuite à Morains, à Fère-Champenoise, à Corroy et à Faux-Fresnay, avant d'entrer dans le département de l'Aube où elle est connue sous le nom de « voie de Rhèges ».

9° La voie de Meaux, *Fixtinum*, à *Bibe* (au pied du mont Aimé), par Chailly, *Calagum* (*Table de Peutinger*), laquelle aboutissait vraisemblablement à Châlons-sur-Marne. Elle traversait le Petit-Morin, au pied de la colline où s'élève Montmirail, et passait sur la rive droite de la rivière à l'ancien hameau d'Estrées dont le vocable, *Strata* en latin, est dû à cette circonstance; on retrouve ensuite la plus grande partie de son parcours dans la route nationale n° 33, de Paris à Châlons.

10° La voie de Châlons-sur-Marne, *Durocatelauni*, à Langres, *Andemantunnum* (*Table de Peutinger*). La *Table* mentionne entre ces deux villes deux stations intermédiaires, *Corobilium*, aujourd'hui Corbeil (Marne), et *Segessera*, dont les vestiges se voient au val de Thors, auprès de Bar-sur-Aube : cette voie, qu'indique encore la carte de l'État-Major, dessert dans le département de la Marne Vésigneul-sur-Coole, Coole, Humbeauville, le Meix-Thiercelin et Corbeil.

11° La voie de Soissons, *Augusta Suessionum*, à Troyes, *Augustobona*. Cette route, qu'on appelait, naguère encore, la chaussée Brunehaut, n'est mentionnée ni par l'*Itinéraire d'Antonin*, ni par la *Table de Peutinger*, mais son antiquité est attestée par les colonnes milliaires de Bézu-Saint-Germain et de Viffort, remontant celle-ci au règne d'Hadrien (117-138), celle-là au temps de Septime Sévère (192-209). Elle franchissait le Petit-Morin au-dessous de Montmirail, au hameau de la Basse-Chaussée, passait ensuite à Maclaunay, le Gault, les Essarts-lez-Sézanne, Mœurs, Sézanne, Chichey et Vouarces, et venait retrouver dans le département de l'Aube la « voie de Rhèges », c'est-à-dire la dernière partie de la route romaine de Reims à Troyes par *Bibe*.

Telles sont, parmi les voies antiques qui traversaient le département de la Marne, celles dont l'existence est attestée par des monuments de la période romaine. Je me suis fait une loi de ne point aller au delà, mais il n'est guère possible de ne pas dire un mot au moins du chemin de Barbarie, ancienne voie qui, régnant encore au pied de la Montagne de Reims sur un parcours d'une dizaine de lieues, devait ce vocable, déjà mentionné au ix^e siècle par l'archevêque Hincmar, aux populations barbares, *Læti gentiles*, dont la *Notice des dignités de l'Empire romain* constate l'existence aux environs

de Reims : elle reliait entre eux plusieurs de leurs cantonnements, notamment ceux dont les noms des villages de Gueux (*Gothi*) et de Sermiers (*Sarmatæ*) rappellent le souvenir.

II. PÉRIODE FRANQUE.

Je n'essayerai pas de retracer les vicissitudes politiques que le pays formant le département de la Marne eut à subir après la chute de l'Empire des Césars, mais je crois nécessaire d'en résumer brièvement les phases successives.

Le département de la Marne tout entier passa au pouvoir du roi des Francs, Clovis I^{er}, en 486, ensuite de la défaite du roi des Romains Syagrius. En 511, à la mort de Clovis I^{er}, il fut soumis à deux monarches distincts : Reims, Châlons, ainsi que le territoire de ces villes et la partie du département qui dépendait de la cité de Troyes, échurent au roi de Metz Théodoric I^{er}, l'aîné des fils du roi défunt, tandis que la partie soissonnaise était attribuée au plus jeune, le roi Clotaire I^{er}, dont Soissons devenait le siège royal.

En 561, à la mort de Clotaire I^{er}, qui avait fini par réunir sous son autorité tout l'Empire franc, le partage entre les quatre fils du feu roi donne un résultat différent. Reims et Châlons-sur-Marne sont attribués au roi d'Austrasie, Sigebert I^{er}, dont la première de ces villes est la capitale, et leur territoire compose évidemment le duché austrasien de Champagne, successivement gouverné de 581 à 599 par Loup et par Wintrion. La partie troyenne fait partie du lot de Gontran, qui, dominant d'autre part sur la plus grande partie de l'ancien État bourguignon, est ordinairement considéré comme roi de Bourgogne. Enfin la portion soissonnaise échoit à Chilpéric I^{er}, dont le siège royal, Soissons, tomba bientôt au pouvoir de Sigebert et fut plus tard encore, de 584 à 613, annexé au royaume d'Austrasie.

Après 613, date de l'extinction de la postérité de Sigebert I^{er}, ou plutôt après le partage de 623 et jusqu'à la chute de la dynastie mérovingienne, Reims et Châlons demeurent austrasiens. Soissons est désormais réputé neustrien. Quant à Troyes, il continue à faire partie intégrante de la Bourgogne, *Burgundia*, à laquelle il reste attaché durant plusieurs siècles encore.

Lors du partage de l'Empire franc entre Charlemagne et son frère Carloman, partage qui d'ailleurs ne se prolongea pas au delà de trois années (768-771), les quatre cités entre lesquelles se divisait alors notre département reconnurent l'autorité du second de ces princes. Elles suivirent encore une même destinée, ensuite du fameux traité de Verdun, conclu en 843 entre les trois fils survivants de l'empereur Louis le Pieux et qui doit être considéré en quelque sorte comme la charte constitutive du royaume de

France : elles furent alors comprises dans les États de Charles le Chauve, à l'exception toutefois de la partie orientale de la cité de Reims, de sorte que le territoire de vingt-quatre communes de l'arrondissement de Sainte-Menehould situées aujourd'hui à l'extrémité nord-est du département fit partie du lot de l'empereur Lothaire I^{er} et plus tard du royaume de Lorraine.

Dès l'époque mérovingienne, les cités de Reims, de Soissons, de Châlons et de Troyes furent démembrées au point de vue administratif et constituèrent dès lors une vingtaine de nouvelles circonscriptions administratives, connues sous le nom de *pagus* et qui, ayant chacune à leur tête un fonctionnaire décoré du titre de « comte », *comes*, furent plus tard abusivement appelées « comtés », *comitatus*. A l'époque carolingienne, les mots *pagus* ou *comitatus* désignent une seule et même circonscription.

La partie du département qui, au temps des Romains, dépendait de la *civitas Remorum* fut alors partagée entre trois *pagi* : le Raincien, le Tardenois et le Dormois; la partie soissonnaise fut comprise dans le Tardenois et l'Omois ou Binsonais; la partie châlonnaise donna naissance au Chalonge, au Perthois, au pays de Changy, à l'Âtenois et au pays de Vertus; enfin la partie troyenne appartient administrativement parlant au pays de Queudes, au Morvois, à l'Arcesais et au Brenois. Je vais dire successivement quelques mots de chacun de ces treize *pagi*, en suivant l'ordre alphabétique :

1° L'Arcesais, *pagus Arciacensis*, avait pour chef-lieu Arcis-sur-Aube (Aube). Il paraît avoir été originairement plus étendu qu'au IX^e siècle et sans doute le Brenois fut formé de son démembrement. Réduit alors au territoire qui forma, au point de vue ecclésiastique, l'archidiaconé et le doyenné troyen d'Arcis, il formait néanmoins en 853 trois circonscriptions comtales, si l'on s'en rapporte à la mention des *tres Arcisii* que renferme le Capitulaire de Servais.

2° L'Âtenois, *pagus Stadunensis*, dont le vocable s'est conservé jusqu'à une époque très voisine de nous, était ainsi nommé d'une localité au nom celtique de *Stadunum*, dont il convient peut-être de chercher l'emplacement au Vieil-Dampierre (Marne), chef-lieu primitif d'un comté féodal dont les possesseurs, d'abord qualifiés comtes « de Stadeneis », échangèrent bientôt ce titre contre celui de « comtes de Dampierre-en-Estenois ». Le territoire du *pagus Stadunensis* forma, au point de vue ecclésiastique, l'archidiaconé châlonnais d'Astenois ou d'Âtenois, composé des deux doyennés de Sainte-Menehould et de Possesse.

3° Le Brenois, *pagus Breonensis*, avait Brienne pour chef-lieu. Il formait évidemment en 853 deux circonscriptions comtales, d'où la mention des *duo Brionisi* dans le Capitulaire de Servais : ces deux comtés ont subsisté et sont devenus les comtés féodaux de Brienne et de Rosnay, relevant l'un et l'autre des comtes de Troyes et de Champagne.

Au point de vue ecclésiastique, le *pagus Breconensis* forma les archidiaconés et doyennés troyens de Brienne et de Margerie, répondant sans doute originairement celui-ci au comté de Rosnay, celui-là au comté de Brienne.

4° Le Chalonge ou Châlonnais, *pagus Catalaunicus*, devait son nom à la ville épiscopale de Châlons-sur-Marne qui en était le chef-lieu. Son territoire répondait aux doyennés châlonnais de Châlons, de Bussy-le-Château et de Coole, c'est-à-dire à trois des quatre circonscriptions ecclésiastiques qui formèrent le grand archidiaconé de Châlons.

5° Le pays de Changy, *pagus Camsiacensis*, mentionné en 853 sous le nom *Camisizisus*, avait pour chef-lieu Changy, *Camisiacus*, qui, depuis dix siècles peut-être, n'est plus qu'un infime village. Vitry-en-Perthois, qui ensuite de sa destruction par Charles-Quint en 1543 fut parfois appelé Vitry-le-Brûlé, hérita de bonne heure de la prééminence de Changy et devint même, vers le x^e siècle, le chef-lieu d'un comté féodal formé de la réunion du *pagus Camsiacensis* et du *pagus Pertensis*. Les limites du comté de Changy paraissent s'être conservées jusqu'à la Révolution dans celles du doyenné châlonnais de Vitry-en-Perthois.

6° Le Dormois, *pagus Dulcomensis*, doit à Douillon, aujourd'hui simple commune du département de la Meuse située non loin de Dun-le-Château, son vocable dont les altérations successives, *Dolomensis* ou *Dulmensis*, constituent un acheminement vers l'appellation française. Le territoire de ce *pagus* a formé les doyennés rémois de Dun, de Grandpré et de Cernay, et certains indices permettent de croire que le nom de Dormois s'est restreint à cette dernière circonscription ecclésiastique, c'est-à-dire à la partie du *pagus* qui, située à l'ouest de l'Aisne, était la plus éloignée du chef-lieu.

7° Le Morvois, *pagus Mauripensis* ou *Morivensis*, avait sans doute pour premier chef-lieu le *vicus Mauriopes*, mentionné au vi^e siècle par Grégoire de Tours et dont l'emplacement doit être retrouvé dans le site du parc de Pont-sur-Seine, constamment désigné au commencement du xiii^e siècle sous le nom de mont Morvois, représentant le latin *mons Mauripensis*. Cette circonscription administrative répondait au doyenné de Pont-sur-Seine, l'un des quatre doyennés formant le grand archidiaconé du diocèse de Troyes; elle était unie dès la seconde moitié du x^e siècle au comté de Troiesin.

8° L'Omois, *pagus Otmensis*, devait certainement ce vocable à *Odomus*, *vicus* dont le nom figure sur des triens mérovingiens et qui pourrait fort bien avoir été remplacé, au commencement du x^e siècle, par une ville forte, dès lors appelée Château-Thierry. Aucun souvenir ne subsiste aujourd'hui de cette dernière circonscription, encore désignée au xiii^e siècle sous le nom d'Omois et qui semble avoir été absorbée de bonne heure par le comté de Meaux : ses limites toutefois paraissent s'être conservées jusqu'à

la Révolution dans celles de l'archidiaconé de Brie, au diocèse de Soissons. — Un document officiel de l'an 853, le Capitulaire de Servais, qui désigne nominativement tous les *pagi* du royaume de Charles le Chauve, ne mentionne point le *pagus Otmensis*, dont l'existence antérieurement à cette date n'a plus besoin d'être prouvée; mais il indique, en revanche, pour la partie du diocèse de Soissons qu'arrose la Marne, le *pagus Bagensonisus*, désigné par un diplôme de 868 sous le nom de *pagus Bansionensis*, et dont le siège administratif était incontestablement le village de Binson, où l'on passait la Marne, au VIII^e siècle, sur un pont que fit réparer le roi Carloman. Binson étant environné de localités que les textes de la période carolingienne placent *in pago Otmensi*, il est possible que le pays de Binson et le *pagus Otmensis* ne soient en réalité qu'un seul et même *pagus* répondant à l'archidiaconé soissonnais de Brie.

9° Le Perthois, *pagus Pertensis*, tirait son nom de Perthes (Haute-Marne), qui, à l'époque féodale, n'était plus déjà qu'un village sans importance. Il donna naissance, dans l'ordre ecclésiastique, à l'archidiaconé châlonnais de Perthois, composé du doyenné de Perthes et de celui de Joinville. Dès l'an 900, ses comtes joignaient au comté de Perthois le petit comté voisin dont Changy était le chef-lieu, et l'union des deux anciens *pagi* fut indissoluble à ce point que la ville de Vitry, après avoir remplacé Changy comme chef-lieu du *pagus Camsiacensis*, fut connue depuis le XII^e siècle sous le nom de Vitry-en-Perthois.

10° Le pays de Queudes, *pagus Cupedensis*, mentionné en 937 sous le nom de *pagus Covedensis*, devait cette appellation à Queudes, aujourd'hui simple village du canton de Sézanne, dont certains triens mérovingiens présentent le vocable sous la forme CVPIDO, et qui, au V^e siècle, avait vu mourir saint Ours, évêque de Troyes. Ses limites ont subsisté jusqu'à la Révolution dans celles de l'archidiaconé troyen de Sézanne. Bien que les points de contact entre ce pays et celui de Meaux, *pagus Meldicus*, fussent topographiquement parlant peu nombreux, l'administration n'en était pas moins dévolue, en 813, au comte de Meaux, et il ne semble pas que depuis il ait recouvré son autonomie.

11° Le Raincien ou Rémois, *pagus Remtianus* ou *Remensis*, avait pour chef-lieu la ville archiépiscopale de Reims. Les doyennés rémois de Reims, d'Épernay, de Bétheniville et de Lavannes, ainsi que la partie de ceux d'Hermonville et de la Montagne située à l'orient des collines qui séparent le petit bassin de l'Ardres de celui de la Vesle, répondaient dans l'ordre ecclésiastique au territoire de ce *pagus*.

12° Le Tardenois, *pagus Tardunensis*, tirait ce nom de son chef-lieu primitif, localité au vocable celtique de *Tardunum*. Le territoire de ce *pagus* s'étendait par moitié sur le diocèse de Soissons et par moitié sur celui de Reims, comprenant dans le second

de ces évêchés la partie des doyennés d'Hermonville et de la Montagne située à l'occident des collines qui séparent le petit bassin de l'Ardres du bassin de la Vesle; la partie soissonnaise du Tardenois, dans laquelle il faut peut-être chercher le chef-lieu même du *pagus* — j'incline à le reconnaître dans une antique localité appelée aujourd'hui le Mont-Notre-Dame (Aisne) — répondait aux doyennés de Bazoches et de Fère-en-Tardenois, qui formaient la moitié occidentale de l'archidiaconé de Tardenois.

13° Le pays de Vertus, *pagus Virtudensis*, avait pour centre administratif la petite ville de Vertus, et ses limites ont vraisemblablement subsisté dans celles de l'archidiaconé et doyenné de Vertus.

III. PÉRIODE FÉODALE.

Au début de la période féodale, c'est-à-dire vers le déclin de la dynastie carolingienne, la presque totalité du département de la Marne dépendait du royaume de France, et ce qui n'en faisait point partie, c'est-à-dire vingt-quatre des communes de l'arrondissement de Sainte-Menehould alors comprises dans le Dormois, *pagus Dulcomensis*, appartenait au royaume de Lorraine que gouvernèrent successivement, à partir de 888, les rois Arnoul, Zwentibold, Louis l'Enfant, Charles le Simple, Henri l'Oiseleur, Otton le Grand, Otton II et Otton III.

La grande majorité de la partie française avait alors pour maître l'archevêque de Reims, métropolitain de la Seconde Belgique, auquel le roi avait accordé, semble-t-il, la suzeraineté de la portion du diocèse de Reims ressortissant au royaume de France, ainsi que celle du diocèse de Châlons, le Châlonnais excepté; ce prélat exerçait la même suprématie sur une parcelle du diocèse de Soissons qui, avoisinant Épernay et arrosée par la Marne, avait Châtillon-sur-Marne pour chef-lieu féodal. L'évêque de Châlons dominait de même, en droit, sur l'ancien *pagus* dont la ville épiscopale avait été le centre administratif.

Mais, par le temps de guerres civiles qui signala la fin de la période carolingienne, l'omnipotence des prélats rémois ne fut qu'un mot. Dans l'impossibilité où il se trouvait d'administrer et de protéger lui-même le pays qui lui appartenait en droit, l'archevêque de Reims avait dû, de gré ou de force, abandonner la possession de fait de la plus grande partie de sa seigneurie à de puissants dynastes féodaux du voisinage, qui voulurent bien reconnaître toutefois la suzeraineté archiépiscopale et qui, originairement, acquittaient certains droits annuels pour les terres qui leur furent ainsi inféodées.

Au premier rang de ces redoutables vassaux de l'archevêque de Reims figurait le comte

de Troyes. Dans la seconde moitié du x^e siècle, le comté de Troyes eut successivement pour maître Robert de Vermandois, Herbert II son frère, leur neveu Herbert III qui appartenait vraisemblablement à la maison de Blois, et Étienne I^{er}, fils de Herbert III. Les deux premiers de ces dynastes ne possédaient pas seulement le comté de Troyes; ils étendaient aussi leur domination sur le petit comté voisin qu'on appelait le Morvois et ils gouvernaient aussi le comté de Meaux, qui, englobant alors le pays de Queudes et l'Omois, comprenait ainsi vers l'orient la majeure partie de l'arrondissement d'Épernay. Déjà puissant dans les pays qui avoisinaient la Marne, Herbert II reçut Épernay en 965 de l'archevêque de Reims, à titre de fief, et s'empara douze ans plus tard de Vertus et du territoire dont cette ville était le chef-lieu.

A la mort de Herbert II, arrivée en 983, ses vastes domaines furent concédés par le roi Lothaire à deux neveux du comte défunt : le comte de Blois, Eudes I^{er}, qui eut dans son lot le comté de Meaux, et Herbert III, que ses contemporains nommaient Herbert le Jeune et que l'on sait avoir été comte de Troyes et de Vitry, comme le fut ensuite son fils Étienne I^{er}, auquel succéda, vers 1019, le comte de Blois, Eudes II, son cousin.

Sous Eudes II et sous les descendants de ce prince, jusqu'en 1152, les comtés de Meaux et de Troyes furent toujours unis en principe; mais le second était tenu parfois par un cadet de Blois sous la suzeraineté du chef de sa maison. Quant au comté de Vitry, qui comprenait, semble-t-il, presque toute la partie orientale du département (Vitry-en-Perthois, Bussy-le-Château et Sainte-Menehould), il passa, après la mort du comte Étienne I^{er}, au comte de Valois et fut uni en 1077 aux comtés de Troyes et de Meaux, en même temps que le comté de Bar-sur-Aube. C'est alors seulement que fut enfin constitué, dans ses grandes lignes, le comté de Champagne, dont les possesseurs ne portèrent avant l'an 1214 d'autre titre officiel que celui de comtes de Troyes et qui, l'un des fiefs les plus importants du royaume, fut uni à la couronne de France en 1285, ensuite du mariage de Jeanne de Navarre avec le roi Philippe le Bel.

Sous les derniers comtes de Champagne, il n'y avait pas moins de dix-huit châteaux comtaux dans le pays qui forme aujourd'hui le département de la Marne. Par l'étendue et l'importance de leur ressort, les châtelainies de Sézanne, de Vitry-en-Perthois, de Vertus, de Châtillon-sur-Marne, d'Épernay et de Sainte-Menehould brillaient au premier rang. Venaient ensuite les châtelainies de Fismes, de Lachy, de Mont-Aimé et de Larzicourt, ordinairement considérées comme annexes des châtelainies de Châtillon, de Sézanne, de Vertus et de Vitry; les châtelainies de Montfélix, de Mareuil-sur-Ay, de Bussy-le-Château et de Chantemerle, qui étaient au nombre des plus anciennes circonscriptions féodales du comté de Champagne; enfin plusieurs petites châtelainies, ré-

cemment créées ou nouvellement acquises, de Passavant, de Louvois, de Saint-Hilaire-le-Grand précédemment tenue par le comte de Rethel et de Saint-Jean-sur-Tourbe.

Il y a lieu de mentionner, en outre, les châtelainies de Château-Thierry (Aisne) et de Rosnay (Aube), qui s'étendaient sur un certain nombre de paroisses comprises aujourd'hui dans le département de la Marne.

Parmi les fiefs qui relevaient des vingt châtelainies comtales que je viens d'énumérer, quelques-uns occupaient une place élevée dans la hiérarchie féodale. Leurs chefs-lieux étaient décorés du titre de « château », *castellum*, *castrum*, qu'on n'accordait alors qu'aux seuls sièges — villes fermées et forteresses féodales — des circonscriptions territoriales, relativement peu nombreuses encore, désignées sous le nom de châtelainies. De même, au commencement du XIII^e siècle, leurs possesseurs portaient, à l'exclusion des autres propriétaires de fiefs, le titre alors fort peu répandu de « sire », c'est-à-dire seigneur, en latin *dominus*, et la femme du sire était qualifiée « dame », *domina*. Les châtelainies relevant des comtes de Champagne et dont les chefs-lieux appartiennent actuellement au département de la Marne étaient celles d'Anglure, d'Arzillières, de Broyes, de Cernay-en-Dormois¹, de Conflans, de Dampierre-le-Château (dont les seigneurs avaient d'abord été désignés sous le titre de « comtes d'Âtenois » ou « de Dampierre »), de Drosnay, d'Étrepy, de Hans, de Montmirail, de Montmort, de Pleurs, de Possesse, de Saint-Just et de Vanault-le-Châtel.

La formation du comté de Champagne n'avait point cependant enlevé toute importance territoriale au temporel du métropolitain de la Seconde Belgique. La ville de Reims et une partie considérable du *pagus* ou *comitatus Remensis* étaient demeurées au pouvoir de l'archevêque, l'un des six pairs ecclésiastiques du royaume de France. Le château de Porte-Mars, à Reims, qui devait son nom à une porte triomphale édiflée à l'époque romaine et utilisée depuis dans la forteresse féodale, était la résidence du prélat rémois, en même temps que le siège duquel ressortissaient une partie des fiefs mouvants de l'archevêché. Les autres chefs-lieux des circonscriptions féodales du temporel archiépiscopal étaient, à peu de distance de la ville métropolitaine, le château de la Neuville, aujourd'hui la Neuville, et plus loin, confinant en quelque sorte au comté de Champagne, le château de Cormicy au nord-nord-ouest, le château de Bétheniville à l'est,

¹ La châtelainie de Cernay-en-Dormois était située dans la partie du département de la Marne comprise antérieurement à la fin du XIII^e siècle en « terre d'Empire », en l'espèce dans l'ancien royaume de Lorraine, et sur laquelle les comtes de Cham-

pagne étaient parvenus à établir leur suzeraineté. La châtelainie de Vienne-le-Château, également située en terre d'Empire, ne fut rattachée à la France qu'au XVII^e siècle, en même temps que le Clermontois.

le château de Sept-Saulx au sud-est et la prévôté de Nogent (Nogent, commune de Sermiers) au sud. Le château et la châtellenie de Courville, ainsi que la prévôté de Chaumuzy, de l'ancien pays tardenois, étaient enclavés dans le comté de Champagne. Enfin, également hors de l'ancien pays rémois, l'archevêque possédait le château et la châtellenie d'Attigny qui avait appartenu au domaine royal jusqu'à la fin du XI^e siècle, ainsi que la seigneurie de Mouzon, située hors du royaume et que le roi Charles V acquit en 1379, cédant en échange la prévôté de Vailly (Aisne). Il y a encore lieu de mentionner, dans l'ancien Porcien, l'importante baronnie des Potées, le plus considérable des domaines du chapitre de l'église métropolitaine.

Le temporel de l'évêque de Châlons était totalement enclavé dans le comté de Champagne, qui comprenait l'extrémité septentrionale de l'ancien *pagus Catalaunicus*, c'est-à-dire la châtellenie de Bussy-le-Château, relevant probablement du prélat châlonnais, et la partie sud-est du même *pagus* rattachée à la châtellenie de Vitry-en-Perthois. Néanmoins le comté de Châlons, l'une des six pairies ecclésiastiques du royaume, s'étendait encore sur plus de la moitié de l'ancien comté carolingien et, parmi les nombreux fiefs qui en relevaient, il convient de citer particulièrement le fief du vidame de Châlons, *vicodominus*, originairement lieutenant laïque de l'évêque et le défenseur attitré de ses possessions temporelles, ainsi que la seigneurie de Sommevesle, qualifiée pairie dès 1307. En dehors de l'ancien pays châlonnais et du comté-pairie de Châlons, l'importante châtellenie de Baye, entourée par les châtellenies champenoises de Château-Thierry, de Vertus et de Sézanne, relevait aussi de l'évêque de Châlons; elle fut possédée successivement, au cours du moyen âge, par des membres des illustres maisons de Broys, de Châteauvillain et de Béthune.

IV. PÉRIODE ROYALE.

§ 1. LE DOMAINE ROYAL.

L'union du comté de Champagne à la couronne, affirmée à l'avènement de chacun des quatre premiers successeurs de Philippe le Bel, fut, au point de vue de l'unification progressive de la France, l'un des événements les plus importants de la fin du XIII^e siècle. Elle fut déclarée indissoluble en novembre 1361 par un édit du roi Jean, et cette mesure protégea l'unité nationale contre la possibilité du rétablissement d'un grand fief qui, de la frontière nord-est du royaume, s'étendait vers l'occident jusqu'auprès

de Paris. Mais si l'ancien comté champenois ne cessa point d'être une province royale, ses nouveaux maîtres ne laissèrent pas que d'aliéner certaines parties du domaine constitué par les comtes de la maison de Blois, et je ne crois pas hors de propos de rappeler les aliénations successives dont plusieurs des châtelainies, comprises aujourd'hui en tout ou en partie dans le département de la Marne, furent alors l'objet.

La disparition de plusieurs des châtelainies comtales appartenant à ce département remonte toutefois à la fin de la période d'autonomie du comté de Champagne. Ainsi les châtelainies de Lachy et de Montfélix cessent d'être mentionnées vers le milieu du *xiii*^e siècle, et celles de Bussy-le-Château et de Mareuil-sur-Ay ne paraissent point dans les documents postérieurs à 1270. Lachy est alors définitivement absorbé par Sézanne, tandis que le ressort de Montfélix et celui de Mareuil-sur-Ay, peut-être en raison de l'état de leurs châteaux, furent joints à la châtelainie d'Épernay. Il est certain, en tout cas, que ni l'une ni l'autre de ces circonscriptions ne passa à un seigneur particulier. Il en fut autrement de Bussy-le-Château que le dauphin d'Auvergne tenait en fief, à la fin du *xiv*^e siècle, de la châtelainie de Sainte-Menehould. Mais c'est sous la domination royale que se produisit l'éclipse des petites châtelainies de Louvois, de Saint-Hilaire-le-Grand et de Saint-Jean-sur-Tourbe, dont l'existence ne se prolongea pas longtemps et qui furent absorbées, la première par la châtelainie d'Épernay, les deux autres par celle de Sainte-Menehould.

La première aliénation de quelque importance, au point de vue territorial, remonte au règne de Philippe le Bel. En 1291, ce monarque céda à Gaucher de Châtillon, le futur connétable de France, la châtelainie de Châtillon-sur-Marne en échange de la seigneurie de Crécy-sur-Morin, mais douze ans plus tard, en 1303, il recouvrait ce membre du comté de Champagne en assignant à Gaucher le petit comté de Porcien, situé au nord de Reims, avec deux autres terres. De 1328 à 1371, la reine Jeanne d'Évreux, veuve de Charles le Bel, posséda à titre de douaire neuf autres châtelainies champenoises, parmi lesquelles les châtelainies de Châtillon-sur-Marne, d'Épernay, de Sézanne et de Chantemerle. En 1371, les deux dernières vinrent grossir l'apanage de Philippe de Valois, duc d'Orléans, oncle du roi Charles V, et, après la mort du prince apanagiste, survenue en 1375, elles firent partie du domaine de sa veuve, la propre fille de la feuve reine Jeanne d'Évreux, c'est-à-dire de Blanche de France, dont la vie se prolongea jusqu'en 1392.

En 1361, le roi Jean constituait le comté de Vertus pour asseoir la dot de sa fille Isabelle, récemment mariée à Jean Galéas Visconti de Milan; le nouveau comté comprenait les anciennes châtelainies comtales de Vertus, de Mont-Aimé et de Rosnay, formant un seul groupe territorial, et la châtelainie de la Ferté-sur-Aube, située

beaucoup plus au sud. Vingt-huit ans plus tard, il faisait retour à la maison de France, grâce au mariage de Valentine Visconti avec son cousin germain, le jeune frère du roi Charles VI, Louis de Valois, qui, aux duchés d'Orléans et de Valois, allait bientôt joindre successivement les châtellenies de Sézanne et de Chantemerle (1392) vacantes par la mort de la duchesse douairière d'Orléans, la châtellenie de Château-Thierry (1400) et celle de Châtillon-sur-Marne (1404), toutes quatre châtellenies champenoises contiguës d'une part au comté de Valois, de l'autre au comté de Vertus. Le roi, auquel on avait ouvert les yeux sur les dangers d'une aussi formidable puissance territoriale au cœur de la France, révoqua en 1407, après le meurtre de son frère, le don de Château-Thierry et de Châtillon-sur-Marne, érigés par lui trois ans auparavant en duché-pairie de Château-Thierry, et les enfants du duc défunt se partagèrent entre eux le surplus de ses terres champenoises. L'aîné, le duc Charles d'Orléans, garda seulement Sézanne et Chantemerle que son fils le roi Louis XII réunit à la couronne en 1498; Jean, comte d'Angoulême et aïeul du roi François I^{er}, eut dans sa part d'héritage la seigneurie d'Épernay qui fit retour au domaine royal en 1531 par la mort de Louise de Savoie, mère du roi; enfin le comté de Vertus, après avoir appartenu à Philippe, le plus jeune fils de Valentine Visconti, passa ensuite successivement à sa sœur Marguerite d'Orléans, femme de Richard de Bretagne, comte d'Étampes, et au fils de celle-ci, le duc de Bretagne François II, dont la postérité illégitime le garda jusqu'en 1747.

Le duché de Nemours fut créé en 1404 pour le roi de Navarre Charles III, qui, en faveur de cette création, abandonnait ses droits héréditaires sur la Champagne et sur les terres que ses prédécesseurs avaient possédées en Normandie : il comprenait une douzaine de châtellenies, champenoises pour la plupart, échelonnées depuis Château-Landon jusqu'à Larzicourt, non loin de Vitry-en-Perthois, et formant six tronçons. Le tronçon le plus occidental, le seul d'ailleurs qui intéressât le département de la Marne, se composait de la châtellenie de Larzicourt (Marne), de la châtellenie de Beaufort, aujourd'hui Montmorency (Aube), et de la terre de Soulaines.

Les progrès de l'autorité royale me dispensent de mentionner les aliénations domaniales postérieures au moyen âge; mais, en raison de sa date relativement ancienne, je mentionnerai toutefois la création du comté de Sainte-Menehould, érigé en 1476 par le roi Louis XI, en faveur d'Antoine, le grand bâtard de Bourgogne, l'un des nombreux fils illégitimes du duc Philippe le Bon, et transmissible à la postérité masculine du donataire. Le nouveau comté, formé de celui de Grandpré, ancien fief mouvant du comté de Champagne, et des châtellenies royales de Sainte-Menehould, de Passavant, de Châtillon-sur-Marne, de Château-Thierry et de Wassy, embrassait, en ses

trois groupes territoriaux, la plus grande partie de la Champagne septentrionale, et comptait parmi les fiefs de son ressort le vaste comté de Rethel et la seigneurie de Joinville; mais il n'eut qu'une existence misérable et éphémère, car le don de Louis XI, révoqué tacitement du vivant du prince par arrêt du Parlement, le fut publiquement, ainsi que les autres dons de ce monarque trop libéral, lorsque son règne eut pris fin.

§ 2. CIRCONSCRIPTIONS MILITAIRES.

Le comté de Champagne, officiellement désigné depuis le commencement du XIII^e siècle sous le nom de comté de Champagne et de Brie, parce qu'il comprenait à la fois une partie importante de l'une et de l'autre des régions ainsi nommées, fut le point de départ d'un des douze grands gouvernements militaires entre lesquels la France était divisée vers la fin du règne de François I^{er}; je veux dire du gouvernement de Champagne qui, outre le comté champenois, engloba les trois anciennes pairies ecclésiastiques de Reims, de Châlons et de Langres, formées de pays contigus à la Champagne comtale ou même enclavés jadis en quelque sorte dans ce puissant État féodal.

Les limites du gouvernement de Champagne étaient indiquées au nord et à l'est par les limites mêmes du royaume, au sud par celles du gouvernement de Bourgogne, représentant le duché de ce nom définitivement réuni à la couronne en 1477. Mais à l'ouest elles étaient loin d'être aussi bien fixées, et on lui contesta plus d'une fois la Brie Champenoise, c'est-à-dire la majeure partie de l'ancien comté de Meaux qui, notamment, avait été détachée de la Champagne, en 1418, pour être placée sous l'autorité du comte de Saint-Pol, gouverneur de Paris. Cette mutilation fut même consacrée, vers 1523, au point de vue de l'administration financière, puisque la généralité de Châlons, créée à cette date, ne comprit point les pays en litige, qui, d'abord soumis en totalité à la généralité de Paris, furent partagés plus tard entre la généralité de Paris et celle de Soissons. Toutefois une ordonnance royale de la fin du XVII^e siècle (du 27 septembre 1693, dit-on) régla la question différemment au point de vue des gouvernements, en attribuant définitivement la Brie Champenoise et ses annexes au gouvernement de Champagne.

Sens et le Sénonais, qui n'avaient jamais appartenu au comté de Champagne et de Brie, et qui avaient été rattachés, dès le XI^e siècle, au domaine royal, furent joints par contre, on ne sait trop pourquoi, au gouvernement de Champagne durant un temps plus ou moins long; et, bien qu'on les eût restitués depuis au gouvernement de l'Île de France, les géographes et les cartographes des derniers temps de l'ancien régime continuèrent de les compter toujours au nombre des pays qui composaient la province

de Champagne, se conformant ainsi à un usage que quelques-uns d'entre eux savaient cependant et déclaraient même suranné.

Rien de plus trompeur d'ailleurs, ou pour mieux dire de moins réel, de plus conventionnel, que les subdivisions du gouvernement de Champagne mentionnées dans les géographies ou les cartes publiées sous les monarques de la maison de Bourbon. A en croire leurs auteurs, la Champagne aurait été divisée en huit parties : la Champagne proprement dite, le Rémois, le Rethelois, le Vallage, le Perthois, le Bassigny, le Sénois et la Brie Champenoise. Et Robert, l'un des géographes les plus renommés du XVIII^e siècle, traça même sur une carte les limites précises, village par village, de ces prétendues circonscriptions divisionnaires du gouvernement de Champagne, totalement inconnues de l'administration.

Au reste, les gouvernements militaires ne répondaient plus eux-mêmes alors à une réalité pratique, et cette circonstance explique comment le vague pouvait ainsi planer sur les limites et sur les circonscriptions divisionnaires de chacun d'eux. La charge de gouverneur de province n'était plus guère qu'une dignité honorifique, qui, se transmettant fréquemment de père en fils, était parfois le partage d'un mineur. Malgré tout, il n'est cependant pas sans intérêt d'indiquer, pour les dernières années de l'ancien régime, les véritables divisions du gouvernement de Champagne. Il existait alors, au-dessous du gouverneur de la province, quatre lieutenants généraux qui, selon les états officiels qu'on a le droit de ne pas trouver suffisamment explicites, se partageaient ainsi les pays composant le gouvernement :

- 1^o Bailliages de Langres, de Troyes et de Sézanne;
- 2^o Bailliage de Reims;
- 3^o Bailliages de Vitry et de Châlons;
- 4^o Bailliages de Meaux, de Provins et de Château-Thierry (c'est-à-dire la Brie Champenoise longtemps contestée).

Il résulte de cette répartition que chacune de ces lieutenances générales s'étendait sur le département de la Marne.

§ 3. CIRCONSCRIPTIONS JUDICIAIRES.

Au cours du XIII^e siècle, la Champagne presque entière — le temporel de l'église de Reims et celui de l'église de Châlons, aussi bien que le comté de Champagne — ressortissait au bailliage royal de Vermandois, circonscription à la fois administrative et judiciaire qui avait son siège à Laon. On peut dire que le département de la Marne,

tout entier, dépendait du bailliage royal de Vermandois : il n'y avait d'exception que pour Vienne-le-Château et deux ou trois communautés avoisinantes situées en terre d'Empire, pour la baronnie de Baye relevant de l'évêché de Châlons et pour celle de Saint-Just de la mouvance de l'évêque de Troyes¹.

Mais, tandis que le comté de Champagne ressortissait au bailliage royal de Vermandois, il était lui-même divisé, au point de vue administratif, en plusieurs bailliages comtaux, ordinairement au nombre de quatre, dont les sièges furent définitivement fixés à Troyes, à Meaux, à Vitry et à Chaumont, et qui, tous quatre, en des proportions à la vérité bien différentes, étendaient leur action sur le territoire de notre département².

Chacun des bailliages champenois était formé de l'agrégation d'un certain nombre de prévôtés qui, désignées sous ce nom parce qu'elles étaient administrées par un officier qualifié prévôt, *propositus*, avaient exactement les mêmes limites que la châtellenie, circonscription féodale. Le tableau suivant indiquera à des dates diverses le bailliage auquel étaient rattachées les prévôtés du comté de Champagne, comprises en tout ou en partie dans le département de la Marne :

| PRÉVÔTÉS. | BAILLIAGES DONT ELLES DÉPENDAIENT | | |
|-----------------------------|-----------------------------------|------------------|-----------|
| | EN 1274. | EN 1285. | EN 1341. |
| Chantemerle..... | Meaux. | Troyes et Meaux. | Meaux. |
| Château-Thierry..... | Meaux. | Vitry. | Vitry. |
| Châtillon-sur-Marne..... | Vitry. | Vitry. | Vitry. |
| Épernay..... | Vitry. | Vitry. | Vitry. |
| Fismes..... | Vitry. | Vitry. | Vitry. |
| Louvois..... | Vitry. | Vitry. | Vitry. |
| Passavant..... | Vitry. | Vitry. | Vitry. |
| Rosnay..... | Vitry. | Chaumont. | Chaumont. |
| Saint-Hilaire-le-Grand..... | Vitry. | Vitry. | Vitry. |
| Sainte-Menehould..... | Vitry. | Vitry. | Vitry. |
| Sézanne..... | Meaux. | Troyes et Meaux. | Meaux. |
| Vertus..... | Vitry. | Vitry. | Vitry. |
| Vitry-en-Perthois..... | Vitry. | Vitry. | Vitry. |

Les quatre grands bailliages champenois subsistèrent, on le voit, sous le gouverne-

¹ La baronnie de Baye et celle de Saint-Just ressortissaient alors au bailliage de Sens.

² Le bailliage de Troyes ne semble avoir compris, dans le département de la Marne, que les deux seules

paroisses de Châtillon-sur-Broué et de Clesles; c'est moins que le bailliage de Chaumont, dont le ressort s'étendait sur une vingtaine de paroisses dépendant actuellement de l'arrondissement de Vitry.

ment des rois de France. Mais, seulement considérés, tout d'abord, comme bailliages comtaux, ils ne furent assimilés aux bailliages royaux qu'en 1361, après que le roi eut prononcé officiellement l'indissolubilité de la réunion du comté de Champagne à la couronne. Cette mesure restreignit considérablement le ressort du bailliage de Vermandois qui conserva néanmoins, comme par le passé, le duché-pairie de Reims, ainsi que les domaines des églises rémoises et le comté-pairie de Châlons.

La division administrative qui en résulta eut près de deux siècles de durée. Inaugurée en 1361, affirmée en 1509 lors de la rédaction des coutumes du comté de Champagne, dont les quatre variétés — coutumes de Troyes, de Meaux, de Vitry et de Chaumont — régirent jusqu'à la Révolution française les contrées jadis soumises à Thibaud le Chansonnier et à ses fils, elle reçut une première et profonde atteinte lors de l'institution des présidiaux.

Les présidiaux, qui avaient titre et rang de bailliages, furent institués par le roi Henri II, au mois de janvier 1552, pour abrégier la longueur des procès que les Parlements ne parvenaient pas à terminer, et pour débarrasser ces cours souveraines d'affaires sans importance. Les présidiaux étaient, en fait, des tribunaux de première instance : jugeant toutefois sans appel quand les intérêts en litige n'excédaient pas 250 livres de capital ou 10 livres de rente, on ne pouvait appeler de leurs sentences devant le Parlement que pour des sommes plus considérables. Le ressort de ces nouveaux tribunaux ne fut pas uniquement fondé sur les anciennes circonscriptions judiciaires et l'on vit briser, par exemple, le ressort de l'ancien bailliage de Vitry : partagé dès lors entre les trois sièges présidiaux de Reims, de Vitry et de Château-Thierry, une de ses parties fut soumise à un siège dépendant antérieurement du bailliage de Vermandois, pendant que le siège présidial établi à Vitry étendait sa juridiction sur une prévôté (Rosnay) de l'ancien bailliage de Chaumont. Voici, d'ailleurs, l'indication du ressort des différents présidiaux dont dépendaient les communautés qui composent aujourd'hui le département de la Marne¹ :

Au présidial de CHÂTEAU-THIERRY ressortissaient les sièges de Château-Thierry, de *Châtillon-sur-Marne*, de *Tréfol*s, d'Oulchy-le-Château et de Neuilly-Saint-Front, tous de l'ancien bailliage de Vitry-en-Perthois.

Au présidial de PROVINS ressortissaient les sièges de Provins, de *Sézanne*, de Montereau-Fault-Yonne, de Bray-sur-Seine et de Jouy-le-Château, tous cinq de l'ancien bailliage de Meaux.

Au présidial de REIMS ressortissaient les sièges de *Reims* et de *Châlons* (l'un et

¹ Les noms en italique sont ceux des sièges établis dans des localités appartenant aujourd'hui au département de la Marne.

l'autre du bailliage de Vermandois), ainsi que ceux d'*Épernay* et de *Fismes*, le comté de *Vertus* et le bailliage de *Soudron* (de l'ancien bailliage de Vitry-en-Perthois). Le ressort de ce présidial fut sensiblement réduit, en 1637, par la création du présidial de CHÂLONS-SUR-MARNE, auquel on attribua alors le siège de Châlons (ancien bailliage de Vermandois), ainsi que le comté de Vertus et le bailliage de Soudron (de l'ancien bailliage de Vitry).

Au présidial de VITRY-LE-FRANÇOIS ressortissaient les sièges de *Vitry*, de *Sainte-Menehould*, de *Passavant* et de *Saint-Dizier* (du bailliage de Vitry), ainsi que celui de *Rosnay* (du bailliage de Chaumont).

Les anciens bailliages continuèrent néanmoins à subsister à côté des présidiaux; mais leurs attributions, fort restreintes par les réformes successives des institutions, sont dès lors assez difficiles à saisir. Après avoir été investis à l'origine d'une autorité illimitée et avoir cumulé toutes les fonctions, les baillis de robe courte ou baillis d'épée, exclus même de leurs propres tribunaux, se trouvèrent en dehors de la hiérarchie administrative, judiciaire, financière et militaire. Ils n'eurent plus, dans les deux derniers siècles de l'ancien régime, que des attributions assez mal définies: ils commandaient le ban et l'arrière-ban, convoquaient la noblesse de leur district et étaient regardés comme ses chefs naturels. Les tribunaux des bailliages, présidés par les lieutenants généraux des baillis d'épée, jugeaient seuls les procès de la noblesse, et du clergé, lorsque les ecclésiastiques comparaissaient devant un tribunal laïque; toutes les questions féodales appartenaient à ces tribunaux, qui étaient en outre chargés de l'instruction des procès, dans les « cas royaux ».

On comprend dès lors que l'histoire ait prêté assez peu d'attention au démembrement des anciens bailliages et à l'établissement des nouveaux: il est actuellement assez malaisé d'indiquer, même d'une manière générale, les nouvelles créations. Les sièges des bailliages présidiaux paraissent avoir eu tout d'abord leurs bailliages particuliers: tels, par exemple, pour la région à laquelle se rapporte le présent volume, Reims, Château-Thierry et Provins dès le milieu du xvi^e siècle, Châlons-sur-Marne en 1637. Sézanne était dès 1567 le siège d'un bailliage royal, démembré de celui de Meaux, auquel ressortissait non seulement l'ancienne prévôté de Chantemerle, mais encore celle de Tréfol. Le bailliage d'Épernay existait déjà en 1575. Celui de Sainte-Menehould, peut-être aussi ancien, existait certainement en 1633. Je n'ai aucun renseignement positif sur la création du bailliage royal de Châtillon-sur-Marne que, vers la fin de l'ancien régime, l'on considérait comme « très ancien ». Enfin le bailliage de Fismes est certainement le plus récent de ceux entre lesquels se partageait le département de la Marne: après avoir été, depuis le xiv^e siècle, le siège d'une prévôté royale, Fismes

n'eut plus à un certain moment qu'un simple « juge royal »; mais le ressort de la justice royale de Fismes fut érigé en bailliage antérieurement à 1698¹.

A la fin de l'ancien régime, les communautés d'habitants composant aujourd'hui le département de la Marne étaient divisées entre seize juridictions royales. Huit de ces juridictions, les bailliages de Châlons-sur-Marne, de Châtillon-sur-Marne, d'Épernay, de Fismes, de Reims, de Sainte-Menehould, de Sézanne et de Vitry-le-François, avaient pour siège des villes qui font maintenant partie de la circonscription départementale à laquelle est consacré ce volume; les huit autres, qui ne s'étendaient que sur une faible partie du département, étaient les bailliages de Château-Thierry, de Chaumont-en-Bassigny, de Clermont-en-Argonne, de Meaux, de Provins, de Soissons et de Troyes.

Nous donnons ci-après la liste complète des communautés comprises dans chacun des huit bailliages dont les chefs-lieux appartiennent actuellement au département de la Marne².

I. BAILLIAGE DE CHÂLONS-SUR-MARNE,

formant le ressort du présidial de Châlons.

Ablancourt, Aigny, * Ambonnay, *Arnancourt*, * *Arrembécourt*, Aulnay-aux-Planches, Aulnay-l'Âtre, Aulnay-sur-Marne, Aulnizeux, Bannay, Bannes, Baye, *Beaulieu-en-Argonne*, Beaunay, Bergères-lez-Vertus, Bettancourt-la-Longue, Bierges, * Billy-le-Grand, Bouy, Breuvery, *Brizeaux*, Bussy-le-Château, Bussy-Lettrée, la Caure, Cernon, * Chaintrix, Châlons-sur-Marne, Châlons-sur-Vesle, Chaltrait, Champagne, Champaubert, Champigneul, Chapelaine-lez-Vassimont, la Chapelle-sur-Coole, Charmontois-l'Abbé, * *Chasserécourt*, la Chaussée, le Chemin, Cheniers, la Cheppe, Cheppes, Chepy, Cherville, Chevigny, Coizard, Colligny, Compertrix, Condé-sur-Marne, Conflans, Congy, Connastray, Connantre, Coolus, Corbeil, Coulmiers, Coupetz, Coupéville, Courtisols, Cuperly, Dampierre-au-Temple, Dampierre-sur-Moivre, Dommartin-Lettrée, Éclaires, Écury-le-Repos, Écury-sur-Coole, Étoges, l'Étrée, *Esuvres*, Fagnières, * Faux-sur-Coole, Fèrebrianges, *Fleury*, Fontaine-sur-Coole, *Foucaucourt*, Francheville, le Fresne, Fromentières, Germinon, Gionges, Givry-en-Brie, les Grandes-Loges, *Gudmont*, Haussimont, Heiltz-l'Évêque, *Ippécourt*, Isse, Jaalons, Joches, Jonchery-sur-Suippe, Juvigny, * Lenharrée, Livry, Loisy-en-Brie, *Longchemin*, Louvercy, * Lucy, *Mailly*, Mairy-sur-Marne, Margerie, Marson, Matougues, le Mesnil-sur-Oger, Moivre, Moncets, Mon-

¹ Il est effectivement mentionné dans le *Mémoire de la généralité de Champagne*, rédigé à cette date par l'intendant Larcher.

² L'ouvrage publié en 1776 sous le titre *Sièges royaux ressortissant directement au Parlement de Paris rangés par ordre alphabétique* est la source principale des dénombrements qui suivent. Les noms précédés d'un * sont ceux des localités qui réclamaient deux

bailliages distincts. Les noms imprimés en italique désignent les localités étrangères au département de la Marne. On a consulté en outre, en ce qui concerne le diocèse de Reims, le pouillé de 1776 qui figure au tome II des *Archives administratives de la ville de Reims*; en ce qui touche au diocèse de Soissons, l'ouvrage de Houllier et, pour le diocèse de Troyes, celui de Courtalon.

tépreux, Montmort, Morains, Nanteuil-la-Fosse, la Neuville-au-Temple, Normée, Nuisement-sur-Coole, Omev, Pierremorains, *Pierrepont*, *Pretz*, Pocancy, Poivre, Poix, *Rampont*, Renneville, Saint-Amand, Saint-Étienne-au-Temple, Saint-Germain-la-Ville, Saint-Gibrien, Saint-Hilaire-au-Temple, *Saint-Hilaire-le-Grand, Saint-Jean-sur-Moivre, Saint-Mard-lez-Rouffy, Saint-Martin-aux-Champs, Saint-Martin-sur-le-Pré, Saint-Memmie, Saint-Pierre-aux-Oies, *Saint-Prix, Saint-Quentin-sur-Coole, Sapignicourt, Sarry, *Senard*, Sogny-aux-Moulins, *Sommaise*, Sommesous, Sommesuippe, Sommevesle, Songy, Souain, Soudé-le-Grand, Soudé-le-Petit, Soudron, Soulières, *Suzannecourt*, Thibie, Thogny-aux-Bœufs, *Thonnance-lez-Joinville*, Tilloy, Toulon, Tours-sur-Marne, Trécon, *Triancourt*, Vassimont, Vatrý, Vaudemange, Vaurefroy, Velye, Vert, Vertus, Vésigneul-sur-Coole, Vésigneul-sur-Marne, Villeneuve-lez-Rouffy, Villevenard, Villers-aux-Bois, Villers-aux-Corneilles, Ville-seneux, Vitry-la-Ville, Voipreux, Vouciennes, Vouzy, Vraux.

Un petit nombre seulement des communautés de ce bailliage suivaient la coutume de Châlons; la plupart étaient régies par la coutume de Vitry-en-Perthois.

II. BAILLIAGE DE CHÂTILLON-SUR-MARNE,

ressortissant au présidial de Château-Thierry.

Aiguizy, Anthenay, Aougny, Aubilly, Baslieux-sous-Châtillon, Belval, *Berry-au-Bac*, Binson, Bligny, *Bouffignereux*, Bouilly, Boursault, Châlons-le-Vergeur, *Chamery, Champlat, Champvoisy, Comblizy, Courmas, Courtagnon, Courthiézy, Cuchery, Cuisles, *Cumières, Damery, Dormans, Écueil, Faverolles, Festigny, Fleury-la-Rivière, *Gernicourt*, *Gueux, *Hermonville, Igny-le-Jard, *Jouy, *Juvincourt*, Lagery, Leuvrigny, Lhéry, Magneux-lez-Fismes, *Maizy*, Mareuil-le-Port, Mellerai, *Merval*, Méry-la-Montagne, *Nanteuil-la-Fosse, Nesle-le-Repons, la Neuville-aux-Larris, Oeuilly, Olizy, Orquigny, *Ouches*, *Pargnan*, Passy-Grigny, Pourcy, Prémecy, *Prosnes, Prouilly, Reuil, *Reuillon*, Romery, *Roucy*, Saint-Étienne-sur-Suippe, Sainte-Euphraise, Sainte-Gemme, Saint-Imoges, *Serval*, Serzy, Soilly, Suippes, Suizy-le-Franc, Trépail, Treslon, Troissey, Unchair, Vadenay, Vandières, *Vauciennes, Venteuil, Verneuil, *Vezilly*, *Ville-en-Tardenois, *Villers-Agron*, Villers-aux-Nœuds, Villers-sous-Châtillon, Vincelles.

Les mairies royales d'Igny-le-Jard, de Suizy-le-Franc, de Verneuil et de Villers-sous-Châtillon ressortissaient au bailliage de Châtillon, dont toutes les communautés étaient soumises à la coutume de Vitry-en-Perthois et dépendirent, jusqu'au xvi^e siècle, du bailliage de cette ville.

III. BAILLIAGE D'ÉPERNAY,

ressortissant au présidial de Reims.

Ablois-Saint-Martin, *Ambonnay, *Aussoise*, Avenay, Avize, Ay, le Baizil, Bisseuil, Brugny, Bury, *Chaintrix, Chouilly, Courcourt, Cramant, Cuis, Épernay, Fontaine, Germaine, Grauves, les Istres, Louvois, Ludes, Mancy, Mardeuil, Mareuil-en-Brie, Mareuil-sur-Ay, Montfélix, Monthelon, *Mosins*, Moussy, Mutigny, Mutry, *Nauroy, la Neuville-en-Challois, *la Neuville-en-Tourne-d-Fuy*, Oiry, Pierry, Plirot, Pontfaverger, *Prosnes, Tauxières, Vauciennes, Vaudancourt, Venteuil, Vinay.

La prévôté royale d'Épernay et la mairie royale d'Ay ressortissaient à ce bailliage, dont toutes les communautés étaient régies par la coutume de Vitry-en-Perthois et faisaient partie, avant le *xvi^e* siècle, du bailliage de Vitry.

IV. BAILLIAGE DE FISMES,

ressortissant au présidial de Reims.

Arcis-le-Ponsart, Bouvancourt, *Boves*, Branscourt, Breuil, Châlons-sur-Vesle, Courlandon, *Cys-la-Commune*, Fismes, *Geny*, *Perles*, *Presles*, Romain, *Rosnay, *Saint-Mard*, Sapicourt, Vendeuil, Ventelay.

Toutes ces communautés étaient régies par la coutume de Vitry-en-Perthois et ressortissaient originairement au bailliage de Vitry.

V. BAILLIAGE DE REIMS,

ressortissant au présidial de Reims.

* Aire, Alland'huy, les Alleux, Artoise, Asfeld, Attigny, Auberive, Aubigny-les-Potées, Aumencourt-le-Grand, Aumencourt-le-Petit, Aure, Avançon, Acaux-le-Château, * Baalons, Bairon, Balives, Ballay, Barbaize, Baslieux-lez-Fismes, Bazancourt-sur-Suippe, Beaumont-en-Argonne, Beaumont-sur-Vesle, Beine, Bermericourt, Berru, Bétheniville, Bétheny, Bezannes, Billy-le-Petit, Blanchefosse, * Blanzly, Blombay, Bosseval, Bouleuze, Boul-sur-Suippe, * Boulzicourt, Bourgogne, Boutancourt, Bouzy, Briculles-sur-Meuse, Brimont, Brouillet, Butz, Caurel, Cauroy-lez-Hermonville, Cauroy-lez-Machault, Gernay-lez-Reims, Cernion, Chagny-lez-Omont, Chambrecy, * Chamery, Champfleury, Champigny, Champillon, Chappes, Charbogne, Chaumont (commune de Cheveuges), Chéhéry, Chémery, Chénay, le Chesne, Chevengues, Chilly, Chuffilly, Cohan, Connages, Cormicy, Cormontreuil, Cormoyeux, Coulommès, Coulommès-lez-Attigny, Courcy, Courmelois, Courville, Crugny, Cuisy, * Cumières, * Dizey, Dom, Dommary, * Donchery, Dontrien, Draize, Drillancourt, l'Écaille, Écardal, Élan, Épinonville, Époyes, * Estrebay, Étalles, * Étrépigny, * Faissault, Flaingnes, * Flize, Floing, la Forêt, Fraillicourt, Fresné, le Fréty, Gesnes, Germigny, Givry, Gloire, les Grandes-Armoises, * Gueux, Guyencourt, le Ham-les-Moines, Hannapes, Hauteville, Hautvillers, Hauviné, * Hermonville, Heutrégiville, Houdilcourt, Hourges, * Inaumont, Isles-sur-Suippe, Ivoiry, Janvry, Jonchery-sur-Vesle, Jonquery, Jouy, Juniville, Justine, Lametz, * Launois, Laval-Morancy, Lavannes, Ledancourt, Lépron, Librecy, Logny-Bogny, Logny-lez-Aubenton, Loivre, Lor, Louvergny, * Lumes, Mailly, Maimbresson, Maimbressy, Maire, Mairy-lez-Attigny, Mahy, Maure, Maranwez, Marby, Marfaux, Marlemont, Marqueny, Marvaux, Maubert-Fontaine, Mazerny, Merfy, Méry-lez-Attigny, les Mesneux, Montbré, Montcy-Notre-Dame, Montfaucon, Montigny-sur-Vesle, Mont-Saint-Pierre, Mont-sur-Courville, Mourmelon-le-Grand, Mourmelon-le-Petit, Muire, * Murtin, * Nauroy, la Neuville-à-Maire, la Neuville, Neuvizy, Nogent-l'Abbesse, Novion-sur-Meuse, Omicourt, Omont, Ormes, Pargny, Pave, les Petites-Armoises, les Petites-Loges, Pévy, Poilcourt, Poilly, Pomacle, Pontfaverger, Pouillon, Prez, Prunay, Puisieux, * Raillcourt, Renneville, * Rilly-aux-Oies, Rilly-la-Montagne, Rocquigny, Roizy, Romigny, * Rosnay, Rubigny, Sacy, Saint-Aignan, Saint-Brice, Saint-Clément,

* *Saint-Étienne-à-Arne*, *Saint-Étienne-sur-Suipe*, *Saint-Gilles*, *Saint-Hilaire-le-Petit*, *Saint-Jean-aux-Bois*, *Saint-Lambert*, * *Saint-Laurent*, *Saint-Léonard*, *Saint-Martin-l'Heureux*, *Saint-Martin-sur-Bar*, * *Saint-Masmes*, *Saint-Pierre-à-Arne*, *Saint-Pierre-sur-Vence*, *Saint-Quentin-le-Petit*, *Saint-Remy-le-Petit*, *Saint-Thierry*, *Sainte-Vaubourg*, *Sapicourt*, *Sapigneul*, *Sapogne*, *Sarcy*, *Saulées-Champenoises*, *Saulx-Saint-Remy*, *Sauville*, *Savigny-sur-Ardres*, *Semuy*, *Senuc*, *Septsarges*, *Sept-Saulx*, *Seraincourt*, *Sermiers*, *Sévigny*, *Sévigny-la-Forêt*, *Signy-l'Abbaye*, *Sillery*, *Singly*, *Somnauthe*, *Sommebionne*, *Stonne*, *Suzanne*, *Sy*, *Tahure*, *Taissy*, *Tannay*, *Terron-sur-Aisne*, *Thil*, *Thillois*, *Thin-le-Moutier*, *Thuisy*, *Tingueux*, *Torcy*, *Tourteron*, *Tramery*, *Trépail*, *Trigny*, *Vandy*, *Vaux-lez-Rubigny*, *Vaux-Villaine*, *Vendresse*, *Ventelay*, *Verrières*, *Verzenay*, *Verzy*, *Vieil-Saint-Remy*, *Vieux*, *Vieux-lez-Asfeld*, *Vieux-lez-Manre*, *Villedommange*, *Ville-en-Selve*, * *Ville-en-Tardenois*, *Villers-Allerand*, *Villers-devant-Raucourt*, *Villers-Franqueux*, *Villers-le-Tilleul*, *Villers-le-Tourneur*, *Villers-Marmery*, *Villers-sur-Bar*, *Villers-sur-le-Mont*, *Vivier*, *le Vivier*, *Voneq*, *Vrigne-aux-Bois*, *Vrigne-Meuse*, *Vrigay*, *Warmeriville*, *Wez*, *Witry-lez-Reims*, *Yoncq*.

La justice royale de Torcy et Glaire, ainsi que les mairies de Beaumont-en-Argonne et de Briulles-sur-Meuse, ressortissait à ce bailliage, dont toutes les communautés étaient régies par la coutume de Reims et dépendaient originairement du bailliage de Vermandois.

VI. BAILLIAGE DE SAINTE-MENEHOULD,

ressortissant au présidial de Reims.

Acy, *Adon*, *Aincreville*, * *Aire*, *Alincourt*, *Amagne*, *Ambly-sur-Aisne*, *Anchamps*, *Andevanne*, *Annelles*, *Ante*, *Antheny*, *Any*, *Aouste*, *Apremont*, *Ardeuil*, *Argers*, *Arnicourt*, *Arreux*, *Auboncourt-lez-Vauzelles*, *Auge*, *Authe*, *Autruche*, *Autry*, *Auvillers-les-Forges*, *les Ayvelles*, *Balham*, *Bannogne*, *Bantheville*, *Bar-lez-Buzancy*, * *Barbaize*, *Barby*, *Barricourt*, *Baulny*, *Bay*, *Bayonville*, *Beauclair*, *Beaufort*, *Beaulieu*, *Beaurepaire*, *Beffu*, *Begny*, *Bellay*, *Belleville-sous-Bar*, *Belval-en-Ardenne*, *Belval-en-Dieulet*, *Bergnicourt*, *la Berlière*, *Bertoncourt*, *Berzieux*, *la Besace*, *Biermes*, *Bignicourt-sur-Retourne*, *Binarville*, *Blaise*, *Bogny-lez-Murtin*, *Bosseval*, *Bossus*, *Bouconville*, *Boult-aux-Bois*, * *Boulzicourt*, *Bourcq*, *Boureuilles*, *Bourg-Fidèle*, *Braux-Sainte-Cohière*, *Braux-Saint-Remy*, *Brécly*, *Brières*, *Briulles-sur-Bar*, *Briquenay*, *Brognon*, *Buzancy*, *Cauroy-lez-Machault*, *la Cerleau*, *Cernay-en-Dormois*, *Chalandry*, *Challerange*, *Champigneul*, *Champigneulle*, *Champlin*, *la Chapelle-sur-Auve*, *Chardeny*, *Charleville*, *Château-Porcien*, *Châtel-lez-Cornay*, *le Châtelet*, *le Châtelet-sur-Retourne*, *Châtillon-sur-Bar*, *Châtrices*, *Chaufontaine*, *Chaumont-Porcien*, *Chennery*, *le Chénois-ès-Rivières*, *Cheppe*, *Chestres*, *Chevières*, *Cierges*, *Clavy*, *Cliron*, *Condé-lez-Autry*, *Condé-lez-Herpy*, *Condé-lez-Vouziers*, *Contreuves*, *Corbon*, *Cornay*, *Corny-la-Ville*, *Coucy-en-Rethelois*, *Courtémont*, *la Croix-aux-Bois*, *la Croix-en-Champagne*, *Damouzy*, *Dampierre-sur-Auve*, *Dancourt*, *Dannevoux*, *Day*, *Deville*, * *Dom*, *Dommartin-la-Planchette*, *Dommartin-sous-Hans*, *Domnely*, * *Donchery*, *Doux*, *Dricourt*, *l'Échelle*, *Écly*, *Élize*, * *Estrebay*, *Étaignières*, *Étion*, *Étrépigny*, *Évigny*, *Exermont*, *Fagnon*, * *Faisault*, *Falaise*, *Faux*, *Felcourt*, *la Férée*, *Fleury-sur-Aisne*, *Fléville*, *Fligny*, * *Flize*, *Florent*, *Fontaine-en-Dormois*, *Fossé*, *Foulzy*, *Germont*, *Girondelle*, *Givron*, *Gizaucourt*, *Gomont*, *Grandchamp*, *Grandham*, *Grandpré*, *la Grange-aux-Bois*, *Gratreuil*, *Grivy*, *Gruyères*, *le Gué-d'Hossus*, *Guignicourt*,

*Guincourt, Hagnicourt, Halles, Hannogne, Hans, Harcy, la Hardeye, Harricourt, Haudrecy, Hauteville, Havys, Herbigny, Herpy, Houldizy, Hurlus, Imécourt, *Inaumont, Jandun, Juzancourt, Laifour, Lalobbe, Lançon, Landres, *Launois, Laval, Leffincourt, Liart, Liry, *Logny-lez-Aubenton, Longwé, Lonny, *Lumes, Machault, Macheroménil, Maffrécourt, Maisoncelle, Malancourt, Malmy-en-Dormois, Marcq, Mars-sous-Bourcq, Massiges, les Mazures, Melzicourt, Ménil-Annelles, Ménil-Lépinois, Mesmont, le Mesnil-lez-Hurlus, Minaucourt, Moiremont, Mondigny, Montcheutin, Montcornet, Montgon, Monthois, Montigny-sur-Vence, Montlaurent, Montmarin, Montmeillan, Mont-Saint-Martin, Mont-Saint-Remy, Moronvillers, Mouron, Murtin, Nanteuil-sur-Aisne, Neustize, Neufmaison, la Neuville-au-Pont, la Neuville-aux-Bois, la Neuville-aux-Joûtes, la Neuville-aux-Tourneurs, la Neuville-lez-Attigny, la Neuville-lez-Montgon, la Neuville-lez-This, la Neuville-lez-Wasigny, Noirval, Nouart, Novion-en-Porcien, Noy-les-Moines, Oches, Olizy-sur-Aisne, Pargny-sur-Aisne, Pauvre, Perthes-lez-Rethel, Perthes-lez-Hurlus, Poix-en-Rethelois, Prix, Puiseux, Quatrechamps, *Raillicourt, Regnicourt, Regniowez, Remaucourt, Remicourt, Remilly-les-Potées, Remonville, Renwez, Rethel, *Rilly-aux-Oies, Rimogne, Ripont, Rocroy, la Romagne, Romance, Rouvroy-en-Dormois, Rouvroy-les-Potées, les Roziers, Rumigny, *Saint-Étienne-à-Arne, Saint-Ferjeux, Saint-Georges, Saint-Germainmont, *Saint-Hilaire-le-Grand, Saint-Jean-sur-Tourbe, Saint-Juvin, *Saint-Laurent, Saint-Loup-aux-Bois, Saint-Loup-en-Champagne, Saint-Marceau, Saint-Marcel, Saint-Mard-sur-Auve, Saint-Mard-sur-le-Mont, Sainte-Marie-à-Py, Sainte-Marie-sous-Bourcq, Saint-Martin-sur-Bar, Sainte-Menehould, Saint-Morel, *Saint-Pierre-à-Arue, Saint-Pierremont, Saint-Pierre-sur-Vence, Saint-Remy-sur-Bussy, Saint-Souplet, Saulces-aux-Bois, Saulces-aux-Tournelles, Saulmory, Sault-lez-Rethel, Savigny-sur-Aisne, Sechault, Secheval, Selles, Semide, Septfontaines, Servion, Séry, Seuil, Signy-le-Petit, Sivry-lez-Busancy, Sivry-sur-Ante, Sommauthe, Sommerance, Sommetourbe, Son, Sorbon, Sorcy, Sormonne, *Stonne, Sugny, Sury, Tagnon, la Taillette, Tailly, Taizy, Tarzy, Termes, Thélonne, Thenorgues, This, le Thour, Thugny, Toges, Tourcelles, Tourne, le Tremblois, Valmy, Vaudesincourt, Vaux-en-Champagne, Vaux-en-Dieulet, Vaux-lez-Mouron, Vaux-Montreuil, Verpel, Verrières, le Vieil-Dampierre, la Vieille-Ville, Vienne-la-Ville, Ville-sur-Retourne, Ville-sur-Tourbe, Villefranche-sur-Meuse, Villemontry, Villers-devant-Dun, Villers-devant-le-Thour, Villers-devant-Mézières, Villers-devant-Raucourt, Villers-en-Argonne, Villers-sur-le-Mont, Virginy, Voilemont, Vouziers, Vrizey, Wagnon, Warcq, Wasgemoulin, Warnécourt, Wassigny.*

Les prévôtés royales de Sainte-Menehould, de Rocroy et de Villefranche-sur-Meuse ressortissaient à ce bailliage, dont toute la circonscription était soumise à la coutume de Vitry-en-Perthois et dépendait, antérieurement au *xvi^e* siècle, du bailliage de cette ville.

VII. BAILLIAGE DE SÉZANNE,

ressortissant au présidial de Provins.

*L'Abbaye-Saint-Plancy, Allemanche, Allemant, Allibaudières, Anglure, Angluzelles, Barbonne, Baudement, *Bergères-sous-Montmirail, Bethon, *Bouchy-le-Repos, Boulages, Bricot-la-Ville, Broussy-le-Grand, Broussy-le-Petit, Broyes, la Celle-sous-Chantemerle, la Celle-sous-Montmirail, Champfleury, Champguyon, Chantemerle, la Chapelle-Lasson, Charleville, Charny-le-Bachot, Châ-*

tillon-sur-Morin, Chichey, Conflans-sur-Seine, Connantre, Corroy, Courbetaux, Courcemain, *Courgivaux, *Dosnon*, Escardes, Esclavolles, les Essarts-lez-Sézanne, *les Essarts-le-Vicomte, Esternay, Faux-Fresnay, Fayel, Fère-Champenoise, Fontaine-Denis, *Fontaine-sous-Montaignillon*, la Forestière, le Gault, Gaye, Gourgançon, *Grandville*, Granges-sur-Aube, *Herbisse*, Joiselle, Lachy, Launay, *Lécherolles*, Linthelles, Linthes, *Longueville*, Louan, Maclaunay, *Maisoncelles*, Marcilly-sur-Seine, Marigny, Marsangis, Mécringes, le Meix-Saint-Époing, Mœurs, Mondement, *Montceaux-lez-Provins*, *Montdauphin*, *Montenils*, Montgenost, Montgivroux, *Montolivet*, Morsains, Nesle-la-Reposte, Neuvy, *la Noue, Nuisy, Oëuvy, Oignes, *Ornes*, Oyes, Péas, *Plancy*, *le Plessis-Barbuize*, Pleurs, Potangis, Queudes, Reuves, Réveillon, *Rhèges*, Rieux, Rouffy, Saint-Bon, Saint-Genest, Saint-Loup, *Saint-Mars*, *Saint-Martin-du-Boschet*, *Saint-Prix, Saint-Quentin-le-Verger, Saint-Remy, Saint-Saturnin, *Salon*, Saron, Saudoy, *Semoine*, Sézanne, Soigny, Soizy-aux-Bois, Soyer, Thaas, le Thoult, Tréfols, Trosnay, **Trouan-le-Grand*, *Trouan-le-Petit*, Verdey, le Vézier, *Viâpres-le-Grand*, *Viâpres-le-Petit*, Villeneuve-la-Lionne, la Villeneuve-lez-Charleville, Villeneuve-Saint-Vistre, Villevoite, Villiers-aux-Corneilles, *Villiers-Herbisse*, Vindey, Vouarces.

Les prévôtés royales de Sézanne, de Chantemerle, de Dosnon, de Granville, d'Herbisse, de Semoine, de Tréfols et de Villiers-Herbisse ressortissaient au bailliage de Sézanne, dont toutes les communautés, régies par la coutume de Meaux, avaient dépendu, jusqu'au xvi^e siècle, du bailliage de Meaux.

VIII. BAILLIAGE DE VITRY.

ressortissant au présidial de Vitry-le-François.

Alliancelles, Arrigny, *Arzillières, Baconnes, Bassu, Bassuet, **Bandonvilliers*, Belval, **Bettancourt-la-Ferrée*, **Bienville*, *Bignicourt-sur-Marne*, Blacy, Blaise-sous-Arzillières, Blaise-sous-Hauteville, Blesmes, *Brabant-le-Roi*, *Brauvilliers, le Buisson, *Bussy-aux-Bois, Bussy-le-Repos, Chamery, **Chamouilley*, Champaubert-aux-Bois, **Chancenay*, Changy, *Charmont, Charmontel, Charmontois-le-Roi, le Châtelier, Châtelraould, Cheminon, Clamanges, Cloyes, *Contault, Corbeil, Courdemanges, Couvrot, Dampierre-le-Châtel, Dommartin-sur-Yèvre, Domremy, Doucey, Drouilly, Épense, Farémont, *Faux-sur-Coole, Frignicourt, Givry-en-Argonne, Glannes, Goncourt, *Hallignicourt, Haussignémont, Hauteville, Heiltz-le-Hutier, Heiltz-le-Maurupt, Herpont, *Huiron, Jussécourt, Isle-sur-Marne, Isson, *Landricourt, Larzicourt, Loisy-sur-Marne, Luxémont, Maisons-en-Champagne, Maisonvigny, Marolles, Matignicourt, Maurupt, *le Meix-Thiercelin, Merlaut, Minecourt, **Moëlains*, *Morley*, Mutigny, **Narcy*, Nettancourt, Neuville-sous-Arzillières, Noirlieu, Norrois, Nuisement-aux-Bois, Orconte, Pargny-sur-Saulx, Passavant, **Perthes*, les Petites-Côtes, Plichancourt, Ponthion, Possesse, Rapsécourt, *Rarécourt*, Reims-la-Brûlée, les Rivières, *Saint-Cheron, Saint-Étienne-lez-Vitry, Saint-Genest, Saint-Jean-devant-Possesse, Sainte-Livière, Saint-Lumier-en-Champagne, Saint-Lumier-la-Populeuse, Saint-Mard-sur-le-Mont, Saint-Quentin-les-Marais, Saint-Remy-en-Bouzemont, *Scrupt, Sermaize, Sogny-en-l'Angle, *Sommerécourt*, Sommevère, Soulanges, Thièblemont, Troisfontaines, **Valcourt*, Vanault-le-Châtel, Vanault-les-Dames, Vandeuil, Varimont, Vauclerc, *Vavray-le-Grand*, *Vavray-le-Petit*, *Vernancourt, Villers-sur-Marne, **Villiers-en-Lieu*, Vitry-en-Perthois, Vitry-le-François, Voulliers, Vroil.

Les prévôtés royales de Vitry et de Passavant, et les mairies royales de Bassuet, de Brabant-le-Roi, de Charmont, de Châtelraould, de Cheminon, de Contault, de Doucey, de Favresse, de Heiltz-le-Maurupt, de Perthes et de Sermaize ressortissaient à ce bailliage, qui revendiquait en outre le ressort du bailliage de Saint-Dizier, duquel dépendaient les mairies royales de la Maison-aux-Bois, de Martehaye et de Saint-Vrain. Toutes ces communautés étaient régies par la coutume de Vitry.

Après avoir fait connaître la composition des bailliages dont le chef-lieu appartient au département de la Marne, il me reste à indiquer les communautés de cette même circonscription qui, avant 1790, dépendaient des huit bailliages de Château-Thierry, de Chaumont-en-Bassigny, de Clermont-en-Argonne, de Meaux, de Provins, de Sens, de Soissons et de Troyes, ou de la prévôté de Paris.

I. *Bailliage de Château-Thierry* (coutume de Vitry-en-Perthois). — *Bergères-sous-Montmirail, le Breuil, Corribert, Corrobert, l'Échelle, Janvilliers, *Lucy, Mareuil-le-Port, Margny, Montléant, Montmirail, Orbais, Vandières-sous-Châtillon, Vauchamps, Verdon, Villers-sous-Châtillon, la Ville-sous-Orbais.

II. *Bailliage de Chaumont-en-Bassigny* (coutume de Chaumont). — Brandonvillers, Brébant, Bussy-aux-Bois, Chapelaine, Domprot, Drosnay, Gigny-aux-Bois, Hancourt, Humbeauville, Lignou, *le Meix-Thiercelin, Outines, Saint-Étienne-aux-Ormes, Saint-Ouen, Saint-Utin, Somsois.

III. *Bailliage de Clermont-en-Argonne* (coutume de Clermont). — La Harazée, Saint-Thomas, Servon, Vienne-le-Château.

IV. *Bailliage de Meaux* (coutume de Meaux). — Le Vézier.

V. *Bailliage de Provins* (coutume de Meaux). — *Bouchy-le-Repos, *Courcemain, *les Essarts-le-Vicomte, *la Noue.

VI. *Bailliage de Sens* (coutume de Sens). — Bagneux, Saint-Just.

VII. *Bailliage de Soissons* (coutume de Vermandois) — Muizon.

VIII. *Bailliage de Troyes* (coutume de Troyes). — Châtillon-sur-Broué, Clesles.

IX. *Prévôté de Paris* (coutume de Paris). — Boissy-le-Repos, Corfélix.

§ 4. CIRCONSCRIPTIONS FINANCIÈRES.

La séparation du pouvoir administratif et du pouvoir judiciaire commença en France, dès le XIII^e siècle, du jour où la Chambre des Comptes et le Conseil du Roi eurent une existence distincte de celle du Parlement. Elle se manifesta, au siècle suivant, par l'organisation d'autorités locales et par la création de nouvelles circonscriptions administratives.

L'assemblée des États généraux de 1355, voulant régler elle-même la perception et l'emploi des deniers publics, nomma des commissaires généraux pour faire la répartition de l'impôt dans toute l'étendue du royaume et en surveiller la perception. Les commissaires désignés par les États généraux pouvaient établir des sous-commissaires chargés de la même mission dans des régions déterminées. Ces sous-commissaires étant désignés sous le nom d'élus en raison du choix dont ils avaient été l'objet, la circonscription soumise à leur autorité se nomma «*élection*», et le nom des fonctionnaires aussi bien que celui de la circonscription fut conservé jusqu'à la Révolution française, durant plus de quatre siècles par conséquent, bien que le caractère des élus eût subi de sérieuses transformations dès le règne de Charles V.

Les nouvelles circonscriptions furent tout d'abord calquées sur les circonscriptions d'ordre ecclésiastique. Autant que le permit la constitution géographique du royaume, l'élection fut originairement identique au diocèse, de sorte que le pays qui forme aujourd'hui le département de la Marne, exception faite des quatre communautés situées en terre d'Empire, ressortissait aux cinq élections de Reims, de Châlons-sur-Marne, de Soissons, de Sens et de Troyes.

Il est difficile de suivre les circonscriptions d'élections dans les cent cinquante premières années de leur existence. On sait néanmoins que, vers la fin du règne de Louis XI, c'est-à-dire vers l'an 1480, les cinq élections que je viens de nommer avaient toutes subi quelque remaniement territorial. L'élection de Reims formait alors les deux élections de Reims et de Rethelois : celle-ci, comprenant le comté de Rethel et ses annexes, subsistait encore en 1789 sous le nom d'élection de Rethel. L'élection de Châlons sur-Marne ne comprenait plus la châtellenie de Larzicourt, passée à la nouvelle election de Nemours. L'élection de Soissons, également démembrée, constituait alors les trois élections dont Soissons, Compiègne et Château-Thierry étaient les sièges, et, seule, l'élection de Château-Thierry comprenait quelques parcelles du département de la Marne. La primitive election de Sens se partageait désormais entre les cinq élections de Sens, de Nemours, de Melun, de Provins et d'Étampes, division qui rappelait d'une manière générale celle du diocèse de Sens entre les cinq archidiaconés de Sens, du Gâtinais, de Melun, de Provins et d'Étampes : c'était naturellement à l'élection de Provins que ressortissait Saint-Genest, l'unique paroisse sénonaise comprise en 1790 dans le département de la Marne; mais l'élection de Nemours, identique au duché de même nom créé en 1404 et composée par conséquent d'un certain nombre de groupes territoriaux isolés les uns des autres dans les diocèses de Sens, de Meaux, de Troyes, de Châlons et de Langres, englobait — dans le département de la Marne — Larzicourt et ses dépendances. Enfin l'élection de Troyes avait perdu les châtellenies de

Mais sa circonscription fut amoindrie onze ans plus tard, lors de la création de la généralité d'Amiens, qui lui prit l'élection de Laon et emprunta les autres éléments de son territoire aux généralités de Paris et d'Amiens. La partie du département de la Marne qui ressortissait à l'élection de Château-Thierry fut alors comprise dans la généralité de Soissons.

La seule modification de limite extérieure, dont la généralité de Châlons fut ensuite l'objet, résulta de la création de l'élection d'Épernay, qui existait dès 1611 et dont le territoire fut emprunté pour partie à l'élection de Reims, pour partie à celle de Château-Thierry (Châtillon-sur-Marne, etc.). A cette même date de 1611, Fismes et Cornicy étaient l'un et l'autre sièges d'élections particulières dépendant de l'élection en chef de Reims.

C'est également en 1611 que je trouve, au nombre des élections en chef, Vitry-le-François, dépendant naguère encore de l'élection de Châlons. La nouvelle élection comprend dans son ressort Saint-Dizier, Joinville et Montiérender, qui, dès la même date, figurent comme sièges d'élections particulières.

La création de l'élection en chef de Bar-sur-Aube, formée en 1627 aux dépens de celle de Chaumont-en-Bassigny, enlève à cette dernière circonscription tout rapport avec les contrées qui forment aujourd'hui le département de la Marne.

Les élections de Sainte-Menehould et de Joinville furent créées en 1696. La première de ces circonscriptions emprunta son territoire, partie à l'élection de Châlons, partie à celle de Reims. Quant à l'élection de Joinville, elle fut formée aux dépens de l'élection de Vitry, dont dépendaient Joinville et Montiérender, et de l'élection de Chaumont-en-Bassigny, à laquelle ressortissait l'élection particulière dont Wassy était déjà le siège en 1611.

Enfin c'est alors, suivant toute apparence, que l'élection de Vitry reçut, sans doute comme une sorte de compensation, le territoire répondant à l'ancienne élection de Beaufort et qui avait été joint en 1583 à l'élection de Troyes, et qu'elle s'accrut aussi d'un certain nombre de paroisses du ressort de la châtellenie de Rosnay qui, précédemment, appartenaient à l'élection de Bar-sur-Aube.

Par suite de ces remaniements successifs, la généralité de Châlons-sur-Marne se composa, de 1696 à 1790, de douze élections qui avaient pour chefs-lieux les villes de Châlons-sur-Marne, de Bar-sur-Aube, de Chaumont, d'Épernay, de Joinville, de Langres, de Reims, de Bethel, de Sainte-Menehould, de Sézanne, de Troyes et de Vitry-le-François. Les élections particulières soumises à ces élections en chef étaient fort peu nombreuses, et, après la suppression de l'élection particulière de Vertus, supprimée, dit-on, en 1705, il ne paraît plus avoir subsisté que la seule élection parti-

culière de Villenauxe, dont la circonscription, composée de vingt-six paroisses, ne faisait pas corps avec le gros de l'élection en chef de Troyes à laquelle elle appartenait.

En 1789, les pays qui forment actuellement le département de la Marne dépendaient, au point de vue administratif, des généralités de Châlons, de Soissons et de Paris, ou du Clermontois.

I. GÉNÉRALITÉ DE CHÂLONS.

Les communautés de cette généralité que comprend aujourd'hui le département de la Marne étaient partagées entre les élections de Châlons, d'Épernay, de Reims, de Sainte-Menchould, de Sézanne et de Vitry-le-François, dont les chefs-lieux lui appartiennent, et les élections de Bar-sur-Aube, de Rethel et de Troyes.

Pour les six premières de ces circonscriptions financières, on indiquera la totalité des communautés qui les composaient, en imprimant en italique le nom de celles qui sont étrangères au département de la Marne. On se contentera, par contre, de mentionner uniquement les villages du département de la Marne qui dépendaient des trois autres élections¹.

1. ÉLECTION DE CHÂLONS-SUR-MARNE.

Aigny, Alliancelles, Aulnay-aux-Planches, Aulnay-sur-Marne, Avize, Bannes, Baye, Beaunay, Belval-en-Argonne, Bergères-lez-Vertus, Bettancourt-la-Longue, Bierges, *Brabant-le-Roi*, Breuvery, Bussy-le-Château, Bussy-le-Repos, Bussy-Lettrée, Cernon, Chaintrix, Châlons-sur-Marne, Chaltrait, Champagne, Champaubert, Champigneul, Chapelaine, la Chapelle-sur-Orbais, Charmont, Charmon-tois-l'Abbé, Charmon-tois-le-Roi, le Châtelier, le Chemin, la Cheppe, Cheniers, Chepy, Chevigny, Clamanges, Coizard, Colligny, Compertrix, Congy, Connantray, Connantre, Contault, Coolus, Corroy, Coulmiers, Coupetz, Coupéville, Courtisols, la Croix-en-Champagne, Cuperly, Dampierre-au-Temple, Dampierre-sur-Moivre, Dommartin-Lettrée, Éclaires, Écury-le-Petit, Écury-le-Repos, Écury-sur-Coole, *Evres*, Étoges, Étrechy, Fagnières, Faux-sur-Coole, Fèrebrianges, Fère-Champenoise, Flavigny, Fontaine-sur-Coole, *Foucaucourt*, Francheville, le Fresne, Fromentières, Germinon, Gionges, Givry-lez-Loisy, Gourgauçon, Grauves, Haussimont, Jaalons, Juvigny, Lenharrée, Lépine, Loisy-en-Brie, Mairy-sur-Marne, Marson, Matougues, le Mesnil-sur-Oger, Moivre, Moncets, Montépreux, Mutigny-la-Chaussée, *Netancourt*, la Neuville-au-Temple, Noirliou, Normée, Nuisement-sur-Coole, OEuvy, Oger, Oignes, Omev, Passavant, Pierremorains, Pocaney, Poigny, Poix, Possesse, *Pretz*, Recy, Renne-

¹ Les listes qui suivent ont été dressées d'après celles que renferme le *Nouveau dénombrement du royaume, des généralités, élections, paroisses et feux* (Paris, in-4°, 1735), et qui, en ce qui concerne la

Champagne du moins, sont également la source des tableaux consacrés à chaque élection dans le *Dictionnaire géographique des Gaules et de France*, de l'abbé Expilly.

ville, *Riau-court*, Rouffy, Saint-Étienne-au-Temple, Saint-Germain-la-Ville, Saint-Gibrien, Saint-Hilaire-au-Temple, Saint-Jean-sur-Moivre, Saint-Mard-lez-Rouffy, Saint-Mard-sur-le-Mont, Saint-Martin-sur-le-Pré, Saint-Memmie, Saint-Pierre-aux-Oies, Saint-Quentin-sur-Coole, Saint-Remy-sur-Bussy, Sarry, *Senard*, Sogny-aux-Moulins, *Sommaise*, Sommesous, Sommevesle, Sommeyèvre, Soudé-Notre-Dame, Soudé-Sainte-Croix, Soudron, Soulières, Thibie, Tilloy, Togny-aux-Bœufs, Toulon, Trécon, Vadenay, Vanault-le-Châtel, Vanault-les-Dames, Vatry, Vaurefroy, Velye, Vernancourt, Vert, Vertus, Vésigneul-sur-Coole, Vésigneul-sur-Marne, la Veuve, Villeneuve-lez-Rouffy, Villers-aux-Bois, Villers-aux-Corneilles, Villers-le-Sec, Villeseneux, Villevenard, Vinets, Vitry-la-Ville, Voipreux, Vouciennes, Vouzy, Vraux, Vroil.

2. ÉLECTION D'ÉPERNAY.

Ablois-Saint-Martin, Ambonnay, Anthenay, Athis, Avenay, Ay, le Baizil, Baslieux-sous-Châtillon, Billy-le-Grand, Bisseuil, Boursault, Bouzy, Brigny, Champvoisy, Châtillon-sur-Marne, Chavot, Cherville, Chouilly, Comblizy, Condé-sur-Marne, Courthiézy, Cramant, Cuchery, Cuis, Cuisles, Cumières, Damery, Dizy, Dormans, Épernay, Festigny, Fontaine, Germaine, les Grandes-Loges, Hautvillers, Igny-le-Jard, Isse, les Istres, Leuvrigny, Louvois, Lucy, Mancy, Mardeuil, Mareuil-en-Brie, Mareuil-le-Port, Mareuil-sur-Ay, Monthelon, Montmort, Morangis, Moslins, Moussy, Mutigny, Mutry, Nesle-le-Repons, la Neuville-en-Beauvais, la Neuville-en-Challois, OEuilly, Oiry, Orquigny, Passy, Pierry, Plivot, Reuil, Sainte-Gemme, Soilly, Suizy-le-Franc, Tauxières, Tours-sur-Marne, Trepail, Troissy, Vandières, Vauciennes, Vaudancourt, Vaudemanges, Venteuil, Verneuil, Vertuelle, Ville-en-Selve, Ville-en-Tardenois, Villers-sous-Châtillon, Vinay, Vincelles.

3. ÉLECTION DE REIMS.

Adon, Aire, Alland'huy, Antheny, Aougnay, Aoust, Arcis-le-Ponsart, Ardeuil, Arnicourt, Artaise, Asfeld, Attigny, Auberive, Aubigny-les-Potées, Aubilly, Aumencourt-le-Grand, Aumencourt-le-Petit, Aure, Aussonce, Auvers-les-Forges, Avancçon, Avaux-le-Château, Avègres, Baconnes, Bairon, Balham, Bannogne, Baslieux-lez-Fismes, Bay, Bazancourt, Beaufort-en-Argonne, Beaumont-en-Argonne, Beaumont-en-Artois, Beaumont-sur-Vesle, Begny, Beine, la Berlière, Bermericourt, Berru, la Besace, Bethancourt, Bétheniville, Bétheny, Bezannes, Bignicourt, Blanchefosse, Blanzay, Bligny, Blombay, Bogny-lez-Martin, Bouconville, Bouilly, Bouleuze, Boulton-sur-Suippe, Bourg-Fidèle, Bourgogne, Bouvancourt, Bouy, Branscourt, Breuil-sur-Vesle, Brières, Brimont, Brouillet, Caurel, Cauroy-lez-Hermonville, Cauroy-lez-Machault, la Cerleux, Cernay-lez-Reims, Cernion, Chagny, Châlons-sur-Vesle, Chambrecy, Chamery, Champfleury, Champigny, Champlat, Chappes, Château-Porcien, le Châtelet-près-Rimogne, Chaudion, Chaumont-Porcien, Chaumuzy, Chenay, Chestres, Cheveuges, Chigny, Chuffilly, Clairefontaine, Cohémy, Condé-lez-Herpy, Cormicy, Cormontreuil, Cormoyeux, Coulommes, Coulommes-lez-Attigny, Courcelles-lez-Rosnay, Courcy, Courlandon, Courmas, Courmelois, Courtagnon, Courville, Crugny, Day, Deville, Dommely, Dommery, Dontrien, Draize, l'Écaille, Écharson, Écly, Écueil, Époye, Estrebay, Étalles, Fagnon, Falaise, Faverolles, Ferrières, Fismes, Flaignes, Fleury-la-Rivière, Fligny, Fontaine-en-Dormois, Foulzy, Fraillicourt, Fresne, Germigny, Givron, Giery, Gomont, Grandchamp, Gratreuil, Gueux, le Ham-les-Moines, Hannapes, Hannogne, Harcy, la Harboye, Hautrency, Hauteville, Hauviné, Havys, Herbigny, Hermonville, Herpy, Heutrégi-

ville, *Houdilcourt*, Hourges, Hurlus, Isles-sur-Suippe, Janvry, Jonchery-sur-Suippe, Jonchery-sur-Vesle, Jonquery, Jouy, *Juniville*, *Justine*, *Juzancourt*, Lagery, *Lalobbe*, *Laval-Morancy*, Lavannes, *Léchelle*, *Lépron*, *Létanne*, Lhéry, *Liart*, Livry, *Logny-Bogny*, *Logny-lez-Chaumont*, Loivre, *Lonny*, Louvercy, Ludes, Magneux, Mailly, *Mainbresson*, *Mainbressy*, *Maisoncelle*, Malmy-en-Dormois, *Manre*, *Maranwez*, Marfaux, *Marlemont*, *Maubert-Fontaine*, *les Mazures*, *Ménil-Lépinçois*, Merfy, Méry-en-Montagne, *Méry-lez-Attigny*, *Mesmont*, les Mesneux, le Mesnil-lez-Hurlus, Monthré, *Montcheutin*, *Montcoruet*, *Mont-Fauxelles*, *Montgon*, *Monthois*, Montigny-sur-Vesle, *Montmeillan*, *Mont-Saint-Martin*, Mont-sur-Courville, Mourmelon-le-Grand, Mourmelon-le-Petit, Muizon, *Murtin*, Nanteuil-la-Fosse, *Nanteuil-sur-Aisne*, Nauroy, *Neufmaison*, *la Neuville-aux-Tourneurs*, *la Neuville-en-Tourne-à-Fuy*, *Neuville-lez-le-Chesne*, *la Neuville-lez-Wasigny*, la Neuville, *Neuizy*, Nogent-l'Abbesse, *Novion-Porcien*, Olizy, Onrezy, Ormes, Pargny, *Pauvre*, Perthes-lez-Hurlus, *les Petites-Armoises*, les Petites-Loges, Pévy, *le Plain*, *Poilcourt*, Poilly, Pomacle, Pontfaverger, Pouillon, Pourcy, Prémecy, *Prez*, Prin, *Priz-lez-Mézières*, Prosnes, Prouilly, Prunay, Puisieux, *Quatre-Champs*, *Remeville*, *Recouvrance*, Reims, *Remaucourt*, *Remilly-les-Potées*, *Renwez*, Rilly-la-Montagne, *Rimogne*, Ripont, *Roche*, *Rocquigny*, *Roizy*, *la Romagne*, Romain, Romigny, Rosnay, Rouvroy-en-Dormois, *Rouvroy-les-Potées*, *Rubigny*, *Ruinigny*, Sacy, *Saint-Aignan*, *Saint-Brice-et-Courcelles*, *Saint-Clément*, *Saint-Étienne-sur-Suippe*, *Sainte-Euphrasie-et-Clairizet*, *Saint-Forjeux*, *Saint-Germainmont*, *Saint-Gilles*, *Saint-Hilaire-le-Grand*, *Saint-Hilaire-le-Petit*, *Saint-Imoges*, *Saint-Jean-aux-Bois*, *Saint-Léonard*, *Saint-Marcel*, *Saint-Martin-l'Heureux*, *Saint-Masmes*, *Saint-Pierre-à-Arne*, *Saint-Quentin-le-Petit*, *Saint-Thierry*, *Sainte-Vaubourg*, Sapicourt, Sapigneul, Sarcy, *Saulces-Champenoises*, *Saulmory*, *Saulx-Saint-Remy*, Savigny-sur-Ardres, *Sechault*, Sept-Saulx, *Seraincourt*, Serriers, *Servion*, *Séry*, Serzy, *Sévigny*, *Sévigny-la-Forêt*, *Signy-l'Abbaye*, *Signy-le-Petit*, Sillery, Sommesuippe, *Son*, *Sorbon*, *Sorbonne*, Souain, *Stonne*, Suippes, Taissy, *Taizy*, *Tannay*, *Tarzy*, *Terrier*, Thil, Thillois, *Thin-le-Moutier*, *le Thour*, Thuisy, Tinquieux, Tramery, *les Trembleaux*, Treslon, Trigny, Trois-Puits, Unchair, *Vaux-lez-Mouron*, *Vaux-lez-Rubigny*, Vendeuil, Ventelay, Verzenay, Verzy, *Vieil-Saint-Remy*, *Vieux-lez-Asfeld*, *Vieux-lez-Manre*, Villedommange, Villers-Allerand, Villers-aux-Nœuds, *Villers-devant-le-Thour*, *Villers-devant-Raucourt*, Villers-Franqueux, *Villers-le-Tourneur*, Villers-Marmery, *Villemonty*.

4. ÉLECTION DE SAINTE-MENEHOULD.

Aincreville, *Andevanne*, Ante, *Apremont*, Argers, *Autry*, Auve, *Banthville*, *Bar-lez-Buzancy*, *Barri-court*, *Baulny*, *Beauclair*, *Beaulieu-en-Argonne*, *Beaurepaire*, *Beffu*, Berzieux, Binarville, *le Bois-des-Dames*, *Boureuilles*, *Boult-aux-Bois*, Braux-Sainte-Cohière, Braux-Saint-Remy, *Brécly*, *Briuelles-sur-Meuse*, *Briquenay*, *Brizeaux*, *Buzancy*, Cernay-en-Dormois, *Challerange*, *Champigneulle*, *Chamy*, la Chapelle-sur-Auve, *Châtel-lez-Cornay*, Châtrices, *Chéhéry*, *Chennery*, *Chevières*, *Gierges*, *Condé-lez-Autry*, *Cornay*, Courtémont, *Cuisy*, Dampierre-le-Château, Dampierre-sur-Auve, *Dannevoux*, *Dau-court*, *Dommartin-la-Planchette*, *Dommartin-sous-Hans*, *Dommartin-sur-Yèvre*, Élise, Épense, *Épinoville*, *Exermont*, Felcourt, *Fleury-en-Argonne*, *Fléville*, Florent, *Fontenoy*, *Gercourt*, *Gesnes*, Givry-en-Argonne, Gizaucourt, *Grandham*, *Grandpré*, Halles, Hans, *Harricourt*, *Haucourt*, Herpont, *Imécourt*, *Lançon*, *Landres*, Laval, Maffrécourt, *Marcq*, Massiges, Melzicourt, Minaucourt, Moiremont, *Montfaucon-en-Argonne*, *Mouron*, la Neuville-au-Pont, la Neuville-aux-Bois, *Nouart*, *Oches*, *Olizy*, Rapsécourt, Remicourt, *Remonville*, *Saint-Georges*, *Saint-Jean-sur-Tourbe*, *Saint-Juvin*, *Sainte-Menehould*, *Saint-Mard-sur-Auve*, *Saint-Pierremont*, *Senuc*, *Septsarges*, *Sivry-lez-Buzancy*, *Sivry-sur-*

Ante, *Sommauthe*, *Sommerance*, Sommetourbe, Tahure, *Tailly*, *Termes*, *Thenorgues*, *Triaucourt*, Valmy, Varimont, *Vaux-en-Dieulet*, *Verpel*, Verrières, le Vieil-Dampierre, Vienne-la-Ville, *Villers-devant-Dun*, *Villers-en-Argonne*, Ville-sur-Tourbe, Virginy, Voilemont, Wargemoulin.

5. ÉLECTION DE SÉZANNE.

Allemanche, Allemant, Anglure, Bagneux, Bannay, Barbonne, Baudement, Bergères-sous-Montmirail, Boissy-le-Repos, Broussy-le-Grand, Broussy-le-Petit, Broyes, *la Celle-sous-Montmirail*, Champguyon, la Chapelle-Lasson, Charleville, Chichey, Corfélix, Courbetaux, Courgivaux, Escardes, les Essarts-lez-Sézanne, Esternay, Fontaine-Denis, le Gault, Gaye, Granges-sur-Aube, Joiselle, Lachy, Linthelles, Linthes, Maclaunay, Marcilly-sur-Seine, Marigny, Marsangis, Mécringes, le Meix-Saint-Époing, Mœurs, Mondement, Montdauphin, *Montenils*, Montgivroux, *Montolivet*, Morains, Neuvy, la Noue, Nuisy, Oyes, Peas, Pleurs, Reuves, Réveillon, Rieux, Saint-Just, Saint-Prix, Saint-Quentin-le-Vergier, Saint-Remy, Saint-Saturnin, Saron, Saudoy, Sézanne, Soigny, Soizy-aux-Bois, Soyer, Thaas, le Thoult, Trefols, Trosnay, Verdey, Villeneuve-la-Lionne, Villeneuve-lez-Charleville, Villeneuve-Saint-Vistre, Villevotte, Vindey, Vouarces.

6. ÉLECTION DE VITRY-LE-FRANÇOIS.

Ablancourt, Ambrières, *Arrembécourt*, Arrigny, Arzillières, Aulnay-l'Attre, *Bailly-le-Franc*, *Balignicourt*, Bassu, Bassuet, *Baudonvilliers*, *Bettancourt-la-Ferrée*, *Bienville*, Bignicourt-sur-Marne, Bignicourt-sur-Saulx, Blacy, Blaise-sous-Arzillières, Blaise-sous-Hauteville, Blesmes, Brandonvillers, *Braucourt*, *Brauvilliers*, Brusson, le Buisson, *Chamouilley*, Champaubert-aux-Bois, *Chancenay*, Changy, Chapelaine, *Chasserécourt*, Châtelraould, Châtillon-sur-Broué, *Chavanges*, Cheminon, Cheppes, Cloyes, Coole, Courdemanges, Couvrot, Domprot, Domremy, *Donnement*, Doucey, Drosnay, Drouilly, *Droyes*, Écollemont, Écriennes, Étrepy, *Eurville*, Farémont, Favresse, *Franpas*, Frignicourt, Giffaumont, Gigny-aux-Bois, Glannes, Goncourt, les Grandes-Côtes, *Hallignicourt*, Hancourt, Hausignémont, Hauteville, Heiltz-l'Évêque, Heiltz-le-Hutier, Heiltz-le-Maurupt, Henruel, *Hoëricourt*, Huiron, Humbeauville, Isle-sur-Marne, Isson, *Joncreuil*, Jussécourt, Landricourt, Larzicourt, Lignon, Lisse, Loisy-sur-Marne, Luxémont, Maisons-en-Champagne, Margerie, Marolles, Matignicourt, Maurupt, le Meix-Tiercelin, Merlaut, Minécourt, *Moëlain*, Moncetz-l'Abbaye, *Montmorency*, le Montois, la Neuville-lez-Saint-Dizier, Neuville-sous-Arzillières, Norrois, Nuisement-aux-Bois, Orconte, Outines, Outrepoint, Pargny-sur-Saulx, *Pars*, *Perthes*, *la Petite-Ville*, les Petites-Côtes, Plichancourt, *Poivre*, Ponthion, *Prez-sur-Marne*, Pringy, Reims-la-Brûlée, les Rivières, *Roches-sur-Marne*, Rosay, Saint-Amand, Saint-Cheron, *Saint-Dizier*, Saint-Eulien, Saint-Genest, *Saint-Léger-sous-Margerie*, Sainte-Livière, Saint-Louvent, Saint-Lumier-en-Champagne, Saint-Lumier-la-Populeuse, Saint-Martin-aux-Champs, Saint-Quentin-les-Marais, Saint-Ouen, Saint-Remy-en-Bouzemont, Saint-Utin, Saint-Vrain, Sapignicourt, Scrupt, Serniaize, Sogny-en-l'Angle, Sompuis, Somsois, Songy, Soulanges, Thièblemont, Trois-Fontaines-l'Abbaye, *Trouan-le-Grand*, *Trouan-le-Petit*, *Valcourt*, Vauclerc, Vavray-le-Grand, Vavray-le-Petit, Villers-sur-Marne, *Villiers-en-Lieu*, Villotte, Vitry-en-Perthois, Vitry-le-François, Vouillers, Vrainville.

7. ÉLECTIONS DIVERSES.

Élection de Bar-sur-Aube : Bréban, Corbeil.

Élection de Reithel : Moronvillers, Sainte-Marie-à-Py, Saint-Souplet, Selles, Sompy, Vaudesincourt.

Élection de Troyes : Angluzelles-et-Courcelles, Bethon, Bouchy-le-Repos, Bricot-la-Ville, la Celle-sous-Chantemerle, Chantemerle, Châtillon-sur-Morin, Clesles, Conflans-sur-Seine, Courcemain, Esclavolles, les Essarts-le-Vicomte, Faux-Fresnay, la Forestière, Lurey, Montgenost, Nesle-la-Reposte, Potangis, Saint-Bon, Villiers-aux-Corneilles¹.

II. GÉNÉRALITÉ DE SOISSONS.

C'est de cette généralité que dépendait l'élection de Château-Thierry, comprenant, dans le département actuel de la Marne : le Breuil, Corribert, Corrobert, l'Échelle, Janvilliers, Margny, Montléant, Montmirail, Orbais, Suizy-le-Franc, Vauchamps, Verdon et la Ville-sous-Orbais.

III. GÉNÉRALITÉ DE PARIS.

Une seule commune du département appartenait à la généralité de Paris, celle de Saint-Genest, qui dépendait de l'élection de Provins.

IV. CLERMONTOIS.

Les quatre communautés de la Harazée, de Saint-Thomas, de Servon et de Vienne-le-Château faisaient partie de ce pays, qui n'a été officiellement uni à la France qu'en 1659, par le traité des Pyrénées.

§ 5. CIRCONSCRIPTIONS ECCLÉSIASTIQUES.

J'ai parlé plus haut de l'origine territoriale des diocèses antérieurs à la Révolution française. Tous, particulièrement en ce qui touche au département de la Marne, ont conservé les limites des *civitates* de la période romaine, et j'ai eu l'occasion de montrer que leurs circonscriptions divisionnaires dérivait des circonscriptions civiles, des *pagi*, de l'époque carolingienne.

Chacun des diocèses de la moitié septentrionale de l'ancienne Gaule était divisé en un certain nombre de circonscriptions divisionnaires, désignées au moyen âge sous le

¹ A l'exception d'Angluzelles-et-Courcelles, Clesles, Courcemain et Faux-Fresnay, toutes ces paroisses appartenaient à l'élection particulière de Villenauxe.

nom de « chrétienté », *christianitas*. La chrétienté, ayant à sa tête un de ses curés, qualifié à cette occasion doyen, *decanus*, a pris de cette circonstance le vocable de doyen, *decanatus*, primitivement réservé, semble-t-il, à la dignité de doyen d'un chapitre et qui a fini par prévaloir sur la dénomination primitive. Bien que la chrétienté fût ordinairement désignée par le nom d'une de ses paroisses, originairement sans doute la plus importante de la circonscription, le doyen de la chrétienté n'était pas nécessairement le curé de cette paroisse; le titre de doyen de chrétienté pouvait être donné successivement à tous les curés d'une chrétienté, et parfois, par un abus facile à comprendre, le doyen est indiqué à tort dans les chartes du moyen âge comme le doyen d'une chrétienté désignée par le nom de la paroisse qu'il administre. Ainsi, par exemple, Jacques, qui figure dans un acte de 1251 avec le titre de doyen de la chrétienté de Maucourt, n'était, selon toute apparence, que le curé de Maucourt, doyen de la chrétienté de Perthes, au diocèse de Châlons. Il faut donc regarder à deux fois avant de tirer parti des indications analogues que renferment les actes des trois derniers siècles du moyen âge.

Les chrétientés ou doyennés étaient parfois identiques, au point de vue territorial, aux archidiaconés; l'identité existait, par exemple, pour un archidiaconé et un doyen du diocèse de Châlons, et quatre archidiaconés du diocèse de Troyes n'avaient d'autre circonscription que celle des doyennés désignés par les vocables mêmes de ces archidiaconés; mais, le plus souvent, l'archidiaconé était formé d'un certain nombre de doyennés.

Les archidiaconés, *archidiaconatus*, devaient cette appellation à l'archidiacre qui y exerçait sa juridiction. Le nombre des archidiacres n'a pas ordinairement varié depuis le XI^e siècle: il en est ainsi, par exemple, pour chacun des diocèses dont il va être parlé.

Au point de vue ecclésiastique, le territoire du département de la Marne était partagé avant la Révolution entre la province ecclésiastique de Reims, de laquelle dépendaient les diocèses de Reims, de Châlons-sur-Marne et de Soissons, et la province ecclésiastique de Sens, à laquelle appartenaient les diocèses de Sens et de Troyes.

1. DIOCÈSE DE REIMS.

Le diocèse de Reims était partagé en deux archidiaconés, le grand archidiaconé ou archidiaconé de Reims et l'archidiaconé de Champagne. En 1789, le grand archidiaconé se divisait lui-même en treize doyennés; les doyennés de la Chrétienté ou de Reims, de la Montagne, d'Hermonville, de Fismes, de Lavannes, de Saint-Germainmont, de Charleville, de Braux, de Rumigny, de Mézières, de Rethel, de Mouzon-Bar

et de Mouzon-Meuse. Quant à l'archidiaconé de Champagne, il comprenait les dix doyennés de Dun, de Grandpré, de Cernay-en-Dormois, du Châtelet, du Vallage, d'Attigny, du Chesne, de Bétheniville, de Vesle et d'Épernay.

Neuf des divisions décanales que nous venons d'énumérer existaient déjà au commencement du xiv^e siècle et s'étendaient sur le territoire du département de la Marne : on trouvera ci-dessous la liste des paroisses qui les composaient¹. Les noms en italique sont ceux des localités étrangères à notre circonscription.

1. GRAND ARCHIDIACONÉ DE REIMS.

DOYENNÉ DE LA CHRÉTIENTÉ OU DE REIMS. — Montbré, la Neuville, Reims (Saint-André, Saint-Denis, Saint-Étienne, Saint-Hilaire, Saint-Jacques, Saint-Jean, Saint-Julien, Sainte-Marie-Madeleine, Saint-Martin, Saint-Maurice, Saint-Michel, Saint-Pierre, Saint-Symphorien, Saint-Timothée), Saint-Brice, Saint-Léonard, Trois-Puits.

DOYENNÉ DE LA MONTAGNE. — Aubilly, Bezannes, Bligny, Bouilly, Bouleuze, Chambrecy, Chamery, Champigny, Champlat, Chaumuzy, Cormoyeux, Coulommès-la-Montagne, Courmas, Courtaillon, Écueil, Faverolles, Fleury-la-Rivière, Gueux, Jonquery, Jouy, Marfaux, Méry-la-Montagne, les Mesneux, Nanteuil-la-Fosse, Olizy, Ormes, Pargny, Poilly, Pourcy, Prémecy, Romery, Romigny, Sacy, Sainte-Euphrasie, Sarcy, Serriers, Thillois, Tinquieux, Tramery, Treslon, Villedommange, Ville-en-Tardenois, Villers-aux-Neuds, Vrigny.

DOYENNÉ D'HERMONVILLE. — Baslieux-lez-Fismes, Bermericourt, Bouvancourt, Cauroy-lez-Hermonville, Châlons-le-Vergeur, Châlons-sur-Vesle, Chenay, Cormicy, Courcy, Courlandon, Hermonville, Loivre, Merfy, Montigny-sur-Vesle, Pévy, Pouillon, Prouilly, Romain, Saint-Thierry, Sapigneul, Thil, Trigny, Ventelay, Villers-Franqueux.

DOYENNÉ DE FISMES (démembre au xviii^e siècle du doyenné d'Hermonville). — Aougny, Aïcis-le-Ponsart, Branscourt, Breuil, Brouillet, Courville, Crugny, Fismes, Germigny, Hourges, Janvry, Jonchery-sur-Vesle, Lagery, Lhéry, Magneux, Mont-sur-Courville, Muizon, Rosnay, Saint-Gilles, Sapicourt, Savigny-sur-Ardres, Serzy, Unchair, Vandeuil.

DOYENNÉ DE LAVANNES. — Aumenancourt-le-Grand, Aumenancourt-le-Petit, *Aussoince*, Bazancourt, Berru, Bétheny, Boul-sur-Suippe, Bourgogne, Brimont, Brimontel, Caurel, Cernay-lez-Reims, Époye, Fresnes, Heutréguville, *Houdilcourt*, Isles-sur-Suippe, Lavannes, *la Neuville-en-Tourne-à-Fuy*, Nogent-l'Abbesse, *Poilocourt*, Pomacle, Pontfaverger, *Roizy*, Saint-Étienne-sur-Suippe, Saint-Masmes, *Sault-Saint-Remy*, Selles, Warmeriville, Witry-lez-Reims.

¹ Cette liste a été dressée d'après le pouillé du diocèse de Reims, rédigé en 1777, par Bauny, secrétaire de l'archevêché, ou, plus exactement, d'après

l'analyse que Varin a donnée de cet ouvrage dans les *Archives administratives de Reims*, t. II, p. 1045 et suiv.

2. ARCHIDIAGONÉ DE CHAMPAGNE.

DOYENNÉ DE BÉTHENIVILLE. — Auberive, Bétheniville, *Bignicourt*, *Cauroy-lez-Machault*, *Cheppe*, *Contreuve*, Dontrien, *Dricourt*, *Hauviné*, Jonchery-sur-Suippe, *Leffincourt*, *Liry*, *Muchault*, *Mont-Saint-Martin*, *Mont-Saint-Remy*, Moronvillers, *Pauvre*, *Saint-Clément*, *Saint-Étienne-à-Arne*, *Saint-Hilaire-le-Grand*, *Saint-Hilaire-le-Petit*, *Sainte-Marie-à-Py*, *Saint-Martin-l'Heureux*, *Saint-Pierre-à-Arne*, *Saint-Souplet*, *Semide*, Sommepey, Sommesuippe, Souain, *Sugny*, Suippes, *Vaudesincourt*, *Ville-sur-Retourne*.

DOYENNÉ DE CERNAY-EN-DORMOIS. — *Ardeuil*, *Aure*, *Autry*, Berzieux, Binarville, *Bouconville*, *Brecy*, *Brières*, *Cernay-en-Dormois*, *Challerange*, *Condé-lez-Autry*, *Corbon*, *Fontaine-en-Dormois*, *Grandhan*, *Gratreuil*, la Harazée, *Hurlus*, *Lançon*, *Laval-sur-Tourbe*, *Malmy-en-Dormois*, *Manre*, *Marvaux*, *Massiges*, *Melzicourt*, le Mesnil-lez-Hurlus, *Minaucourt*, *Montcheutin*, *Monthois*, *Mouron*, *Perthes-lez-Hurlus*, *Ripont*, *Rouvroy*, *Saint-Jean-sur-Tourbe*, *Saint-Morel*, *Saint-Thomas*, *Savigny-sur-Aisne*, *Sechault*, *Servon*, *Sommetourbe*, *Tahure*, *Vaux-lez-Mouron*, *Vienne-la-Ville*, *Vienne-le-Château*, *Vieux*, *Ville-sur-Tourbe*, *Virginy*, *Wargemoulin*.

DOYENNÉ D'ÉPERNAY. — *Aigny*, *Ambonnay*, *Athis*, *Avenay*, *Ay*, *Billy-le-Grand*, *Bisseuil*, *Bouzy*, *Bury*, *Champillon*, *Cherville*, *Chouilly*, *Condé-sur-Marne*, *Cramant*, *Cuis*, *Cumières*, *Dizy*, *Épernay*, *Fontaine*, *Germaine*, les *Grandes-Loges*, *Hautvillers*, *Isse*, les *Istres*, *Louvois*, *Mardeuil*, *Mareuil-sur-Ay*, *Mutigny*, *Mutry*, *Oiry*, *Plivot*, *Saint-Imoges*, *Tauxières*, *Tours-sur-Marne*, *Trépail*, *Vaude-manges*, *Ville-en-Selve*, *Vraux*.

DOYENNÉ DE VESLE. — *Baconnes*, *Beaumont-sur-Vesle*, *Beine*, *Bouy*, *Champfleury*, *Chigny*, *Cormontreuil*, *Courmelois*, *Livry*, *Louvercy*, *Ludes*, *Mailly*, *Mourmelon-le-Grand*, *Mourmelon-le-Petit*, *Nauroy*, les *Petites-Loges*, *Prosnes*, *Prunay*, *Puisieux*, *Rilly-la-Montagne*, *Sept-Saulx*, *Sillery*, *Taissy*, *Thuisy*, *Verzenay*, *Verzy*, *Villers-Allerand*, *Villers-Marmery*, *Wez*.

II. DIOCÈSE DE CHÂLONS-SUR-MARNE.

Le diocèse de Châlons appartenait pour la plus grande partie au département de la Marne. On en trouvera donc ici le dénombrement complet, selon l'ordre des cinq archidiaconés et des neuf doyennés entre lesquels il était partagé en 1789¹.

1. GRAND ARCHIDIACONÉ OU ARCHIDIACONÉ DE CHÂLONS.

DOYENNÉ DE CHÂLONS. — *Aulnay-sur-Marne*, *Bierges*, *Bussy-Lettrée*, *Chaintrix*, *Châlons-sur-Marne*, (*Notre-Dame-en-Vaux*, *Saint-Alpin*, *Saint-Antoine*, *Saint-Éloi*, *Saint-Germain*², *Saint-Jean*, *Saint-*

¹ L'état qui suit résume le *Catalogue des cures du diocèse de Châlons*, imprimé en 1749 par ordre de M^{sr} de Choiseul-Beaupré.

² Le titre de la paroisse de Saint-Germain de

Châlons était éteint avant la Révolution (note manuscrite placée à la page 2 du *Catalogue des cures du diocèse de Châlons*, dans l'exemplaire des Archives de la Marne).

Loup, Sainte-Marguerite, Saint-Nicaise, Saint-Nicolas-et-Sainte-Catherine, Saint-Sulpice, la Trinité), Champigneul, Cheniers, Clamanges, Compertrix, Conflans, Coolus, Éciry-le-Repos, Éciry-sur-Coole, Fagnières, Germinou, Jaalons, Matougues, Nuisement-sur-Coole, Pierremorains, Pocancy, Saint-Gibrien, Saint-Memmie (Saint-André, Saint-Martin), Saint-Pierre-aux-Oies, Soudron, Thibie, Trécon, Vatry, Vélye, Villers-aux-Corneilles, Villeseneux.

DOYENNÉ DE BUSSY-LE-CHÂTEAU (*alias* de Courtisols). — Bellay, Bussy-le-Château, la Chaussée, la Cheppe, Chepy, Coupéville, Courtisols (Saint-Julien, Saint-Martin, Saint-Memmie), la Croix-en-Champagne, Cuperly, Dampierre-au-Temple, Dampierre-sur-Moivre, Francheville, le Fresne, Juvigny (Notre-Dame, Saint-Martin), Lépine, Marson, Moivre, Moncets, Mutigny, Omey, Pogny, Poix, Recy, Saint-Étienne-au-Temple, Saint-Germain-la-Ville, Saint-Hilaire-au-Temple, Saint-Jean-sur-Moivre, Saint-Martin-sur-le-Pré, Saint-Remy-sur-Bussy, Sarry, Sommevesle, Tilloy, Vadonay, Vésigneul-sur-Marne, la Veuve.

DOYENNÉ DE COOLE. — Breuvery, Cernon, Cheppes, Coole, Coupetz, Courdemanges, Dommartin-Létrée, Drouilly, l'Étrée, Faux-sur-Coole, Fontaine-sur-Coole, Huiron, Loisy-sur-Marne, Mairy-sur-Marne, Maisons-en-Champagne, Pringy, Saint-Martin-aux-Champs, Saint-Quentin-sur-Coole, Sogny-aux-Moulins, Sompuis, Songy, Soudé-le-Grand, Soudé-le-Petit, Togny-aux-Bœufs, Vésigneul-sur-Coole, Vitry-la-Ville.

DOYENNÉ DE VITRY-EN-PERTHOIS. — Ablancourt, Aulnay-l'Âtre, Bassu, Bassuet, Bignicourt-sur-Saulx, Blesmes, le Buisson, Changy, Cheminon, Coulvagnier, Couvrot, Domremy, Doucey, Étrepy, Favresse, Haussignémont, Heiltz-l'Évêque, Heiltz-le-Maurupt, Jussécourt, Lisse, Maurupt, Merlaut, Minecourt, Outrepont, Pargny-sur-Saulx, Plichancourt, Ponthion, Reims-la-Brûlée, Rosay, Saint-Amand, Saint-Lumier-en-Champagne, Saint-Quentin-les-Marais, Srupt, Sermaize, Sogny-en-l'Angle, Soulanges, Trois-Fontaines, Vavray-le-Grand, Vavray-le-Petit, Villers-sur-Marne, Vitry-en-Perthois (Saint-Étienne, Saint-Memmie).

2. ARCHIDIACONÉ DE JOINVILLE.

DOYENNÉ DE JOINVILLE. — Ancerville, Attancourt, Autigny-le-Grand, Autigny-le-Petit, Avrainville, Bailly-aux-Forges, Baudonvilliers, Bettancourt-la-Ferrée, Bienville, Blécourt, Brauvillers, Breuil, Brousseval, Chamouilley, Chancenay, Chatonrupt, Chevillon, Cousances, Cousances-aux-Forges, Curel, Donjeux, Eurville, Ferrières, Flornoy, Fontaine-sur-Marne, Fronville, Gigny-aux-Bois, Gourzon, Gudmont, Hallignicourt, Hoëricourt, Joinville, Louvemont, Magneux, Maizières, Mathons, Montreuil-sur-Blaise, Mussey, Nancy, la Neuville-à-Remy, Nomécourt, la Noue, Osne-le-Val, Poissons, Prez-sur-Marne, Rachecourt-sur-Marne, Roches-sur-Marne, Rowroy-sur-Marne, Rupt, Saint-Dizier, Saint-Urbain, Saucourt, Savonnières-en-Perthois, Sommancourt, Sommelonne, Sommerécourt, Sommermont, Sommeville, Suzannecourt, Thonnance-lez-Joinville, Troisfontaines-la-Ville, Vallerest, Vecqueville, Villiers-aux-Bois, Voillecomte, Wassy.

DOYENNÉ DE PERTHES. — Allichamps, Ambrières, Arrigny, Arzillières, Basvillage, Bignicourt-sur-Marne, Blacy, Blaise-sous-Arzillières, Braucourt, Champaubert-aux-Bois, Chantecoq, Châtelraould, Cloyes, Éclaron, Écollemont, Écriennes, Farémont, Frampas, Frignicourt, Giffaumont, Gon-

court, les Grandes-Côtes, Hauteville, Heiltz-le-Hutier, Henrue, *Humbécourt*, Isle-sur-Marne, Isson, Landricourt, Larzicourt, Luxémont, Marolles, Matignicourt, *Moëlains*, Moncetz-l'Abbaye, *Montièrender*, *la Neuville-au-Pont*, Neuville-sous-Arzillières, Norrois, Nuisement-aux-Bois, Orconte, *Perthes*, les Petites-Côtes, *Planrupt*, les Rivières, *Robert-Espagne*, *Robert-Magny*, Saint-Cheron, Saint-Eulien, Saint-Genest, Sainte-Livière, Saint-Remy-en-Bouzemont, Saint-Vrain, Sapignicourt, Thièblemont, *Valcourt*, Vaclerc, *Villiers-en-Lieu*, Villotte, Vitry-le-François, Vouillers.

3. ARCHIDIACONÉ D'ÂTENOIS.

DOYENNÉ DE SAINTE-MENEHOULD. — Argers, Auve, Braux-Sainte-Cohière, Braux-Saint-Remy, la Chapelle-sur-Auve, Châtrices, Chaudefontaine, Courtémont, Dampierre-le-Château, Dampierre-sur-Auve, Daucourt, Dommartin-la-Planchette, Dommartin-sous-Hans, Dommartin-sur-Yèvre, Élise, Felcourt, Florent, Gizaucourt, la Grange-aux-Bois, Hans, Herpont, Maffrécourt, Moiremont, la Neuville-au-Pont, Passavant, Rapsécourt, Saint-Mard-sur-Auve, Sainte-Menehould, Sommebionne, Valmy, Varimont, Verrières, Villers-en-Argonne, Voilemont.

DOYENNÉ DE POSSESSE. — Alliances, Ante, Auzécourt, Belval-en-Argonne, Bettancourt-la-Longue, Bussy-le-Repos, Charmont, Charmontois-l'Abbé, le Châtelier, le Chemin, Contault, Éclaires, Épense, Givry-en-Argonne, *Laheyecourt*, Nettancourt, la Neuville-aux-Bois, Noirliu, *Noyers*, Possesse, Prez, Remicourt, *Riaucourt*, Saint-Jean-devant-Possesse, Saint-Mard-sur-le-Mont, *Senard*, Sivry-sur-Ante, *Sommaisne*, *Sommeille*, Sommevère, *Triaucourt*, Vanault-le-Châtel, Vanault-les-Dames, *Vaubecourt*, Vernancourt, le Vieil-Dampierre, Villers-le-Sec, Vroil.

4. ARCHIDIACONÉ DE VERTUS.

DOYENNÉ DE VERTUS. — Aulnay-aux-Planches, Aulnoeux, Avize, Bannes, Baye, Beaunay, Bergères-lez-Vertus, la Caure, Chaltrait, Champaubert, la Chapelle-sous-Orbais, Chapelaine, Chevigny, Coizard, Coligny, Congy, Connantray, Connantre, Corroy, Courjeonnet, Étoges, Étrechy, Fèrebrianges, Fère-Champenoise (Saint-Aignan, Saint-Timothée), Flavigny, Fromentières, Fulaines, Giorges, Givry-en-Brie, Gourgançon, Grauves, Haussimont, Joches, Lenharrée, Loisy-en-Brie, le Mesnil-sur-Oger, Montépreux, Montmort, Morains, Normée, OÉuvy, Oger, Ogues, Renneville, Rouffy, Saint-Mard-lez-Rouffy, Sommesous, Soulières, Toulon, Vassimont, Vert, Vertus, Villeneuve-lez-Rouffy, Villers-aux-Bois, Villevenard, Voipreux, Vouzy.

III. DIOCÈSE DE SOISSONS.

En 1789, le diocèse de Soissons était divisé en quatre archidiaconés : le grand archidiaconé, comprenant les doyennés de la Chrétienté ou de Soissons, de Vailly, de Chacrise et de Viviers; l'archidiaconé de la Rivière, divisé entre les doyennés de Vic-sur-Aisne, de Colloles, de Béthizy et de Blérancourt; l'archidiaconé de Brie, auquel dépendaient les doyennés de Châtillon-sur-Marne, de Château-Thierry, d'Orbais, de Chézy, de Dormans et de Montmirail; enfin l'archidiaconé de Tardenois, formé des

doyens de Bazoches, d'Oulchy-le-Château, de Neuilly-Saint-Front et de Fère-en-Tardenois.

Nous donnons ci-après la composition de quatre des divisions décanales comprises dans l'archidiaconé de Brie, parce que leur circonscription a été englobée, en tout ou en partie, par le département de la Marne¹.

DOYENNÉ DE CHÂTILLON-SUR-MARNE. — Anthenay, Baslieux-sous-Châtillon, Binson, Boursault, Champvoisy, Châtillon-sur-Marne, Cuchery, Cuisles, Damery, Festigny, Leuvrigny, Mareuil-sur-Marne, Melleray, Oeuilly, Passy-Grigny, Reuil, Vandières-sous-Châtillon, Verneuil-le-Bas, Verneuil-le-Haut, Venteuil, Villers-sous-Châtillon.

DOYENNÉ DE DORMANS (démembré en 1762 du doyenné de Châtillon). — *Barzy, Baulne, Celles-lez-Condé, la Chapelle-Monthodon, le Charmel, Comblizy, Condé-en-Brie, Connigis, Courtemont-Varennes, Courthiézy, Dormans, Igny-le-Jard, Monthurel, Nesle-le-Repons, Passy-sur-Marne, Reuilly, Saint-Agnan, Saint-Eugène, Soilly, Tréloup, Troissy, Vincelles.*

DOYENNÉ DE MONTMIRAIL (démembré en 1762 du doyenné de Chézy). — *Artonges, Corrobert, Courboin, l'Épine-au-Bois, l'Échelle, Fontenelle, Janvilliers, Marchais, Montigny-lez-Condé, Montlevon, Montmirail, Pargny, Rozoy-Gâtebled, Vauchamps, Vandières-sous-Montmirail, Verdelot, Vieils-Maisons, Villeneuve-sur-Bellot.*

DOYENNÉ D'ORBAIS. — Ablois-Saint-Martin, le Baizil, le Breuil, Brugny, Corribert, Nancy, Mareuil-en-Brie, Montfélix, Monthelon, Moslins, Orbais, Pierry, Suizy-le-Franc, Vauciennes, Vaudancourt, Verdon, la Ville-sur-Orbais, Vinay.

IV. DIOCÈSE DE SENS.

Le diocèse de Sens était partagé, avant la Révolution, en cinq archidiaconés : le grand archidiaconé ou archidiaconé de Sens, l'archidiaconé de Gâtinais, l'archidiaconé de Melun, l'archidiaconé de Provins et l'archidiaconé d'Étampes.

L'archidiaconé de Provins, qui ne formait qu'un doyenné unique, le doyenné de Provins, comprenait Saint-Genest, communauté rattachée, en 1790, au département de la Marne.

V. DIOCÈSE DE TROYES.

Antérieurement à la Révolution, le diocèse de Troyes se divisait en six parties : l'archiprêtré et cinq archidiaconés. Les archidiaconés étaient le grand archidiaconé de Troyes ou archidiaconé de Troyes, correspondant aux quatre doyennés de Troyes, de Villemaur, de Marigny-le-Châtel et de Pont-sur-Seine, et les archidiaconés de Sézanne,

¹ Les renseignements qui suivent sont empruntés à l'ouvrage de Houillier, *État ecclésiastique et civil du diocèse de Soissons*, Compiègne et Paris, 1783, in-8°.

de Margerie, de Brienne et d'Arcis, identiques, au point de vue territorial, aux doyennés de même nom¹.

Voici quelle était la composition de celles des quatre circonscriptions décanales du diocèse de Troyes qui s'étendaient, totalement ou en partie, sur notre département.

DOYENNÉ DE PONT-SUR-SEINE. — *Barbuise*, Bethon, *Bonsac*, Bouchy-le-Repos, Bricot-la-Ville, la Celle-sous-Chantemerle, *Chalautre-la-Grande*, Chantemerle, Châtillon-sur-Morin, Conflans-sur-Seine, *Crancey*, *Dival*, Esclavolles, les Essarts-le-Vicomte, *Fontaine-sous-Montaignillon*, la Forestière, *Louan*, *Marnay*, Montgenost, *Montpothier*, Nesle-la-Reposte, *Nogent-sur-Seine*, *Périgny-la-Rose*, le *Plessis-Barbuise*, *Pont-sur-Seine*, Potangis, *Saint-Hilaire*, *Saint-Martin-Chennetron*, *Saint-Nicolas*, la *Saulsotte*, *Villegruis*, *Villenauxe*, *Villeneuve-au-Châtelot*, Villiers-aux-Corneilles.

DOYENNÉ DE SÉZANNE. — Allemanche, Allemant, Anglure, *Bagneux*, *Bannay*, *Barbonne*, *Baudement*, *Bergères-sous-Montmirail*, Boissy-le-Repos, Broussy-le-Grand, Broussy-le-Petit, Broyes, la *Celle-sous-Montmirail*, Champguyon, la Chapelle-Lasson, Charleville, Chichey, Corfélix, Courbetaux, Courgivaux, Escardes, les Essarts-lez-Sézanne ou les Grands-Essarts, Esternay, Fayel, Fontaine-Denis, le Gault, Gaye, Granges-sur-Aube, Joiselle, Lachy, Launay, Linthelles, Linthes, Maclaunay, Marcilly-sur-Seine, Marigny, Marsangis, Mécringes, *Meilleray*, le Meix-Saint-Époing, Mœurs, Mondement, *Montdauphin*, *Montenils*, Montgivroux, *Montolivet*, Morsains, Neuvy, la Noue, Nuisy, Oyes, Peas, Pleurs, Queudes, Reuves, Réveillon, Rieux, Saint-Bon, Saint-Just, Saint-Loup, Saint-Prix, Saint-Quentin-le-Verger, Saint-Remy, Saint-Saturnin, Saron-sur-Aube, Saudoy, Sézanne, Soigny, Soizy-aux-Bois, Soyer, Thaas, le Thoult, Tréfols, Trosnay, Verdey, le Vézier, Villeneuve-la-Lionne, Villeneuve-lez-Charleville, Villeneuve-Saint-Vistre, Vindey, Vouarces.

DOYENNÉ DE MARGERIE. — *Arrembécourt*, Aulnay, *Bailly-le-Franc*, *Balignicourt*, *Bétignicourt*, *Beurville*, Brandonvillers, *Braux-le-Comte*, Brébant, *Brillecourt*, Bussy-aux-Bois, *Ceffonds*, *Chalette*, Chapelaïne, *Chassericourt*, Châtillon-sur-Broué, *Chavanges*, Corbeil, *Courcelles*, *Dampierre*, *Dommartin-le-Coq*, Domprot, *Donnement*, Drosnay, *Droyes*, Gigny-aux-Bois, *Hampigny*, Hancourt, Humbeauville, *Jasseines*, *Joncreuil*, *Lentilles*, Lignon, *Longeville*, *Looze*, *Magnicourt*, Margerie, le Meix-Tiercelin, *Montmorency*, *Morambert*, *Nully*, Outines, *Pars*, *Poire*, *Puellemontier*, *Romaine*, *Rosnay*, Saint-Étienne-aux-Ormes, *Saint-Léger-sous-Margerie*, Saint-Ouen, *Sainte-Suzanne ou le Mothé*, Saint-Utin, *Sauvage-Magnil*, *Sommevoire*, Somsois, *Thilleux*, *Trémilly*, *Valentigny*, *Vaucogne*, *Villeret*, *Yèvre*.

DOYENNÉ D'ARCIS-SUR-AUBE. — *Abbaye-sous-Plancy*, *Allibaudières*, Angluzelles, *Arcis-sur-Aube*, *Aubeterre*, *Aubigny*, *Bessy*, *Boulauges*, *Champfleury*, *Champgrillet*, *Charny*, *Chaudrey*, le *Chêne*, Clesles, Courcelles, Courcemain, *Dosnon*, *Droupt-Saint-Basle*, *Droupt-Sainte-Marie*, *Éirelles*, Faux-Fresnay, *Grandville*, *Herbisse*, *Isle-sous-Ramerupt*, *Lhuitre*, *Longueville*, *Mailly*, *Méry-sur-Seine*, *Mesnil-la-Comtesse*, *Montsuzain*, *Nozay*, *Ormes*, *Ortillon*, *Plancy*, *Ramerupt*, *Rhèges*, *Romainecourt*, *Saint-Étienne-sur-Barbuise*, *Saint-Nabord*, *Saint-Oulph*, *Saint-Remy-sous-Barbuise*, *Salon*, *Semoine*, *Torcy-le-Grand*, *Torcy-le-Petit*, *Trouan-le-Grand*, *Trouan-le-Petit*, *Vaupoisson*, *Vidpres-le-Grand*, *Vidpres-le-Petit*, *Villette*, *Villiers-Herbisse*, *Vinets*, *Voué*.

¹ La liste des paroisses et annexes de ces diverses circonscriptions a été dressée à l'aide du tome III de la *Topographie historique du diocèse de Troyes*, publiée en 1784.

V. PÉRIODE MODERNE.

I. CRÉATION DU DÉPARTEMENT.

Par un décret en date du 11 novembre 1789, l'Assemblée nationale, désireuse d'établir l'unité dans les circonscriptions administratives, judiciaires et ecclésiastiques, avait décidé que la France serait partagée en un certain nombre de départements qui auraient en moyenne 320 lieues carrées. Les députés de la province de Champagne, ou pour mieux dire les représentants de la généralité de Châlons, qui ne comprenait ni Meaux, ni Château-Thierry, ni Provins, ni Sens, formèrent une commission chargée de procéder à cette division en ce qui touchait la région qui les avait élus. Le bien public, de l'avis de plusieurs, aurait demandé que le territoire de la généralité formât trois départements avec Reims, Châlons et Troyes pour chefs-lieux; mais ces départements auraient eu une superficie de 430 à 440 lieues carrées au lieu des 320 prescrites par l'Assemblée. Se conformant alors rigoureusement au décret du 11 novembre, la Commission décida que la province (lisez : la généralité) de Champagne serait divisée en quatre départements : le département de la Champagne septentrionale, le département de Châlons, celui de Troyes et enfin le département de la Champagne méridionale. Telle est l'origine de nos quatre départements des Ardennes, de la Marne, de l'Aube et de la Haute-Marne, qui ne comprennent que fort peu de chose en dehors des territoires composant antérieurement la généralité de Châlons¹.

En décidant la création des quatre départements champenois et en fixant leurs limites extérieures, les commissaires n'avaient accompli que la moindre partie de la tâche qui leur incombait, car la fixation du nombre des circonscriptions divisionnaires du département, et surtout le choix de leurs chefs-lieux, devait donner lieu à bien des compétitions et à des protestations sans nombre. Plus d'une fois, les législateurs

¹ Dans les huit premières années de son existence, le département de la Marne ne comprit que huit paroisses étrangères à l'ancienne généralité de Châlons : c'étaient trois paroisses du Clermontois, une paroisse de la généralité de Paris et quatre paroisses de celle de Soissons. Ces dernières paroisses — Montmirail, l'Échelle, Janvilliers et Vauchamps — sont mentionnées dans le décret du 21 janvier 1790 relatif au département de la Marne, décret qui

ordonne par contre que cinq autres paroisses de la généralité de Champagne et de l'élection de Sézanne — Mécringes, la Celle, Montenils, Montolivet et Montdauphin — seraient abandonnées au département de Seine-et-Marne, prescription qui, je me hâte de le dire, ne reçut pas une complète exécution, puisque finalement Mécringes fut compris dans le département de la Marne et la Celle dans le département de l'Aisne.

allaient se trouver en face des prétentions les plus opposées; souvent même les propositions qu'on leur soumettait étaient tout à fait injustifiables.

Dans ce dernier cas, le rôle de la commission était facilité par l'étrangeté même des prétentions. Il n'y avait pas effectivement à se préoccuper des demandes faites dans le but d'obtenir un chef-lieu de district (c'est l'arrondissement d'aujourd'hui) pour des communautés voisines du département de la Marne, auxquelles l'administration d'alors attribuait 125 (Montmorency, au département de l'Aube) ou 211 feux (Chavanges) et qui, aujourd'hui, ont une population, celle-ci de 973, celle-là de 361 habitants. Mais ce fut certainement à regret que la commission, après avoir songé spontanément à Vertus pour le siège d'un des districts du département de la Marne, se vit ensuite dans la nécessité de le lui refuser, en dépit du mémoire que cette ville avait adressé à l'appui de ses prétentions. « Sur la réclamation de Vertus », dit un arrêté des députés de la province, en date du 30 décembre 1789, « il a été décidé à la pluralité des voix, après avoir entendu les députés particuliers de la ville, que le département de Châlons ne serait divisé qu'en six districts, lesquels sont : Châlons, Reims, Sainte-Menehould, Vitry, Épernay et Sézanne ».

On n'accordait donc de chef-lieu de district qu'à chacune des six villes alors en possession d'un siège d'élection. Il était impossible d'agir plus sagement et la décision à laquelle s'était arrêtée la commission ne pouvait être l'objet de critiques sérieuses. C'est en vain que la ville de Vertus fit imprimer en janvier 1790 le mémoire où étaient exposées ses réclamations. C'est aussi en vain que la bourgade de Châtillon-sur-Marne, également frustrée de ses espérances, réclama la conversion de son bailliage royal en tribunal de district, attaquant avec une rare acrimonie la ville d'Épernay, chef-lieu du district dont elle devait faire partie : les députés de la province rejetèrent une proposition qui consistait à réunir Épernay et Vertus en un même district, pour que Châtillon pût devenir de son côté le siège d'un district particulier, et, lorsque Châtillon se fut contenté de réclamer pour lui le tribunal du district d'Épernay, ses prétentions soulevèrent les protestations de plusieurs municipalités de cette circonscription, notamment de la municipalité d'Ay (17 juillet 1790).

En raison de sa situation au centre du département de la Marne, Châlons en devint le chef-lieu et eut en cette qualité le directoire départemental. Mais la ville plus importante de Reims, que, dès le 31 décembre 1789, la députation de la province avait déclaré être seule « susceptible d'alterner » avec Châlons-sur-Marne, reçut, par une juste compensation, le siège du diocèse auquel ressortissait le département tout entier, diocèse à la tête duquel était placé un archevêque. Mais aucune ville ne fut admise à alterner avec les chefs-lieux de district.

Les compétitions qui s'élevèrent au sujet du choix des chefs-lieux de canton furent naturellement plus nombreuses que celles auxquelles le choix des districts avait donné lieu. Les protestations ne manquèrent point non plus, lorsqu'on sut dans le pays comment la commission avait composé les circonscriptions cantonales. Au reste, la tâche offrait de sérieuses difficultés auxquelles les députés du pays, trop préoccupés, semble-t-il, de l'aspect matériel que ces divisions prenaient sur la carte, ne songèrent peut-être pas assez. Au dernier moment (15 janvier 1790), Dorizy, l'un des commissaires, déclarait que le canton de Saint-Amand et celui de Vavray lui ayant paru susceptibles d'un changement, il l'avait exécuté, « ce qui, écrivait-il, ne leur laisse pas sur la carte la figure ridicule qu'ils y avaient », et, quelques jours après, l'un des cantons ainsi remaniés n'existait plus ou, du moins, le chef-lieu qu'on lui avait assigné, Vavray, dépendait du canton de Bassuet. Vers le même temps, les premières dispositions des commissaires reçurent en certains points d'assez sérieuses modifications, qui furent, bien plus vite encore, l'objet de remaniements non moins profonds. Mais ce n'est pas ici le lieu de relater une suite de projets n'ayant d'intérêt qu'au point de vue exclusivement local, et je me borne à donner ci-dessous la division du département de la Marne en six districts et soixante-treize cantons, telle qu'elle fut définitivement arrêtée le 16 mars 1790¹.

I. DISTRICT DE CHÂLONS-SUR-MARNE.

(8 cantons.)

I. *Canton de Cernon*, 14 municipalités². — Breuvery, Bussy-Lettrée, Cernon, Cheniers, Coupetz.

¹ Les renseignements qui précèdent, ainsi qu'une partie du chapitre suivant, sont empruntés aux Archives du Comité de division (de l'Assemblée nationale), conservées aux Archives nationales sous la cote générale D 14 bis, S 2. Les dossiers consultés portent les n^{os} 4 (carton 1), 232 (carton 10), 395 (carton 27) et 683 (carton 67). Les éléments du dénombrement qui suit ont été fournis par une nomenclature imprimée par les soins de l'Assemblée nationale, vers le commencement du mois de mars 1790, et dont un exemplaire est conservé aux Archives nationales, dans le recueil coté NN* 12. La nomenclature reproduit avec de légères modifications un état manuscrit, antérieur de quelques semaines, et qui figure dans le dossier 683 des Archives du Comité de division : elle n'est pas exempte de bévues, résultant de fautes de transcription ou de ponctuation, et les erreurs

ont vicié quelques-uns des chiffres qui, dans le *Dénombrement constitutionnel de la France* (Paris, Desenne, 1791, in-8°), indiquent le nombre des municipalités de chaque canton. Il m'a paru utile de le comparer à l'*État général* (officiel) *des départements, districts, cantons et communes de la République*, publié en l'an II, et l'on trouvera dans les notes des pages suivantes l'indication des différences les plus importantes qui existent entre les deux textes, différences qui ne proviennent vraisemblablement pas toutes de changements administratifs. La carte originale du département, établie sur un fragment de la carte de France de Cassini et signée par les commissaires, est conservée aux Archives nationales, sous la cote N 113.

² Le *Dénombrement constitutionnel* donne le chiffre de quinze communes au lieu de quatorze.

Écury-sur-Coole, Fontaine-sur-Coole, Mairy-sur-Marne, Nuisement-sur-Coole, Saint-Quentin-sur-Coole, Sogny-aux-Moulins, Soudron, Vatry, Vésigneul-sur-Coole.

II. *Canton de Châlons-sur-Marne*, 8 municipalités. — Châlons-sur-Marne, Compertrix, Coolus, Fagnières, Recy, Saint-Gibrien, Saint-Martin-sur-le-Pré, Saint-Memmie.

III. *Canton de Courtisols*, 6 municipalités. — Courtisols, Lépine, Marson, Poix, Saint-Étienne-au-Temple, Sommevesle.

IV. *Canton de Jaalons*, 11 municipalités. — Athis, Aulnay-sur-Marne, Champagne, Champigneul, Cherville, Écury-le-Petit¹, Jaalons, Matougues, Saint-Pierre-aux-Oies, Thibie, Villers-aux-Corneilles.

V. *Canton de Juvigny*, 13 municipalités. — Aigny, Billy-le-Grand, Bouy, Condé-sur-Marne, les Grandes-Loges, Isse, Juvigny, Livry, Louvercy, Mourmelon-le-Petit, Vaudemange, la Veuve, Vraux.

VI. *Canton de Pogny*, 17 municipalités². — Cheppes, Chepy, Coupéville, Dampierre-sur-Moivre, Francheville, le Fresne, Moivre, Moncets-sur-Marne, Omey, Pogny, Saint-Germain-la-Ville, Saint-Jean-sur-Moivre, Saint-Martin-aux-Champs, Sarry, Togny, Vésigneul-sur-Marne, Vitry-la-Ville.

VII. *Canton de Suippes*, 10 municipalités. — Bussy-le-Château, la Cheppe, Cuperly, Dampierre-au-Temple, Jonchery-sur-Suippe, Mourmelon-le-Grand, Saint-Hilaire-au-Temple, Saint-Hilaire-le-Grand, Suippes, Vadenay.

VIII. *Canton de Vertus*, 30 municipalités. — Aulnizeux, Beaunay, Bergères-lez-Vertus, Bierges, Chaintrix, Chevigny, Clamanges, Colligny, Étoges, Étrechy, Fèrebrianges, Germinon, Givry-en-Brie, Loisy-en-Brie, Pierremorains, Pocancy, Renneville, Rouffy, Saint-Mard-lez-Rouffy, Soulières, Toulon, Trécon, Velye, Vert-la-Gravelle, Vertus, Villeneuve-lez-Rouffy, Villers-aux-Bois, Villeseneux, Voipreux, Vouzy.

II. DISTRICT D'ÉPERNAY.

(10 cantons.)

IX. *Canton d'Avize*, 13 municipalités. — Avize, Cramant, Cuis, Flavigny, Fulaines, Gionges, Grauves, les Istres et Bury, Mancy, le Mesnil-sur-Oger, Monthelon, Moslins, Oger³.

X. *Canton d'Ay*, 5 municipalités. — Avenay, Ay, Bisseuil, Mareuil-sur-Ay, Mutigny.

XI. *Canton de Châtillon-sur-Marne*, 13 municipalités. — Anthenay, Basicux-sous-Châtillon, Belval, Châtillon-sur-Marne, Cuchery, Cuisles, Mareuil-Cerseuil, Orquigny, Passy-Grigny, Reuil, Sainte-Gemme et Neuville, Vandières, Villers-sous-Châtillon⁴.

¹ Écury-le-Petit, ou le Petit-Écury, perdit sans doute bientôt son autonomie, car l'*État général* de l'an 11 ne le mentionne plus que comme annexe de la commune de Champigneul.

² Le *Dénombrement constitutionnel* de 1791 indique dix-huit municipalités au lieu de dix-sept. On atteignait évidemment ce nombre par l'adjonction de Vouciennes, ancienne dépendance de Vitry-la-Ville, qui

figure à titre de commune du canton de Pogny dans l'*État général* de l'an 11.

³ L'*État général* de l'an 11 joint à ces noms celui de Morangis, qui, avant la Révolution, n'était qu'une dépendance de Moslins.

⁴ L'*État général* de l'an 11 indique en ce canton une quatorzième commune, la Neuville-aux-Larris, formée d'un démembrement de Cuchery.

INTRODUCTION.

LXVII

XII. *Canton de Damery*, 5 municipalités. — Boursault, Damery, Fleury-la-Rivière, Vauciennes, Venteuil.

XIII. *Canton de Dormans*, 12 municipalités. — Champvoisy, Comblizy, Courthiézy, Dormans, Festigny, Igny-le-Jard, Leuvrigny, Nesle-le-Repons, Soilly, Troissy, Verneuil, Vincelles.

XIV. *Canton d'Épernay*, 6 municipalités. — Chouilly, Épernay, Mardeuil, Oiry, Pierry, Pivot.

XV. *Canton d'Hautvillers*, 6 municipalités. — Champillon, Cormoyeux et Romery, Cumières, Dizy, Hautvillers, Saint-Imoges.

XVI. *Canton de Louvois*, 9 municipalités. — Ambonnay, Bouzy, Fontaine, Germaine, Louvois, Mutry, Tauxières, Tours-sur-Marne, Trépail.

XVII. *Canton de Montmort*, 6 municipalités. — La Caure, Chaltrait, la Chapelle-sur-Orbais, Lucy, Mareuil-en-Brie, Montmort.

XVIII. *Canton de Saint-Martin-d'Ablois*, 8 municipalités¹. — Ablois-Saint-Martin, le Baizil, Brigny, Chavot, Moussy, OEnilly, Vandancourt, Vinay.

III. DISTRICT DE REIMS.

(15 cantons.)

XIX. *Canton d'Auberive*, 7 municipalités. — Auberive, Baconnes, Béthenville, Dontrien et Saint-Martin-l'Heureux, Saint-Hilaire-le-Petit, Saint-Souplet, Vaudesincourt et Moronvillers².

XX. *Canton de Beaumont-sur-Vesle*, 8 municipalités. — Beaumont-sur-Vesle et Courmelois, Beine et Nauroy, Nogent-l'Abbesse, Prosnes, Prunay, Sept-Saulx et les Petites-Loges, Thuizy, Wez³.

XXI. *Canton de Bourgogne*, 8 municipalités. — Aumenancourt-le-Grand et Aumenancourt-le-Petit, Bazancourt, Boul-sur-Suippe et Ferrières, Bourgogne, Brimont, Fresne, Pomacle, Saint-Étienne-sur-Suippe⁴.

XXII. *Canton de Chaumuzy*⁵, 7 municipalités. — Bouilly et Courmas, Champlat, Chaumuzy, Courtagnon, Marfaux, Nanteuil-la-Fosse, Pourcy.

XXIII. *Canton de Cormicy*, 6 municipalités. — Bouvancourt, Cauroy, Cormicy, Hermonville, Saigneul, Ventelay.

¹ Le *Dénombrement constitutionnel* donne ici le chiffre total de 7 au lieu de 8.

² L'*État général* de l'an 11 mentionne Saint-Martin-l'Heureux et Moronvillers d'une façon indépendante.

³ Si l'on s'en rapporte à l'*État général* de l'an 11, Courmelois, Nauroy et les Petites-Loges auraient bientôt formé trois communes particulières.

⁴ Dans l'*État général*, le nom de Ferrières est séparé de celui de Boul et les deux Aumenancourt sont indiqués comme deux communes distinctes.

⁵ L'*État général des départements, districts, cantons et communes de la République française*, publié en l'an 11, place Chaumuzy dans le canton de Ville-en-Tardenois et indique par contre le canton de Chamery, alors composé de Chamery, Courtagnon, Écueil, Nanteuil-la-Fosse, Pourcy, Sacy, Sermaiers et Villers-Allerand, c'est-à-dire de huit communes, parmi lesquelles figuraient trois de celles (leurs noms sont ici en italique) qui ressortissaient précédemment au canton de Chaumuzy.

XXIV. *Canton de Faverolles*, 10 municipalités. — Bouleuze, Branscourt et Sapicourt, Crugny et Brouillet, Faverolles, Lagery, Poilly, Savigny-sur-Ardres, Serzy-Maupas, Tramery, Treslon¹.

XXV. *Canton de Fismes*, 14 municipalités. — Arcis-le-Ponsart, Baslieux-lez-Fismes, Breuil, Courlandon, Courville, Fismes, Hourges, Jonchery-sur-Vesle et Vendeuil², Magneux, Montigny-sur-Vesle, Mont-sur-Courville, Romain, Saint-Gilles, Unchair.

XXVI. *Canton de Gueux*, 12 municipalités. — Coulommes et Vrigny, Gueux, Janvry et Germigny, Méry, les Mesneux, Muizon, Pargny et Jouy, Prémecy et Aubilly, Rosnay, Sainte-Euphrase, Thillois, Villedommange³.

XXVII. *Canton de Reims*, 1 municipalité. — Reims.

XXVIII. *Canton de Rilly-la-Montagne*, 9 municipalités. — Chamery, Champfleury, Chigny, Écueil, Rilly-la-Montagne, Sacy, Sermiers, Villers-Allerand, Villers-aux-Nœuds⁴.

XXIX. *Canton de Saint-Brice*, 11 municipalités. — Bétheny, Bézannes, Champigny, Cormontreuil, la Neuville, Ormes, Saint-Brice, Saint-Léonard, Taissy, Tinueux, Trois-Puits et Montbré⁵.

XXX. *Canton de Saint-Thierry*, 12 municipalités. — Bermericourt, Chenay, Courcy, Loivre, Merfy, Pévy, Pouillon, Prouilly, Saint-Thierry, Thil, Trigny et Châlons-sur-Vesle⁶, Villers-Franqueux.

XXXI. *Canton de Verzy*, 7 municipalités. — Ludes, Mailly, Sillery et Puisieux, Verzenay, Verzy, Ville-en-Selve, Villers-Marmery⁷.

XXXII. *Canton de Ville-en-Tardenois*, 10 municipalités. — Aiguizy, Aougny, Bligny, Chambrecy, Jonquery, Lhéry, Olizy, Romigny, Sarcy, Ville-en-Tardenois⁸.

XXXIII. *Canton de Witry-lez-Reims*, 12 municipalités. — Berru, Caurel, Cernay-lez-Reims, Époye, Heutrégiville, Isles-sur-Suippe, Lavannes, Pontfaverger, Saint-Masmes, Selles, Warmeriville, Witry-lez-Reims⁹.

¹ L'État général de l'an 11 isole les noms de Brouillet et de Sapicourt. Il mentionne aussi, à titre de commune, Cohémy, ancienne annexe de Faverolles.

² Vendeuil figure, à titre de commune séparée, dans l'État général de l'an 11.

³ Dans l'État général de l'an 11, le nombre des communes du canton de Gueux s'élève à dix-sept par suite de l'isolement d'Aubilly, de Germigny, de Jouy et de Vrigny et de l'apparition de Courcelles, démembré de Rosnay.

⁴ En l'an 11, le canton de Rilly ne comprenait plus que les six communes de Champfleury, Chigny, Ludes, Rilly, Ville-en-Selve et Villers-Allerand.

⁵ Montbré est indiqué à titre de commune distincte dans l'État général de l'an 11.

⁶ Châlons-sur-Vesle est mentionné, par l'État gé-

ral de l'an 11, sur le même rang que les autres communes du canton.

⁷ En l'an 11, Ludes et Ville-en-Selve étaient passés au canton de Rilly, tandis que Puisieux était devenu une commune distincte de Sillery.

⁸ Selon l'État général de l'an 11, le canton de Ville-en-Tardenois, sensiblement remanié, ne comprenait pas moins de quinze communes en l'an 11; c'étaient : Aougny, Bligny, Bouilly, Chambrecy, Champlat, Chaumuzy, Courmas, Jonquery, Lhéry, Marfaux, Olizy, Onrezy, Romigny, Sarcy et Ville-en-Tardenois. Antérieurement, le *Dénombrement constitutionnel* n'accusait qu'un chiffre total de neuf communes.

⁹ L'État général de l'an 11 ajoute à ces douze noms celui de Vaudétrée, ancien écart de Warmeriville et d'Heutrégiville.

IV. DISTRICT DE SAINTE-MENEHOULD.

(9 cantons.)

XXXIV. *Canton d'Auve*, 14 municipalités. — Auve, Bellay, la Chapelle, la Croix-en-Champagne, Dampierre-le-Château, Dommartin-sur-Yèvre, Felcourt¹, Herpont, Rapsécourt, Saint-Mard-sur-Auve, Saint-Remy-sur-Bussy, Sommebionne, Sommesuippe, Tilloy.

XXXV. *Canton de la Neuville-au-Pont*, 10 municipalités. — Braux-Sainte-Cohière, Chaudefontaine, Courtémont, Dommartin-sous-Hans, Florent, Hans, la Neuville-au-Pont, Maffrécourt, Moiremont, Valmy.

XXXVI. *Canton de Passavant*, 10 municipalités. — Ante, Belval-en-Argonne, Charmontois-l'Abbé, Charmontois-le-Roi, le Chemin, Éclaires, la Neuville-aux-Bois, Passavant, Sivry-sur-Ante, le Vieil-Dampierre.

XXXVII. *Canton de Saint-Mard-sur-le-Mont*, 9 municipalités. — Le Châtelier, Contault, Épense, Givry-en-Argonne, Noirliou, Remicourt, Saint-Mard-sur-le-Mont, Sommeyèvre, Varimont.

XXXVIII. *Canton de Sainte-Menehould*, 1 municipalité. — Sainte-Menehould et la Grange-aux-Bois réunies².

XXXIX. *Canton de Sommepey*, 11 municipalités. — Fontaine-en-Dormois, Gratreuil, Hurlus, le Mesnil-lez-Hurlus, Perthes-lez-Hurlus, Ripont, Rouvroy, Sainte-Marie-à-Py, Sommepey, Souain, Tahure.

XL. *Canton de Verrières*, 11 municipalités. — Argers, Braux-Saint-Remy, Châtrices, Dampierre-sur-Auve, Daucourt, Dommartin-la-Planchette, Élize, Gizaucourt, Verrières, Villers-en-Argonne, Voilemont.

XLI. *Canton de Vienne-le-Château*, 9 municipalités. — Berzieux, Binarville, Condé-lez-Autry, Malmy-en-Dormois, Melzicourt, Saint-Thomas, Servon, Vienne-la-Ville, Vienne-le-Château.

XLII. *Canton de Ville-sur-Tourbe*, 10 municipalités. — Bouconville, Cernay-en-Dormois, Laval, Massiges, Minaucourt, Saint-Jean-sur-Tourbe, Sommetourbe, Ville-sur-Tourbe, Virginny, Warge-moulin.

V. DISTRICT DE SÉZANNE.

(12 cantons.)

XLIII. *Canton d'Anglure*, 8 municipalités. — Allemanche, Anglure, la Chapelle-Lasson, Granges-sur-Aube, Launay³, Marsangis, Saint-Saturnin, Vouarces.

¹ Dès l'an 11, Felcourt était annexé à la Chapelle dont il dépend encore aujourd'hui.

² A s'en rapporter au texte même de la nomenclature des communes imprimée par les soins de l'Assemblée nationale, en mars 1790, la Grange-aux-Bois aurait dû former une commune indépendante.

Cependant le *Dénombrement constitutionnel* n'indique qu'une commune pour le canton de Sainte-Menehould et l'union est attestée formellement par l'*État général* de l'an 11.

³ Launay, uni sans doute déjà à Allemanche, ne figure plus dans l'*État général* de l'an 11.

XLIV. *Canton de Barbonne*, 10 municipalités. — Barbonne, la Celle-sous-Chantemerle, Fayel, Fontaine-Denis, Nuisy, Queudes, Saint-Quentin-le-Verger, Saudoy, Villeneuve-Saint-Vistre, Villevothe.

XLV. *Canton de Baye*, 13 municipalités. — Bannay, Baye, Boissy-le-Repos, Champaubert, Coizard, Congy, Corfélix, Courjeonnet, Joches, Saint-Prix, le Thout, Trosnay, Villevazard.

XLVI. *Canton de Broyes*, 13 municipalités. — Allemant, Broussy-le-Grand, Broussy-le-Petit, Broyes, Charleville, Lachy, Mondement, Montgivroux, Oyes, Péas, Reuves, Soizy-aux-Bois, Villeneuve-lez-Charleville.

XLVII. *Canton de Courgivaux*, 9 municipalités. — Bouchy-le-Repos, Bricot-la-Ville, Courgivaux, Escardes, les Essarts-le-Vicomte, la Forestière, Nesle-la-Reposte, Saint-Bon, Saint-Genest.

XLVIII. *Canton d'Esternay*, 11 municipalités. — Champguyon, Châtillon-sur-Morin, Esternay, Joiselle, Morsains, Neuvy, la Noue, Réveillon, Tréfols, le Vézier, Villeneuve-la-Lionne.

XLIX. *Canton de Fère-Champenoise*, 15 municipalités. — Aulnay-aux-Planches, Bannes, Chapelaine, Connantray, Connantre, Écury-le-Repos, Fère-Champenoise, Haussimont, Lenharrée, Montépreux, Morains-le-Petit, Normée, OEuvy, Vassimont, Vaurefroy.

L. *Canton de Marcilly-sur-Seine*, 8 municipalités. — Chantemerle, Conflans-sur-Seine, Esclavolles, Fontaine-Bethon, Marcilly-sur-Seine, Montgenost, Potangis, Villiers-aux-Corneilles.

LI. *Canton de Montmirail*, 12 municipalités. — Bergères-sous-Montmirail, Courbetaux, l'Échelle, Fromentières, le Gault, Janvilliers, Maclaunay, Mécringes, Montmirail, Rieux, Soigny, Vauchamps¹.

LII. *Canton de Pleurs*, 14 municipalités. — Angluzelles, Corroy, Courcelles², Courcemain, Faux-Fresnay, Gaye, Gourgançon, Linthelles, Linthes, Marigny, Oignes, Pleurs, Saint-Loup, Thaas.

LIII. *Canton de Saint-Just*, 6 municipalités. — Bagneux, Baudement, Clesles, Saint-Just, Saron-sur-Aube, Soyer.

LIV. *Canton de Sézanne*, 8 municipalités. — Chichey, les Grands-Essarts ou les Essarts-lez-Sézanne, le Meix-Saint-Époing, Mœurs, Saint-Remy, Sézanne, Verdey, Vindey.

VI. DISTRICT DE VITRY-LE-FRANÇOIS.

(19 cantons.)

LV. *Canton de Bassuet*, 5 municipalités. — Bassuet, Lisse, Saint-Lumier-en-Champagne, Vavray-le-Grand, Vavray-le-Petit

LVI. *Canton de Charmont*, 6 municipalités³. — Bettancourt-la-Longue, Charmont, Montiers-l'Abbaye, Possesse, Vernancourt, Vroil.

¹ L'État général de l'an 11 mentionne en outre les municipalités de Montcoupot et de Montléant, formées du démembrement de celle de Montmirail, mais supprimées en cette année même.

² L'union de Courcelles à Angluzelles est attestée par l'État général de l'an 11.

³ Le Dénombrement constitutionnel indique, en 1791, sept communes au lieu de six, évidemment trompé par le texte de la nomenclature imprimée qui porte « Montiers, l'Abbaye », au lieu de « Montiers-l'Abbaye », commune que l'État général de l'an 11 désigne sous le nom de « Mouthier et Youval » (sic).

LVII. *Canton de Courdemanges*, 8 municipalités. — Blaise-sous-Arzillières, Châtelraould, Courdemanges, Glannes, Henruel, Huiron, les Rivières, Saint-Louvent.

LVIII. *Canton de Giffaumont*, 7 municipalités. — Champaubert-aux-Bois, Chantecoq, Châtillon-sur-Broué, Drosnay, Giffaumont, Nuisement-aux-Bois, Outines.

LIX. *Canton d'Hauteville*, 9 municipalités¹. — Ambrières, Blaise-sous-Hauteville, les Grandes-Côtes, Hautefontaine², Hauteville, Landricourt, la Petite-Ville, les Petites-Côtes, Sainte-Livière.

LX. *Canton d'Heiltz-le-Maurupt*, 6 municipalités. — Alliancelles, Heiltz-le-Maurupt, Heiltz-l'Évêque et Ulmoy, Jussécourt et Gaincourt, Minecourt, Villers-le-Sec.

LXI. *Canton de Larzicourt*, 9 municipalités. — Bignicourt-sur-Marne et Goncourt, Cloyes, Frignicourt, Isle-sur-Marne, Larzicourt, Luxémont, Matignicourt, Moncetz-l'Abbaye, Norrois³.

LXII. *Canton de Lignon*, 7 municipalités. — Brandonvilliers, Chapelaine, Hancourt, Lignon, Margerie, Saint-Utin, Somsois.

LXIII. *Canton de Loisy-sur-Marne*, 6 municipalités. — Blacy, Drouilly, Loisy-sur-Marne, Maisons-en-Champagne, Pringy, Songy.

LXIV. *Canton de Maurupt*, 8 municipalités. — Bignicourt-sur-Saulx, Blesmes, le Buisson, Étrepy, Maurupt, Pargny-sur-Saulx et le Montois, Ponthion et Brusson, Saint-Lumier-la-Populeuse⁴.

LXV. *Canton de Saint-Amand*, 8 municipalités. — Ablancourt, Aulnay-l'Âître, Coulmiers, Couvrot, Mutigny-la-Chaussée, Saint-Amand, Soulanges, Villers-sur-Marne⁵.

LXVI. *Canton de Saint-Ouen*, 7 municipalités. — Brébant, Corbeil, Domprot, Humbeauville, le Meix-Tiercelin, Saint-Étienne, Saint-Ouen⁶.

LXVII. *Canton de Saint-Remy-en-Bouzemont*, 10 municipalités. — Arrigny, Arzillières, Bussy-aux-Bois, Écollemont, Gigny-aux-Bois, Isson, Neuville-sous-Arzillières, Saint-Cheron, Saint-Genest, Saint-Remy-en-Bouzemont.

LXVIII. *Canton de Sermaize*, 3 municipalités. — Cheminon, Sermaize, Trois-Fontaines⁷.

¹ Le *Dénombrement constitutionnel* attribue, en 1791, dix communes à ce canton.

² En l'an 11, d'après l'*État général*, Hautefontaine était déjà annexé à la commune d'Ambrières.

³ En l'an 11, Cloyes était le chef-lieu de l'ancien canton de Larzicourt et, à cette même date, l'*État général* indique Goncourt comme l'annexe de Matignicourt et non plus de Bignicourt-sur-Marne.

⁴ Maurupt fut bientôt remplacé par Étrepy comme chef-lieu de ce canton (voir l'*État général* de l'an 11, qui, en outre, mentionne Brusson et le Montois à titre de communes distinctes).

⁵ L'*État général* de l'an 11 fait de Mutigny-la-Chaussée une annexe de Coulmiers.

⁶ Le *Dénombrement officiel* ne compte, en 1791, que six communes, par cette raison que la nomenclature imprimée de 1790 ne mentionnait pas Humbeauville, dont l'absence résulte certainement d'une erreur typographique. Dans l'*État général* de l'an 11, où figure Humbeauville, on n'a toutefois encore que six communes, Saint-Étienne ayant été annexé à Saint-Ouen.

⁷ Cette commune figure dans la nomenclature imprimée de 1790 sous la forme : «Trois-Fontaines, l'Abbaye», au lieu de «Trois-Fontaines-l'Abbaye». De là, évidemment, le chiffre de quatre communes, au lieu de trois, qu'on lit dans le *Recensement constitutionnel* de 1791.

LXIX. *Canton de Soudé-Sainte-Croix*, 7 municipalités. — Coole, Dommartin-Lettrée et l'Étrée, Faux-sur-Coole, Sommesous, Sompuis, Soudé-Notre-Dame, Soudé-Sainte-Croix.

LXX. *Canton de Thiéblemont*, 15 municipalités. — Domremy, Écriennes, Farémont, Favresse et Nuisement, Haussignémont, Heiltz-le-Hutier, Orconte, Saint-Eulien, Saint-Vrain, Sapignicourt, Scrupt, Thiéblemont, Vauclerc, Villotte, Vouillers.

LXXI. *Canton de Vanault-les-Dames*, 8 municipalités. — Bassu, Bussy-le-Repos, Doucey, Rosay, Saint-Jean-devant-Possesse, Sogny-en-l'Angle, Vanault-le-Châtel, Vanault-les-Dames.

LXXII. *Canton de Vitry-en-Perthois*, 8 municipalités. — Changy, Marolles, Merlaut, Outrepont, Plichancourt, Reims-la-Brûlée, Saint-Quentin-les-Marais, Vitry-en-Perthois.

LXXIII. *Canton de Vitry-le-François*, 1 municipalité. — Vitry-le-François.

II. LES REMANIEMENTS DU DÉPARTEMENT.

L'organisation arrêtée le 16 mars 1790 fut appliquée à peu près sur toute la surface du territoire de la Marne : seuls quelques villages situés aux confins de cette circonscription, mal instruits, ne se conformèrent pas aux décisions de l'Assemblée nationale. Dès le 16 janvier 1790, au cours des études qui l'avaient préparée, on avait représenté aux commissaires que Binarville, Bouconville et Autry ayant des biens communaux indivis entre eux, il serait convenable de placer ces diverses municipalités dans un même département, et le député extraordinaire d'Autry, Prieur, présentait des conclusions identiques en ce qui touchait Condé-lez-Autry, éloigné d'Autry d'une demi-lieue seulement : or Autry devait faire partie du département des Ardennes, alors que Condé-lez-Autry et Bouconville avaient été attribués à celui de la Marne. Les voix des commissaires s'étant partagées, la question avait été renvoyée au Comité de Consultation, sur l'avis duquel l'Assemblée décréta, le 21 janvier 1790, l'union de Condé, de Bouconville et de Binarville au district de Sainte-Menehould. Cependant, dès le premier jour, Bouconville et Condé-lez-Autry, ignorant le texte même du décret les concernant, appartenirent en fait au canton d'Autry et au district de Grandpré, du département des Ardennes, lequel, en vertu des mêmes raisons qui avaient motivé l'annexion illégale de Bouconville et de Condé, réclamait encore Binarville. Les protestations que le district de Sainte-Menehould fit entendre, en 1791 et en l'an III, contre cet état de choses n'y remédièrent point, et le département de la Marne garda Binarville, sans recouvrer les deux communes qu'il n'avait jamais possédées que nominalemeut.

Le département de la Marne n'eut jamais, sans doute, la possession réelle de la municipalité d'Aiguizy, qui, attribuée au canton de Ville-en-Tardenois par le décret

de l'Assemblée nationale, faisait officiellement partie, dès l'an 11, du département de l'Aisne (district de Château-Thierry, canton de Coulonges).

Par une autre infraction au décret constitutif du département de la Marne, un faubourg de la petite ville de Montmirail et un important hameau de cette paroisse formèrent les deux communes de Montléant et de Montcoupot. La municipalité de Montmirail adressa à la Convention, au sujet de ce démembrement, une protestation en date du 12 mars 1794, et bientôt Montléant et Montcoupot cessèrent d'avoir une administration municipale distincte. Par contre, nombre de communes, aussi irrégulièrement constituées, virent leur existence confirmée.

Deux des cantons du district de Vitry ne conservèrent pas le chef-lieu qu'on leur avait tout d'abord donné : Cloyes devint le chef-lieu du canton de Larzicourt, et Maurupt celui du canton d'Étrepy.

La répartition des communes entre les cantons subit quelques remaniements, d'une certaine importance, dans la partie de la Montagne de Reims qui est à peu près à mi-chemin de Reims à Épernay : Chaumuzy, notamment, perdit le rang de chef-lieu de canton et fut remplacé en cette qualité par Chamery, dont la circonscription cantonale fut empruntée partie à Chaumuzy, partie à Rilly-la-Montagne.

Cette répartition d'ailleurs, et il en était ainsi pour toute la France, laissait fort à désirer. La multiplicité des cantons, loin d'activer la marche des affaires, était une véritable entrave. La Constitution de l'an III aggrava les difficultés en supprimant les districts pour leur substituer des administrations centrales qu'on ne put organiser d'une manière satisfaisante. La nécessité d'une refonte générale des circonscriptions divisionnaires de chaque département se faisait donc déjà sentir, lorsque la loi du 28 décembre 1798 ajouta un soixante-quatorzième canton au département de la Marne; ce canton, celui d'Orbais, avait appartenu jusque-là au département de l'Aisne et se composait de huit communes : le Breuil, Corribert, Corrobert, Margny, Orbais, Suizy-le-Franc, Verdon et la Ville-sous-Orbais.

Par la loi du 17 février 1800, le Premier Consul réorganisa l'administration départementale. Le département, désormais placé sous la direction d'un préfet nommé par le chef du pouvoir administratif, fut divisé en un certain nombre d'arrondissements, assez semblables aux anciens districts, et dont chacun avait à sa tête un sous-préfet également désigné par le chef du pouvoir exécutif. Les arrondissements furent, dès l'origine, au nombre de cinq seulement, le territoire de l'ancien district de Sézanne ayant été attribué à l'arrondissement d'Épernay.

Un arrêté des Consuls, du 25 septembre 1801, en réduisant de soixante-quatorze à trente-deux le nombre total des cantons du département de la Marne, apporta

quelques modifications de détail à la composition des arrondissements. Cette dernière organisation subsiste encore aujourd'hui, à de légères différences près, produites par l'union de plusieurs communes peu importantes à leurs voisines¹. Le tableau suivant indique la composition actuelle des cinq arrondissements et des trente-deux cantons du département de la Marne.

I. ARRONDISSEMENT DE CHÂLONS-SUR-MARNE.

(5 cantons, 104 communes, 61,968 habitants².)

1° CANTON DE CHÂLONS-SUR-MARNE

(16 communes, 29,262 habitants.)

Aigny, Châlons-sur-Marne, Compertrix, Condé-sur-Marne, Coolus, Fagnières, les Grandes-Loges, Isse, Juvigny, Recy, Saint-Étienne-au-Temple, Saint-Gibrien, Saint-Martin-sur-le-Pré, Saint-Memmie, la Veuve, Vraux.

2° CANTON D'ÉCURY-SUR-COOLE.

(28 communes, 6,182 habitants.)

Athis, Aulnay-sur-Marne, Breuvery, Bussy-Lettrée, Cernon, Champigneul-Champagne, Cheniers, Cheppes, Cherville, Coupetz, Écury-sur-Coole, Fontaine-sur-Coole, Jaalons, Mairy-sur-Marne, Matougues, Nuisement-sur-Coole, Saint-Martin-aux-Champs, Saint-Pierre-aux-Oies, Saint-Quentin-sur-Coole, Sogny-aux-Moulins, Soudron, Thibie, Togny-aux-Bœufs, Vatry, Vésigneul-sur-Coole, Villers-aux-Corneilles, Vitry-la-Ville, Vouciennes.

3° CANTON DE MARSON.

(18 communes, 6,427 habitants.)

Chepy, Coupéville, Courtisols, Dampierre-sur-Moivre, l'Épine, Francheville, le Fresne, Marson, Moivre, Moncets, Omey, Pogny, Poix, Saint-Germain-la-Ville, Saint-Jean-sur-Moivre, Sarry, Sommevesle, Vésigneul-sur-Marne.

4° CANTON DE SUIPPES.

(16 communes, 12,353 habitants.)

Billy-le-Grand, Bouy, Bussy-le-Château, la Cheppe, Cuperly, Dampierre-au-Temple, Jonchery-sur-Suippe, Livry, Louvercy, Mourmelon-le-Grand, Mourmelon-le-Petit, Saint-Hilaire-au-Temple, Saint-Hilaire-le-Grand, Suippes, Vadenay, Vaudemanges.

¹ Il y a lieu de mentionner en outre, au point de vue des circonscriptions d'arrondissements et de cantons, les changements prescrits par l'ordonnance royale du 21 juillet 1824 : le canton de Vertus fut alors distrait de l'arrondissement d'Épernay pour être joint à celui de Châlons; le canton de Dormans, de

l'arrondissement d'Épernay, s'accrut de la commune de Mareuil-le-Port, qui, jusqu'alors, avait appartenu au canton de Châtillon-sur-Marne, de l'arrondissement de Reims.

² Les chiffres de population sont ceux du recensement quinquennal de 1886.

INTRODUCTION.

LXXV

5° CANTON DE VERTUS.

(26 communes, 7,744 habitants.)

Aulnay-aux-Planches, Aulnizeux, Bergères-lez-Vertus, Chaintrix-Bierges, Clamanges, Colligny, Écury-le-Repos, Étrechy, Germinon, Givry-lez-Loisy, Loisy-en-Brie, Morains, Pierremorains, Pocancy, Rouffy, Saint-Mard-lez-Rouffy, Soulières, Toulon, Trécon, Velye, Vert-la-Gravelle, Vertus, Villeneuve-Renneville-Chevigny, Villeseneux, Voipreux, Vouzy.

II. ARRONDISSEMENT D'ÉPERNAY.

(9 cantons, 174 communes, 99,688 habitants.)

6° CANTON D'ANGLURE.

(18 communes, 7,722 habitants.)

Allemanche-Launay-Soyer, Anglure, Bagneux, Baudement, la Celle-sous-Chantemerle, la Chapelle-Lasson, Clesles, Conflans-sur-Seine, Esclavolles-Lurey, Granges-sur-Aube, Marcilly-sur-Seine, Marsangis, Saint-Just, Saint-Quentin-le-Verger, Saint-Saturnin, Saron-sur-Aube, Villiers-aux-Corneilles, Vouarces.

7° CANTON D'AVIZE.

(18 communes, 10,080 habitants.)

Avize, Brugny-Vaudancourt, Chavot, Cramant, Cuis, Flavigny, Gionges, Grauves, les Istres-et-Bury, Mancy, le Mesnil-sur-Oger, Monthelon, Morangis, Moslins, Oger, Oiry, Plivot, Villers-aux-Bois.

8° CANTON DE DORMANS.

(16 communes, 11,065 habitants.)

Boursault, le Breuil, Champvoisy, Comblisy, Courthiézy, Dormans, Festigny, Igny-le-Jard, Leuvrigny, Mareuil-le-Port, Nesle-le Repons, OEuilly, Soilly, Troissy, Verneuil, Vincelles.

9° CANTON D'ÉPERNAY.

(11 communes, 27,566 habitants.)

Ablois-Saint-Martin, Chouilly, Damery, Épernay, Fleury-la-Rivière, Mardeuil, Moussy, Pierry, Vauciennes, Venteuil, Vinay.

10° CANTON D'ESTERNAY.

(22 communes, 8,033 habitants.)

Bethon, Bouchy-le-Repos, Champguyon, Chantemerle, Châtillon-sur-Morin, Courgivaux, Escardes, les Essarts-lez-Sézanne, les Essarts-le-Vicomte, Esternay, la Forestière, Joiselle, le Meix-Saint-Époing, Montgenost, Nesle-la-Reposte, Neuvy, la Noue, Potangis, Réveillon, Saint-Bon, Saint-Genest, Villeveuve-la-Lionne.

11° CANTON DE FÈRE-CHAMPENOISÈ.

(19 communes, 6,867 habitants.)

Angluzelles-et-Courcelles, Bannes, Broussy-le-Grand, Connantray-Vaufroy, Connantre, Corroy Courcemain, Faux-Fresnay, Fère-Champenoise, Gourgançon, Haussimont, Lenharrée, Marigny Montépreux, Normée, OÉuvy, Oignes, Thaas, Vassimont-et-Chapelaine.

12° CANTON DE MONTMIRAIL.

(23 communes, 8,636 habitants.)

Bergères-sous-Montmirail, Boissy-le-Repos, Charleville, Corfélix, Corrobert, Courbetaux, l'Échelle Fromentières, le Gault, Janvilliers, Maclaunay, Mécringes, Montmirail, Morsains, Rieux, Soigny Soizy-aux-Bois, le Thout-Trosnay, Tréfols, Vauchamps, Verdon, le Vézier, la Villeneuve-lez-Charleville.

13° CANTON DE MONTMORT.

(23 communes, 7,237 habitants.)

Le Baizil, Bannay, Baye, Beaunay, la Caure, Chaltrait, Champaubert, la Chapelle-sous-Orbais, Coizard-Joches, Congy, Corribert, Courjeonnet, Étoges, Fèrebrianges, Lucy, Mareuil-en-Brie, Margny, Montmort, Orbais, Saint-Prix, Suizy-le-Franc, la Ville-sous-Orbais, Villevenard.

14° CANTON DE SÉZANNE.

(24 communes, 12,482 habitants.)

Allemant, Barbonne-Fayel, Broussy-le-Petit, Broyes, Chichey, Fontaine-Denis-Nuisy, Gaye, Lachy, Linthelles, Linthes, Mœurs, Mondement-Mongivroux, Oyes, Péas, Pleurs, Queudes, Reuves, Saint-Loup, Saint-Remy, Saudoy, Sézanne, Verdey, Villeneuve-Saint-Vistre-Villelotte, Vindey.

III. ARRONDISSEMENT DE REIMS.

(10 cantons, 181 communes, 191,795 habitants.)

15° CANTON D'AY.

(18 communes, 18,795 habitants.)

Ambonnay, Avenay, Ay, Bisseuil, Bouzy, Champillon, Cormoyeux-et-Romery, Cumières, Dizy-Magenta, Fontaine, Germaine, Hautvillers, Louvois, Mareuil-sur-Ay, Montigny, Saint-Imoges, Tauxières-Mutry, Tours-sur-Marne.

16° CANTON DE BEINE.

(19 communes, 11,207 habitants.)

Auberive, Beine, Berru, Béthenville, Cernay-lez-Reims, Dontrien, Époye, Moronvillers, Neuroy, Nogent-l'Abbesse, Pontfaverger, Prosnes, Prunay, Saint-Hilaire-le-Petit, Saint-Martin-l'Héritier, Saint-Masmes, Saint-Souplet, Selles, Vaudesincourt.

INTRODUCTION.

LXXVII

17° CANTON DE BOURGOGNE.

(25 communes, 17,350 habitants.)

Aumenancourt-le-Grand, Aumenancourt-le-Petit, Bazancourt, Berméricourt, Boulton-sur-Suippe, Bourgogne, Brimont, Caurel, Cauroy-lez-Hermonville, Cormicy, Courcy, Fresnes, Heutréville, Isles-sur-Suippe, Lavannes, Loivre, Merfy, Pomacle, Pouillon, Saint-Étienne-sur-Suippe, Saint-Thierry, Thil, Villers-Franqueux, Warméville, Witry-lez-Reims.

18° CANTON DE CHÂTILLON-SUR-MARNE.

(19 communes, 6,168 habitants.)

Anthenay, Baslieux-sous-Châtillon, Belval, Binson-Orquigny, Champlat-et-Boujacourt, Châtillon-sur-Marne, Courtagnon, Cuchery, Cuisles, Jonquery, Nanteuil-la-Fosse, la Neuville-aux-Larris, Olizy-et-Violaine, Passy-Grigny, Pourcy, Reuil, Sainte-Gemme, Vandières, Villers-sous-Châtillon.

19° CANTON DE FISMES.

(24 communes, 12,269 habitants.)

Arcis-le-Ponsart, Baslieux-lez-Fismes, Bouvancourt, Breuil-sur-Vesle, Châlons-sur-Vesle, Chenay, Courlandon, Courville, Crugny, Fismes, Hermonville, Hourges, Jonchery-sur-Vesle, Magneux, Montigny-sur-Vesle, Mont-sur-Courville, Pévy, Prouilly, Romain, Saint-Gilles, Trigny, Unchair, Vandeuil, Vantelay.

20° PREMIER CANTON DE REIMS.

(5 communes, 26,406 habitants.)

Bézannes, Ormes, Reims (en partie), Thillois, Tinquieux.

21° SECOND CANTON DE REIMS.

(5 communes, 52,320 habitants.)

Bétheny, Champigny, la Neuville, Reims (en partie), Saint-Brice-et-Courcelles.

22° TROISIÈME CANTON DE REIMS.

(5 communes, 24,543 habitants.)

Cormontreuil, Reims (en partie), Saint-Léonard, Taissy, Trois-Puits.

23° CANTON DE VERZY.

(24 communes, 13,617 habitants.)

Baconnes, Beaumont-sur-Vesle, Chamery, Champfleury, Chigny, Courmelois, Ludes, Mailly, Montbré, les Petites-Loges, Puisieux, Rilly-la-Montagne, Sept-Saulx, Serriers, Sillery, Thuisy, Trépail, Verzenay, Verzy, Ville-en-Selve, Villers-Allerand, Villers-aux-Nœuds, Villers-Marmery, Wez.

INTRODUCTION.

24° CANTON DE VILLE-EN-TARDENOIS.

(39 communes, 9,120 habitants.)

Aougnay, Aubilly, Bligny, Bouilly, Bouleuse, Branscourt, Brouillet, Chambrecy, Chaumuzy, Cou-lommes, Courcelles-lez-Rosnay, Courmas, Écueil, Faverolles, Germigny, Gueux, Janvry, Jouy, Lagery, Lhéry, Marfaux, Méry-Prémecy, les Mesneux, Muizon, Pargny, Poilly, Romigny, Rosnay, Sacy, Sainte-Euphraise-et-Clairizet, Sapicourt, Sarcy, Savigny-sur-Ardres, Serzy-et-Prin, Tramery, Treslon, Villedommange, Ville-en-Tardenois, Virigny.

IV. ARRONDISSEMENT DE SAINTE-MENEHOULD.

(3 cantons, 80 communes, 29,568 habitants.)

25° CANTON DE DOMMARTIN-SUR-YÈVRE.

(26 communes, 7,041 habitants.)

Ante, Auve, Belval, Charmontois-l'Abbé, Charmontois-le-Roi, le Châtelier, le Chemin, Contaut-le-Maupas, Dampierre-le-Château, Dommartin-sur-Yèvre, Éclaires, Épense, Givry-en-Argonne, Herpont, la Neuville-aux-Bois, Noirliu, Rapsécourt, Remicourt, Saint-Mard-sur-Auve, Saint-Mard-sur-le-Mont, Saint-Remy-sur-Bussy, Sivry-sur-Ante, Sommeyèvre, Tilloy-et-Belloy, Varimont, le Vieil-Dampierre.

26° CANTON DE SAINTE-MENEHOULD.

(30 communes, 13,452 habitants.)

Argers, Braux-Sainte-Cohière, Braux-Saint-Remy, la Chapelle-Felcourt, Châtrices, Chaudefontaine, Courtémont, la Croix-en-Champagne, Dampierre-sur-Auve, Daucourt, Dommartin-la-Planchette, Dommartin-sous-Hans, Élise, Florent, Gizaucourt, Hans, Laval, Maffrécourt, Moiremont, la Neuville-au-Pont, Passavant, Saint-Jean-sur-Tourbe, Sainte-Menehould, Sommebionne, Sommesuippe, Somme-tourbe, Valmy, Verrières, Villers-en-Argonne, Voilemont.

27° CANTON DE VILLE-SUR-TOURBE.

(24 communes, 9,075 habitants.)

Berzieux, Binarville, Cernay-en-Dormois, Fontaine-en-Dormois, Gratreuil, Hurlus, Malmy, Mas-siges, le Mesnil-lez-Hurlus, Minaucourt, Perthes-lez-Hurlus, Ripont, Rouvroy, Sainte-Marie-à-Py, Saint-Thomas, Servon-Melzicourt, Sommepy, Souain, Tabure, Vienne-la-Ville, Vienne-le-Château, Ville-sur-Tourbe, Virginy, Wargemoulin.

V. ARRONDISSEMENT DE VITRY-LE-FRANÇOIS.

(5 cantons, 124 communes, 46,475 habitants.)

28° CANTON DE HEILTZ-LE-MAURUPT.

(23 communes, 7,816 habitants.)

Alliancelles, Bassu, Bassuet, Bettancourt-la-Longue, Bussy-le-Repos, Changy, Charmont, Doucey, Heiltz-l'Évêque, Heiltz-le-Maurupt, Jussécourt-Minecourt, Outrepont, Possesse, Rosay, Saint-Jean-devant-Possesse, Sogny-en-l'Angle, Vanault-le-Châtel, Vanault-les-Dames, Vavray-le-Grand, Vavray-le-Petit, Vernancourt, Villers-le-Sec, Vroil.

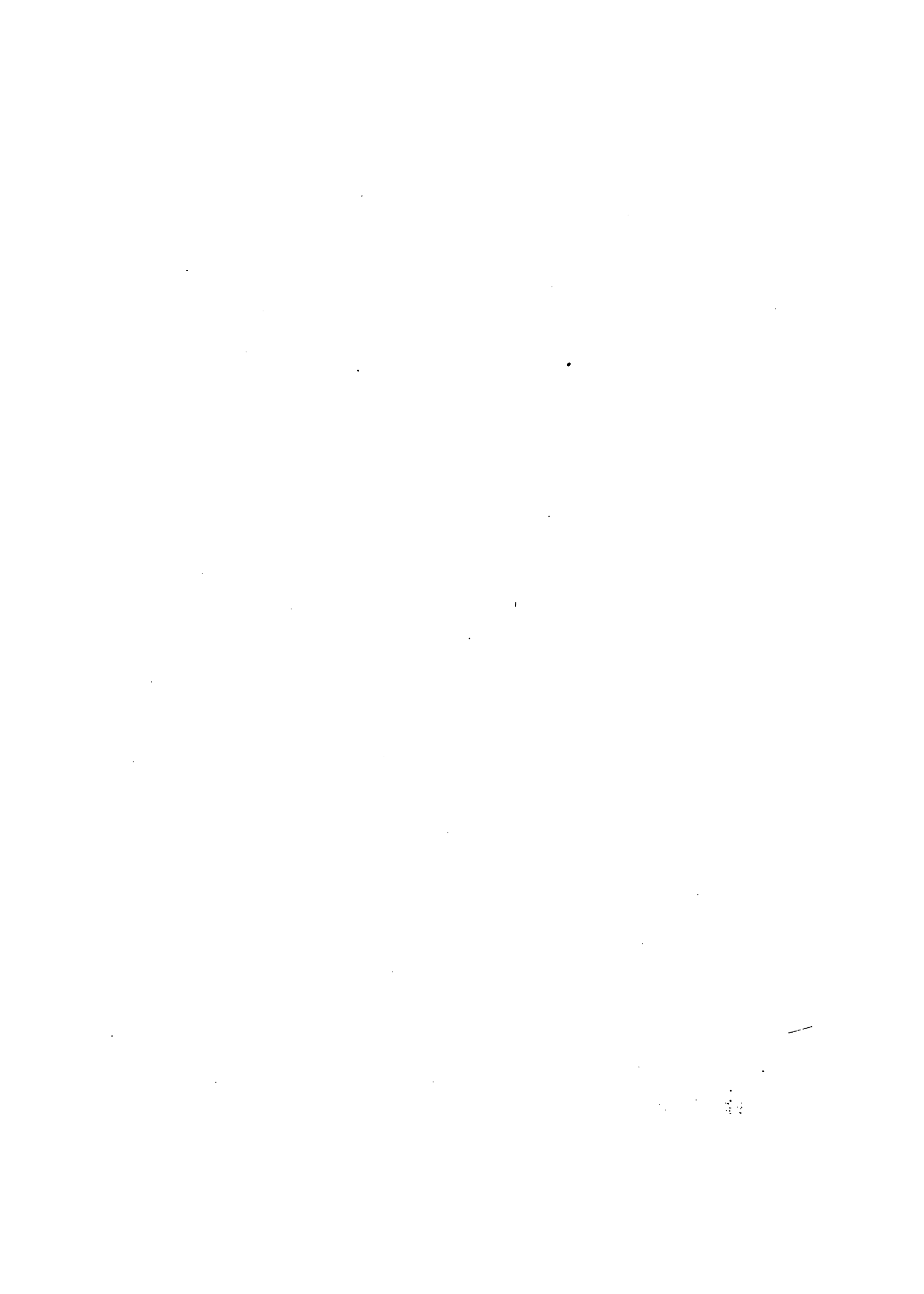

LISTE ALPHABÉTIQUE

DES PRINCIPALES SOURCES

OÙ L'ON A PUISÉ LES RENSEIGNEMENTS CONTENUS DANS CE DICTIONNAIRE.

I. MANUSCRITS.

- Amour-Dieu (L'). — Titres de cette abbaye : archives de la Marne.
- Andecy. — Titres de cette abbaye : archives de la Marne.
- Archevêché de Reims. — Titres : archives de Reims.
- Archives de l'Aube. — Divers documents de la série G ont été cités sans indication du fonds auquel ils appartiennent.
- Archives de la Marne. — On a cité sous cette seule rubrique, pour l'époque révolutionnaire, un relevé de quelques-uns des vocables nouveaux, lequel se trouvait en 1869 dans le bureau de l'archiviste.
- Archives nationales. — Les documents consultés appartiennent principalement à la section historique (séries J, KK, L, LL et S) et à la section administrative (séries P, Q, R et T).
- Argensoles. — Titres de cette abbaye : archives de la Marne.
- Atlas cadastraux des différentes communes du département.
- Avenay. — Titres de cette abbaye : archives de la Marne.
- Belleau. — Titres de cette abbaye : archives de la Marne.
- Belval (c^{te} de Châtillon). — Titres de ce prieuré : archives de la Marne.
- Bertin du Rocheret, Mémoires sur Épernay (cités d'après des notes communiquées par M. L. Courajod).
- Bricot-Jes-Nonnains. — Titres de ce prieuré : archives de la Marne.
- Bullaire de l'abbaye de Cheminon : archives de la Marne.
- Cartulaire de l'Amour-Dieu : archives de la Marne.
- Cartulaire † de l'archevêché de Reims : archives de Reims.
- Cartulaire d'Avenay : arch. de Reims.
- Cartulaire du chantre Guérin (chapitre de l'église cathédrale de Châlons) : archives de la Marne.
- Cartulaire du chapitre métropolitain de Reims (coté A et G) : archives de Reims.
- Cartulaire de Cheminon : archives de la Marne.
- Cartulaire de Coincey : ms. 12021 du fonds français de la Bibliothèque nationale.
- Cartulaire des comtes de Bar : ms. 11853 du fonds français de la Bibliothèque nationale.
- Cartulaire des comtes de Champagne : copie dans le ms. 56-58 des 500 de Colbert, à la Bibliothèque nationale (voir aussi *Liber pontificalis* et *Liber principum*).
- Cartulaire de l'évêché de Châlons, copie Gaignières : ms. 5211 A du fonds latin de la Bibliothèque nationale.
- Cartulaire de Gorze : ms. 76 de la bibliothèque municipale de Metz.
- Cartulaire d'Huiron : archives de la Marne.
- Cartulaire d'Igny : ms. 9904 du fonds latin de la Bibliothèque nationale.
- Cartulaire de Moiremont : archives de la Marne.
- Cartulaire de Montieramey : ms. 5432 du fonds latin de la Bibliothèque nationale.
- Cartulaire de Montiérender, t. I : archives de la Haute-Marne. Une copie figurée a été exécutée pour la Bibliothèque nationale, où elle figure sous le n° 1251 des Nouvelles acquisitions latines.
- Cartulaire de Montier-la-Celle : archives de l'Aube.
- Cartulaires de Montiers : 1° sous le n° 9905 du fonds latin de la Bibliothèque nationale; 2° sous le n° 10946 du même fonds.
- Cartulaire de Nesle-la-Reposte : archives de l'Aube.
- Cartulaire d'Oyes : archives de l'Aube.
- Cartulaire du Paraclot : ms. 2284 de la bibliothèque municipale de Troyes.
- Cartulaire de Saint-Corneille, de Compiègne : archives nationales, LL 1622.
- Cartulaire de Saint-Denis, de Reims : copie du xviii^e siècle, ms. E14° 24 de la bibliothèque de Sainte-Geneviève.
- Cartulaire de Saint-Jean-des-Vignes, de Soissons : ms. 11004 du fonds latin de la Bibliothèque nationale.
- Cartulaire de Saint-Martin-des-Champs, de Paris : archives nationales, LL 1351.
- Cartulaire de Saint-Médard, de Soissons : ms. 9986 du fonds latin de la Bibliothèque nationale.
- Cartulaire de Saint-Nicaise, de Reims : archives de Reims.
- Cartulaires de Saint-Remy, de Reims

Marne.

K

IMPRIMERIE NATIONALE.

- (cotés A, C et G) : archives de Reims.
- Cartulaire de Saint-Thierry : archives de la Marne.
- Cartulaire de Saint-Vannes, de Verdun : ms. 5435 du fonds latin de la Bibliothèque nationale.
- Cartulaires de Sellières : 1° aux archives de l'Aube; 2° à la bibliothèque municipale de Troyes (ms. n° 2990).
- Cartulaire de Tiron, copie moderne : ms. 10107 du fonds latin de la Bibliothèque nationale.
- Cartulaire de la Trinité, de Châlons; archives de la Marne.
- Cartulaire de la Val-Roy : ms. 10945 du fonds latin de la Bibliothèque nationale.
- Chapelle-Hurlay (La). — Titres de ce prieuré : archives de la Marne.
- Chapitre de l'église cathédrale de Châlons. — Titres : archives de la Marne.
- Chapitre de l'église cathédrale de Troyes. — Titres : archives de l'Aube; un carton, consulté en 1869 aux archives de la Marne, a été réintégré depuis aux archives de l'Aube.
- Chapitre de l'église métropolitaine de Reims. — Titres : archives de Reims.
- Charmoye (La). — Titres de cette abbaye : archives de la Marne.
- Châtrices. — Titres de cette abbaye : archives de la Marne.
- Cheminon. — Titres de cette abbaye : archives de la Marne.
- Du Buisson-Aubenay. — Notes de voyages en Champagne : ms. 2694 A de la bibliothèque Mazarine.
- Dureu. — État général de toutes les paroisses, fiefs, etc., du bailliage de Chaumont : archives nationales, R¹ 1119.
- Évêché de Châlons. — Titres : archives de la Marne.
- Évêché de Troyes. — Titres : archives de l'Aube.
- Extenta comitatus Campanie et Bris.* — Registre KK 1066 des archives nationales.
- Hautefontaine. — Titres de cette abbaye : archives de la Marne.
- Hautvillers. — Titres de cette abbaye : archives de la Marne.
- Hôtel-Dieu-le-Comte, à Troyes. — Titres de cet hôpital : archives de l'Aube.
- Inventaire des titres de la seigneurie de Marcilly : archives nationales, T¹ 126.
- Liber pontificum*, cartulaire des comtes de Champagne : ms. 5993 A du fonds latin de la Bibliothèque nationale.
- Liber principum*, cartulaire des comtes de Champagne : ms. 5992 du fonds latin de la Bibliothèque nationale.
- Longau. — Titres de ce prieuré : archives de la Marne.
- Macheret. — Titres de ce prieuré : archives de la Marne.
- Minutes Gobet : étude de M^e Charlot, notaire à Orbais.
- Minutes Longnion : étude de M^e Charlot, notaire à Orbais.
- Minutes Naudé : étude de M^e Charlot, notaire à Orbais.
- Minutier de M^e Labbé, notaire à Montmirail.
- Minutier de M^e Peignot, notaire à Marcilly-sur-Seine.
- Moiremont. — Titres de cette abbaye : archives de la Marne.
- Moncetz. — Titres de cette abbaye : archives de la Marne.
- Montiéramoy. — Titres de cette abbaye : archives de l'Aube.
- Montier-la-Celle. — Titres de cette abbaye : archives de l'Aube.
- Montmirail : archives du château et archives de l'hospice.
- Neuville-au-Temple (La). — Titres de cette commanderie : archives de la Marne.
- Nomenclature des lieux habités, dressée en 1847 par l'Administration des Postes. — Les cinq volumes relatifs au département de la Marne portent les n^{os} 9975 à 9979 des mss. français de la Bibliothèque nationale.
- Notre-Dame, de Braisne. — Titres de ce prieuré : archives de l'Aisne?
- Notre-Dame-en-Vaux, de Châlons. — Titres de ce chapitre : archives de la Marne.
- Orbais. — Titres de cette abbaye : archives de la Marne. On a cité sous cette rubrique un registre, en date de 1763, contenu dans l'unique carton renfermant les titres subsistants de l'ancienne abbaye.
- Paraclet (Le). — Titres de cette abbaye : archives de l'Aube.
- Pouillé du diocèse de Châlons, rédigé en 1405 : ms. 785 du fonds Moreau, à la Bibliothèque nationale.
- Reclus (Le). — Titres de cette abbaye : archives de la Marne.
- Registres paroissiaux de Marcilly-sur-Seine : archives de la commune.
- Registres paroissiaux de Mécringes : archives de la commune.
- Registres paroissiaux de Montmirail : archives de la commune.
- Registres paroissiaux de Rieux : archives de la commune.
- Religieux d'Orbais (Le). — Voir aux **IMPRIMÉS**.
- Renier de Saint-Memmie, en date de 1296 : archives de la Marne.
- Revenus de l'abbaye de Saint-Nicaise, de Reims, en 1715 : ms. 8838 du fonds français de la Bibliothèque nationale.
- Saint-Basle. — Titres de cette abbaye : archives de la Marne.
- Sainte-Claire, de Reims. — Titres de cette abbaye : archives de la Marne.
- Saint-Denis, de Reims. — Titres de cette abbaye : archives de Reims.
- Saint-Étienne, de Reims. — Titres de cette abbaye : archives de la Marne.
- Saint-Étienne, de Troyes. — Titres de ce chapitre : archives de l'Aube. Les documents que l'auteur du Dictionnaire cite comme appartenant aux archives de la Marne ont été restitués depuis aux archives de l'Aube.
- Saint-Étienne, de Troyes (Grande chambre de). — Titres : archives de l'Aube.
- Saint-Jacques, de Vitry. — Titres de cette abbaye : archives de la Marne.
- Saint-Julien, de Sézanne. — Titres de ce prieuré : archives de la Marne.
- Saint-Maur, de Verdun. — Titres de cette abbaye : archives de la Meuse.
- Saint-Memmie. — Titres de cette abbaye : archives de la Marne.
- Saint-Nicaise, de Reims. — Titres de cette abbaye : archives de Reims.

Saint-Nicolas, de Sézanne. — Titres de cette église collégiale : archives de la Marne.
 Saint-Nicolas, de Troyes. — Titres de cet Hôtel-Dieu : arch. de l'Aube.
 Saint-Pierre-aux-Dames. — Titres de cette abbaye : archives de Reims.
 Saint-Pierre-aux-Monts. — Titres de cette abbaye : archives de la Marne.
 Saint-Remy, de Reims. — Titres de cette abbaye : archives de Reims.
 Saint-Symphorien, de Reims. — Titres de cette église collégiale : archives de Reims.

Saint-Thierry. — Titres de cette abbaye : archives de la Marne.
 Saint-Thomas. — Les titres de ce prieuré ont passé en 1889 du cabinet de M. Anatole de Barthélemy aux archives de Reims (fonds de Saint-Denis).
 Sellières. — Titres de cette abbaye : archives de l'Aube.
 Taxe des bénéfices du diocèse de Châlons, en 1542 : seconde partie du ms. 5211 A du fonds latin de la Bibliothèque nationale.
 Terrier de la seigneurie de Montmi-

rail : archives du château de Montmirail.
 Toussaints. — Titres de cette abbaye : archives de la Marne.
 Trinité (La), de Châlons. — Titres de cette église collégiale : archives de la Marne.
 Trois-Fontaines. — Titres de cette abbaye : archives de la Marne.
 Ulmoy. — Titres de ce prieuré : archives de la Marne.
 Valdieu. — Titres de ce prieuré : archives de la Marne.
 Vinets. — Titres de ce prieuré : archives de la Marne.

II. IMPRIMÉS.

Acta sanctorum. Voir Bolland.
 Albert d'Aix [-la-Chapelle]. *Historia Hierosolymitanæ expeditionis, libri XII.* Publié en dernier lieu dans le *Recueil des historiens des croisades*, t. IV des *Historiens occidentaux*.
 Ammien Marcellin. *Res gestæ.* Les passages relatifs à la Gaule ont été reproduits en 1738 par Dom Bouquet, dans le *Recueil des historiens des Gaules et de la France*, t. I, p. 542 et suiv.
Annales Bertiniani, publiées en dernier lieu par l'abbé Debaisnes, 1871, in-8°.
 Annuaire de la Marne pour l'an XIII et pour les années 1827, 1846, etc.
 Arbois de Jubainville (D'). *Histoire des ducs et des comtes de Champagne*, 1859-1869, 7 vol. in-8°.
 — *Pouillé du diocèse de Troyes rédigé en 1407* (publié avec diverses annexes), 1853, in-8°.
Atlas cantonal du département de la Marne, publié sous la direction de M. Poinçon, 1874-1878, in-fol.
 Aubrion (C.). *Recherches historiques sur la Brie. Le Gault et ses hammeaux*, 1879, in-18.
 Barthélemy (Anatole de). *Liste des noms de lieu inscrits sur les monnaies mérovingiennes*, publiée dans la *Bibliothèque de l'École des chartes*, t. XXVI.
 Barthélemy (Édouard de). *Cartulaires de l'évêché et du chapitre de Châlons-sur-Marne*, 1853, in-12.

Barthélemy (Édouard de). *Compte des recettes et dépenses de l'église de Notre-Dame-en-Vaux pour les années 1389 et 1410*, 1862, in-18.
 — *Diocèse ancien de Châlons-sur-Marne*, 1861, 2 vol. in-8°.
 — *Histoire de Châlons-sur-Marne*, 1854, in-8°.
 — *Notice historique et archéologique sur les communes du canton de Verzy*, 1868, in-12.
 — *Notice historique et archéologique sur les communes du canton de Ville-sur-Tourbe*, 1865, in-12.
 — *Statistique monumentale de l'arrondissement de Sainte-Menehould*, 1852, in-8°.
 Beaucourt (G. du Fresne de). Voir Escouchy.
 Bergier. *Histoire des grands chemins de l'Empire romain*, 1622, in-4°.
Bibliothèque de l'École des chartes, revue d'érudition dont la publication a été commencée en 1839, in-8°.
 Boitel (L'abbé). *Recherches historiques . . . sur Esternay, son château et les communes de son canton*, 1850, in-12.
 — *Histoire du bienheureux Jean de Montmirail*, 1859, in-12.
 Bolland, etc. *Acta sanctorum*, recueil hagiographique dont le premier volume a paru en 1643, in-fol.
 Bouquet (Dom). *Recueil des historiens des Gaules et de la France*, in-fol. Le premier volume a été publié en 1738.

Boutaric. *Actes du Parlement de Paris*, 1^{re} série, 1863-1867, 2 vol. in-4°.
 Boutiot. *Études sur la géographie ancienne appliquées au département de l'Aube* (p. 6-180 des *Mémoires de la Société d'agriculture du département de l'Aube*, t. XXV).
 Boutiot et Socard. *Dictionnaire topographique du département de l'Aube*, 1874, in-4°.
 Brussel. *Nouvel examen de l'usage général des fiefs en France*, 1750, 2 vol. in-4°.
Cartulaire de l'abbaye de Saint-Martin d'Épernay. On a indiqué sous ce titre les textes publiés par M. Nicaise dans l'ouvrage intitulé : *Épernay et l'abbaye de Saint-Martin*, 1869, 2 vol. in-8°.
 Cassini. *Carte de la France*, 1744-1788, in-fol.
Catalogue des cures du diocèse de Châlons . . ., imprimé par ordre de M^r Claude-Antoine de Choiseul-Beaupré, évêque et comte de Châlons, pair de France, 1749, in-4°.
 César. *De bello Gallico*.
 Chastillon (Claude). *Topographie française*, 1646-1648, in-fol.
Chronicon Fontanellensis abbatie, ou Gesta abbatum Fontanellensium, publié en dernier lieu par Pertz, *Monumenta*, t. II.
Chronique de Champagne, revue publiée sous la direction de Louis Paris, 1837-1838, 4 vol. in-8°.
 Cornet-Paulus. *Dictionnaire géographique et statistique de toutes les*

- villes et communes de la Marne, ainsi que des hameaux, etc., 1860, in-12.
- Courajod. *Recherches sur l'histoire de l'industrie dans la vallée du Surmelin*, 1868, in-8°.
- Courtalon. *Topographie historique de la ville et du diocèse de Troyes*, 1784, in-8° (le tome III et dernier seulement).
- Coutume de Sens (Conférence de la) avec le droit romain, etc., par Pelée de Chenouteau, suivie de détails historiques sur le bailliage de Sens, rédigée par M. T[arbé] d[es] S[ablons], avocat au Parlement, 1787, in-4°.
- Coutume de Vitry avec le commentaire de Ch. de Saligny, 1676, in-4°.
- Coutumes de Chaumont, commentées par Delaistre, 1723, in-4°.
- Coutumes de la cité et ville de Reims, formant le tome II du *Coutumier de Vermandois*, 1728, in-fol.
- De l'Isle. *Histoire de la célèbre et ancienne abbaye de Saint-Mihiel*, 1757, in-4°.
- Delisle (Léopold). *Essai de restitution d'un volume des Olim, perdu depuis le XVI^e siècle* (p. 296-464 du tome II des *Actes du Parlement de Paris*, de Boutaric).
- *Notice sur le cartulaire de Rethel*, publiée dans l'*Annuaire-Bulletin de la Société de l'histoire de France* de 1867, in-8°.
- Dénombrement constitutionnel de la France, 1791, in-8°.
- Dessailly (L'abbé). *Histoire de Witry-lez-Reims et des villages situés sur son territoire ou relevant de son église et actuellement détruits*, 1869, in-8°.
- Dictionnaire des Postes, éditions de 1845, 1859 et 1876, in-4° ou grand in-8°.
- Dictionnaire topographique du département de l'Aisne. Voir Mathon.
- de l'Aube. Voir Boutiot et Socard.
- de la Meuse. Voir Liénard.
- Dictionnaire universel de la France ancienne et moderne, 1726, 3 vol. in-fol.
- Documents pour servir à l'histoire de la géographie du comté de Champagne, formant l'appendice du tome II de l'*Histoire des ducs et des comtes de Champagne*, de M. d'Arbois de Jubainville, 1860, in-8°.
- Du Cange. *Glossarium medicæ et infimæ latinitatis*, édit. Henschel, 1840-1850, 7 vol. in-8°.
- Du Chesne. *Histoire généalogique de la maison de Béthune*, 1639, in-fol.
- *Histoire généalogique de la maison de Broyes*, à la suite de celle de la maison de Dreux, 1631, in-fol.
- *Histoire généalogique de la maison de Châtillon*, 1621, in-fol.
- *Histoire généalogique de la maison de Coucy*, à la suite de celle de la maison de Guines, 1631, in-fol.
- *Histoire généalogique de la maison de Guines*, 1631, in-fol.
- Du Plessis (Dom Toussaint). *Histoire de l'église de Meaux*, 1731, 2 vol. in-4°.
- Escouchy (Mathieu d'). *Chronique*, publiée par M. de Beaucourt avec pièces justificatives, 1863-1864, 3 vol. in-8°.
- État général des départements, districts, cantons et communes de la République française, an II, in-fol.
- État-Major. *Carte de France*.
- Éthicus. *Cosmographia*, édition de Leyde, 1685, in-8°; citée d'après les extraits publiés au tome I de Dom Bouquet.
- Eusèbe. La chronique grecque de cet auteur, aujourd'hui perdue, est citée d'après la traduction latine de saint Jérôme.
- Expilly (L'abbé). *Dictionnaire géographique des Gaules et de la France*, 1726, 6 vol. in-fol.
- Feoda Campanie. Le Dictionnaire de la Marne renvoie, sous ce titre, aux extraits des *Feoda*, que M. d'Arbois de Jubainville a insérés dans l'appendice du tome II de l'*Histoire des comtes de Champagne*.
- Flodoard. *Chronicon*. L'édition qui figure au tome III des *Monumenta*, de Pertz, doit être consultée de préférence à toute autre.
- *Historia ecclesiæ Remensis*. C'est à cet ouvrage que renvoie toujours le nom Flodoard avec indication de livre (l.) et de chapitre (c.). La plus récente traduction française qui en ait été donnée, celle de M. Lejeune, a été publiée en 1854 par l'Académie de Reims.
- Fortunat. *Vita S. Remigii*.
- Fragment d'un polyptyque de l'abbaye de Saint-Remy, de Reims, publié par Varin dans les *Archives législatives de la ville de Reims*, Statuts, t. I, p. 165-170.
- Frédegair. *Chronicon*.
- Froissart (Jean). *Chroniques*.
- Gallia christiana, t. X, XII et XIV, 1751, 1770 et 1856, in-fol.
- Gaufrey, chanson de geste, publiée par Guessard et Chabaille, 1859, in-8°.
- Gerbert. *Lettres*, édition Olleris, 1867, in-4°.
- Grégoire de Tours. *Historia Francorum*.
- *Miracula Sancti Martini*.
- Guérard (Ad.). *Statistique historique de la Marne*, 1862, in-8°.
- Guérard (B.). *Cartulaire de l'église Notre-Dame de Paris*, 1850, 4 vol. in-4°.
- *Polyptyque de l'abbaye de Saint-Remy, de Reims*, 1853, in-4°.
- Haton (Claude). *Mémoires*, publiés par F. Bourquelot, 1857, in-4°.
- Hincmar. *Opera*, édit. Sirmond, 1645, 2 vol. in-fol.
- Hommages faits à Thibaut V. Les textes cités ont été empruntés à la partie de ce registre que j'ai publiée à la suite des *Rôles des fiefs du comté de Champagne*, p. 379 et suiv.
- Houillier. *État civil et ecclésiastique du diocèse de Soissons*, 1783, in-8°.
- Huon de Bordeaux, chanson de geste publiée par Guessard et Grandmaison, 1860, in-8°.
- Itinéraire brugeois de la fin du XIV^e s. Ce texte occupe les pages 285 à 308 de l'*Épilogue de la Géographie du moyen âge étudiée par J. Lelwel*, 1857, in-8°.
- Itinerarium Antonini, édition Parthey et Pinder, 1848, in-8°.
- Joanne. *Dictionnaire géographique de la France*, 1872, in-8°.
- Lalore. *Polyptyque de l'abbaye de Montierender*, 1878, in-8°.
- Lengherand (G.). *Voyage à Venise, Rome, Jérusalem, etc.*, publié par le marquis de Godefroy-Ménilglaise, 1861, in-8°.
- Liénard. *Dictionnaire topographique du département de la Meuse*, 1872, in-4°.
- Livre des serfs de Marmontier, publié par André Salmon, 1864, in-8°.

- Livre des vassaux.* Voir Longnon.
- Longnon. *Études sur les pays de la Gaule*, formant le 2^e et le 11^e fascicule de la Bibliothèque de l'École des hautes études, 1869 et 1872, in-8°.
- *Livre des vassaux du comté de Champagne et de Brie*, 1869, in-8°.
- *Rôles des seigns du comté de Champagne sous le règne de Thibaut le Chansonnier*, 1877, in-8°. La plupart des mentions empruntées aux textes que renferme ce volume sont faites avec renvoi aux documents originaux renfermés aux archives nationales, série J.
- Mabille. *La pancarte noire de Saint-Martin, de Tours*, 1866, in-8°.
- Mabillon. *Annales ordinis S. Benedicti*, 1703-1739, 6 vol. in-fol.
- *De re diplomatica*, 1686. Supplément, 1704, in-fol.
- Machaut. *Histoire du B. Jean, seigneur de Montmirel et d'Oysi*, 1641, in-8°.
- Marlot. *Metropolis Remensis historia*, 1666-1679, 2 vol. in-fol.
- *Histoire de la ville, cité et université de Reims*, 1843-1845, 4 vol. in-4°.
- Mathon (A.). *Dictionnaire topographique du département de l'Aisne*, 1871, in-4°.
- Miracula S. Dionysii*, apud Mabillon, *Acta sanctorum ordinis S. Benedicti*, sæc. III, pars II, p. 343-364.
- Nécrologe de l'église de Reims*, publié par Varin (*Arch. lég. de la ville de Reims*, Statuts, t. II, p. 62-105).
- Nicéise (Aug.). *Épernay et l'abbaye de Saint-Martin de cette ville*, 1869, 2 vol. in-8°.
- Nithard. *Historiæ*, apud Bouquet, t. VI et VII, et Pertz, *Monumenta*, t. II.
- Noël (Dom). *Notice historique sur le canton de Châtillon-sur-Marne*, 1875, in-8°.
- Notitia provinciarum et civitatum Galliarum*.
- Pardessus. *Diplomata, charta*
- ad res gallo-francicas spectantia*, 1843-1849, 2 vol. in-fol.
- Pelée de Chenouteau. Voir *Coutume de Sens*.
- Pertz. *Monumenta Germaniæ historica*, 1826 et suiv., in-fol.
- Polyptyque de Montiérender*. Voir Lalors.
- Polyptyque de S. Remy*. Voir Guérard.
- Pouillés de Troyes*. Voir d'Arbois de Jubainville.
- Procès-verbal de la rédaction de la coutume de Vitry en 1509*, imprimé à la suite des éditions de la *Coutume de Vitry*.
- Ptolémée. Dom Bouquet (t. I) et Cougny, *Extraits des auteurs grecs concernant la géographie et l'histoire des Gaules*, t. I, ont reproduit les parties de l'œuvre du géographe grec relatives à la Gaule.
- Puiseux. *Tableau des appellations révolutionnaires adoptées par les communes du département de la Marne*, dans les *Mémoires de la Société d'agriculture du département de la Marne*, année 1880-1881 (p. 305-307), in-8°.
- Radulfus Glaber. *Francorum historia*, apud Bouquet, t. IV.
- Religieux d'Orbais (Le) [Dom du Bout]. *Histoire de l'abbaye d'Orbais*, publiée par M. Et. de Villefosse, 1890, in-8°. Quelques passages ont pu être cités, grâce à la communication gracieuse que M. L. Courajod m'avait faite de notes recueillies par lui.
- Roman de Guillaume de Dole*, extrait publié par Adelbert Keller, *Romvart*, p. 576-588.
- [Saugrain.] *Nouveau dénombrement du royaume*, 1735, in-4°.
- Sièges royaux ressortissant directement au Parlement de Paris, rangés par ordre alphabétique*, 1776, in-4°.
- Socard (Alexis). Chartes inédites extraites des cartulaires de Molême, 1864, in-8°.
- Strabon. Dom Bouquet (t. I) et Cougny, *Extraits des auteurs grecs concernant la géographie et l'histoire des Gaules*, t. I, ont reproduit tout ce qui, dans l'œuvre du célèbre géographe, intéressait notre pays.
- Table de Peutinger*. La dernière édition française a été donnée par Ern. Desjardins.
- Table des villes et villages régis par la coutume de Vitry*, imprimée à la suite de diverses éditions de cette coutume et notamment de l'édition donnée en 1676 par Ch. de Saligny.
- Tardif (Jules). *Monuments historiques, cartons des rois*, 1866, in-4°.
- Testament de saint Remy*. Ce texte, inséré dans l'*Histoire de l'église de Reims*, de Flodoard, a été publié plusieurs fois en dehors de cet ouvrage, notamment par Varin (*Archives administratives de la ville de Reims*, t. I, p. 2-23).
- Teulet. *Layettes du Trésor des chartes*, 1863-1866, 2 vol. in-4°.
- Valois (Adrien de). *Notitia Galliarum*, 1675, in-fol.
- Varin. *Archives administratives et législatives de la ville de Reims*, 1839-1853, 10 vol. in-4°. Ce recueil se divise ainsi : *Archives administratives*, 3 tomes en 5 volumes ; *Archives législatives*, 4 volumes, dont 3 consacrés aux Statuts et 1 aux Coutumes ; *Table alphabétique des matières*, 1 volume.
- Vita S. Gaugerici*, apud Bolland, *Acta sanctorum*, t. II augusti, p. 657-693.
- Vita S. Remigii*. Voir Fortunat.
- écrite par Hincmar, apud Bolland, *Acta sanctorum*, t. I octobris, p. 131-166.
- Vita S. Treasani*, apud Bolland, *Acta sanctorum*, t. II februarii, p. 53 à 55.
- Vigneulles (Philippe de). *Mémoires*, publiés en 1852 par M. Michéant pour la Société littéraire de Stuttgart, in-8°.
- Wassebourg (Richard de). *Les antiquités de la Gaule Belgique*, 1547, in-fol.

EXPLICATION

DES

ABRÉVIATIONS EMPLOYÉES DANS LE DICTIONNAIRE.

| | | | |
|------------------|---|------------------|---|
| a. | armoire. | Comp. | Compiègne. |
| abb. | abbaye. | cop. | copie. |
| adm. | administratives. | cout. | coutume, coutumes. |
| affl. | affluent. | dét., détr. | détruit, détruite. |
| Am.-Dieu. | Amour-Dieu. | dictionn. | dictionnaire. |
| anc. | ancien. | dioc. | diocèse. |
| And. | Andecy. | docum. | documents. |
| ann. | annuaire. | égl. | église. |
| arch. | archives et, quelquefois aussi, archevêché. | établ. | établissement. |
| arch. nat. | archives nationales. | ext. | Extenta. |
| Argens. | Argensolles. | f. | ferme. |
| arrond. | arrondissement. | f ^o . | fontaine. |
| art. | article. | f ^o . | folio. |
| auj. | aujourd'hui. | fragm. | fragments. |
| b. | boîte. | franç. | français. |
| bapt. | baptême. | Gaign. | Gaignières. |
| bibl. | bibliothèque. | Gall. | Gallia. |
| bienh. | bienheureux. | gén. | général. |
| c. | carton, chapitre, colonne. | géogr. | géographiques. |
| c. Gaign. | copie Gaignières. | gr. ch. | grande chambrerie. |
| cart. | cartulaire et, quelquefois, carton. | h. | hameau. |
| Camp. | Campanie. | hab. | habitation. |
| capitul. | capitulaire. | Hautef. | Hautefontaine. |
| capitul. silv. | capitularium silvacense. | hist. | histoire. |
| cat. | catalogue. | hosp. | hospice. |
| Châl. | Châlons. | <i>ibid.</i> | <i>ibidem.</i> |
| chambr. | chambrerie. | impr. | imprimé. |
| Champ. | Champagne. | instr. | instrumenta. |
| chap. | chapelle. | invent. | inventaire. |
| Chap. | Chapelle. | is. | isolé. |
| chât. | château et, parfois, châtellenie. | jugem. | jugement. |
| Chem., Chemin. | Cheminon. | l. | liasse, après une indication de fonds; livre, après un nom d'auteur |
| christ. | christians. | lég. | législatives. |
| c ^m . | commune. | liv. | livre. |
| col. | colonne. | m. | maison. |
| comm. | commencement. | mém. | mémoires. |

EXPLICATION DES ABRÉVIATIONS.

| | | | |
|-------------------|--------------------|----------------------|---------------------------|
| mérov. | mérovingiennes. | Rad. | Radulfus. |
| métr. | métropolitain. | reg. | registre. |
| mil. | milieu. | r ^o . | recto. |
| m ^{ie} . | moulin. | ruiss. | ruisseau. |
| min. | minutes, minutier. | s ^o . | siècle. |
| Moirem. | Moiremont. | S ^o -Men. | Sainte-Menehould. |
| m ^o . | maison. | S.-Symph. | Saint-Symphorien. |
| monn. | monnaies. | suppl. | supplément. |
| Mont. | Montiers. | t. | tome. |
| ms. | manuscrit. | Touss. | Toussaints. |
| néc. | nécrologe. | Trois-Font. | Trois-Fontaines. |
| Neuv. | Neuville. | tuil. | tuilerie. |
| n ^o . | numéro. | univ. | universel. |
| p. | page. | vass. | vassaux. |
| pol., polypt. | polyptyque. | v ^o . | verso et, parfois, verbo. |
| princip. | principum. | vill. | village. |

DICTIONNAIRE TOPOGRAPHIQUE

DE

LA FRANCE.

DÉPARTEMENT

DE LA MARNE.

A

ABBAYE (L'), f. c^o de Cheminon-la-Ville; ancienne abbaye d'hommes de l'ordre de Clteaux, sous l'invocation de la Vierge, fondée en 1110. — *Quidam locus qui vocatur Cheminon*, 1110 (Chem. c. 17). — *Chiminun*, 1161 (cart. de Chem. f^o 27 r^o). — *Domus de Cheminun*, 1165 (cart. de Montiers, 10946, f^o 17 r^o). — *Chyminun*, 1191 (Chem. c. 20). — *Abbatia de Chiminon*, 1164-1171 (cart. de Chem. f^o 37 v^o). — *Chiminun*, 1222 (Chem. c. 17). — *Chyminon*, 1233 (*ibid.*). — *Chemin. l'Abie*, 1243 (*ibid.*). — *Chemynun*, 1248 (*ibid.* c. 16). — *Chemynon*, 1253 (*ibid.* c. 15). — *Chemynon l'Ahaye*, 1490 (*ibid.* c. 3). — *Abbatia de Cheminonno*, 1542 (taxe du dioc. de Châlons, p. 218). — *In hoc loco qui vocatur Cheminio*, 1662 (Chem. c. 15).

Cette abbaye remplaça un petit monastère construit à peu de distance et placé sous l'invocation de saint Nicolas.

ABBAYE DE MONCETZ (L'), chât. c^o de Moncetz-sur-Marne. — C'est l'ancienne abbaye de Moncetz. — Voy. ce nom.

ABBÉ (BOIS DE L'), portion de la forêt de la Traconne, comprise dans la commune de Chantemerle.

ABBEVAL, anc. four à chaux, près Trois-Fontaines. — *Calcis furnum Abbatis Vallis*, 1147 (Trois-Font. c. 1). — *Chaufurnum de Abbeval*, 1150 (*ibid.*). — *Chaufurnum de Abuval*, 1152 (*ibid.*).

Marne.

ABLANCOURT, c^o de Vitry-le-François. — *Ambloniscurt*, 850 (cart. du chantre Guérin, f^o 8 v^o). — *Ambluncurt*, 1110 (cart. de Châl. c. Gaign. p. 73). — *Amblunnicurtis*, 1107 (chap. de Châl. a. 1, l. 1). — *Eblancort*, v. 1220 (liv. des vass. de Champ.). — *Amblancourt*, 1240 (Chem. c. 1). — *Anblancort*, v. 1252 (fiefs de Champ.). — *Emblancourt*, v. 1274 (arch. nat. J 202, 46 ter). — *Amblancuria*, 1282 (chap. de Châl. a. 4, l. 8). — *Amblencourt*, 1302 (S.-Pierre-aux-Monts, c. 8 et 21). — *Anblancourt*, 1511 (arch. nat. P 179, 92). — *Ablancuria*, 1542 (taxe du dioc. de Châl. p. 216). — *Amblincourt*, 1556 (arch. lég. de Reims, cout. p. 878). — *Ablancour*, 1714 (arch. nat. P 223, 352). — *Anblancour*, 1665 (*ibid.* P 191⁴, 43). — *Amblaincourt*, 1728 (lieux régis par la cout. de Châlons). — *Amblancurtis*, 1775 (chap. de Châlons, a. 1, l. 56).

En 1789, Ablancourt faisait partie de l'élection de Vitry et suivait la cout. de Châlons. Diocèse de Châlons, doyenné de Vitry-le-Brûlé; église paroissiale, dédiée à saint Martin, à la présentation du chapitre de l'église cathédrale de Châlons.

ABLOIS-SAINT-MARTIN, c^o d'Épernay. — *Sanctus Martinus de Avlois*, 1145 (cart. de S.-Martin d'Épernay, p. 130). — *S. Martinus de Avlois*, 1155 (*ibid.* t. I, p. 79). — *Avlois*, 1219 (cart. d'Avenay, p. 64). — *Aublois*, *Avlois*, v. 1240 (fiefs de Champ.). —

Avlois, 1245 (liber pontificum, f° 275 v°). — **Ablois**, v. 1252 (fiefs de Champ.). — **Sanctus Martinus de Avlois**, 1262 (la Charmoye, c. 6). — **Avlois**, v. 1274 (arch. nat. J 202, 45). — **Ablois**, 1409 (*ibid.* P 182, 314). — **Ablois**, 1462 (*ibid.* P 180, 162). — **Saint-Martin-d'Ablois**, 1539 (*ibid.* P 162, 136). — **Saint-Martin de la Bloys**, 1634 (*ibid.* P 216, 38). — **Saint-Martin d'Amblois**, 1735 (Saugrain, t. I, p. 471). — **Saint-Martin d'Hablois**, 1749 (Hautvillers, c. 5). — **Sanctus Martinus in pago Ablensi**, 1783 (Houillier).

En 1789, Ablois faisait partie de l'élection d'Épernay et suivait la cout. de Vitry. Diocèse de Soissons, doyenné d'Orbais; église paroissiale, dédiée à saint Martin, à la présentation de l'abbé de Saint-Martin d'Épernay.

Comme l'ancienne paroisse, la commune fut d'abord appelée *Saint-Martin-d'Ablois*; mais en 1793 ce nom fut remplacé par celui d'*Ablois*.

ACINIACUS, localité, suj. inconnue, du *pagus Tardunensis*. — **Aciniacus**, v. 948 (Flodoard, l. II, c. 10). — **Acineium**, c. du XI^e siècle (polypt. de S.-Remy).

ADECOURT, h. c^m de Pichancourt. — **Decort**, 1238 (S.-Jacques de Vitry, c. 4). — **Decourt**, 1261 (Ulmoy). — **Secourt**, en la par. de Pichancourt, 1501 (S.-Memmie, c. 6).

ADOYE (RUISSEAU D'), coule sur le territoire de Virginy et se joint à la Tourbe.

AHAN-DE-L'ENFERMERIE (L'), f. détr. c^m de Dampierre-sur-Auve. — *Ung ahan ou gagnage appelé l'Ahan de l'Enfermerie, scitué et assis en la ville et finage de Dampierre* (Moiremont, c. 7).

AIGNY, c^m de Châlons. — **Adenaius**, mil. du IX^e siècle (polypt. de S.-Remy). — **Ainneium**, 1195 (arch. nat. S 5035, supp. 38). — **Aigney**, 1262 (Montiers, c. 2). — **Aigneyum**, 1303-1312 (arch. adm. de Reims, t. I, p. 1120). — **Aingneium**, 1315 (cart. de S.-Denis de Reims, p. 345). — **Aingny de-lez Condé-sur-Marne**, 1315 (*ibid.* p. 351). — **Aigny**, 1316 (S.-Denis de Reims, l. A). — **Angny**, 1372 (chap. de Châl. a. 4, l. 7). — **Aingny-sur-Marne**, 1384 (arch. nat. P 512, 1430). — **Aigny-sur-Marne**, 1456 (S.-Pierre-aux-Monts, c. 32). — **Aigny-sur-Marne**, 1556 (arch. lég. de Reims, cout. p. 885). — **Aignay-sur-Marne**, 1602 (arch. nat. Q 667). — **Aigni-sur-Marne**, 1668 (*ibid.* Q 675, f° 35 r° et 41 r°).

En 1789, Aigny faisait partie de l'élection de Châlons et suivait la cout. de cette même ville. Diocèse de Reims, doyenné d'Épernay. Son église paroissiale, consacrée à saint Martin, était à la présentation de l'abbé d'Hautvillers.

AIGREMONTS (LES), f. c^m de Montmirail. — *Lieu dict en Aigremont, Eagremont*, 1480 (chât. de Montmirail). — *Le molin d'Aigremont*, 1480 (*ibid.*).

AIGREMONTS (RUISSEAU DES), RU MORIAU OU RU DE LA VOGUE, affl. du Petit-Morin; coule sur le finage de Montmirail. — *Le ru dudict molin de Saint-Martin*, 1603 (arch. nat. P 180, 111). — *Le ru Moreaux*, 1676 (*ibid.* P 193, 59).

AILLERIES (LES), lieu-dit, c^m de Cauroy-lez-Hermonville.

AILLERIES (LES), m^m, c^m de Fontaine.

AIN (L'), ruiss. affl. du Py. Il prend sa source à Souain et arrose le finage de Saint-Hilaire-le-Grand.

AISNE, riv. affl. de l'Oise; prend sa source à Sommaisne (Meuse), entre dans le dép. de la Marne à Charontois-l'Abbé et en sort à Servon. — *Azona*, v. 50 avant l'ère chrét. (César, de bello gall. l. II, c. 9). — *Azuenna*, III^e siècle (itin. Anton.). — *Azina*, v. 650 (Pardessus, diplomata, t. II, p. 192). — *Asnia*, XII^e siècle (de re diplomatica, suppl. p. 101). — *Asona*, 1197 (Châtices). — *Ahisnia*, *Aisnia*, 1200 (liber princip. 5592, f° 44 r°). — *Aisna*, 1200 (*ibid.* f° 160 v°). — *Ausona*, *Auzona*, v. 1223 (*ibid.* f° 331 r°). — *La rivière d'Aigne*, 1396 (arch. nat. P 183, 107). — *Aizne*, 1720 (*ibid.* P 222, 232).

AJOT (L'), f. c^m de Pargny-sur-Saulx. — *Molendinum quod dicitur de l'Adjau*, 1235 (Trois-Font. c. 1). — *Le lieu et terrouer de l'Adjau où souloit avoir moulin et nagueres forges à fer et de présent y a maison, granges* (Chemin. c. 2). — *Le lieu et cense de Lajoit*, 1634 (arch. nat. P 216, 43). — *Le lieu et cense de Lajot*, 1638 (*ibid.* p. 216, 74 bis). — *Lajo*, XVIII^e siècle (Cassini).

ALANCOURT, h. c^m de Mancy. — **Halancourt**, 1735 (Saugrain, t. I, p. 470). — **Alancourt**, XVIII^e siècle (Cassini).

ALEVAL, f. c^m de Sainte-Menehould. — **Aleval**, v. 1300 (extenta Campanie, chât. de S^{te}-Menehould). — *L'estang d'Ailleval*, 1370 (arch. nat. P 183, 25). — **Alleval**, 1735 (Saugrain, t. I, p. 440). — **Lalleval**, 1847 (lieux habités).

ALGER, cendrière, c^m de Berru. — *Les Rosières*, 1835 (état-major).

ALGER, auberge et m^m éclusière, c^m de Cormicy.

ALGER, m. c^m de Prunay.

ALGER, auberge, c^m de Puisieux. — *Alger ou la Pompelle*, 1862 (Guérard, p. 440).

ALGER, f. c^m de Vaudemanges.

ALLEMANGES, vill. c^m d'Allemanche-Launay-et-Soyer. — **Alemanche**, v. 1220 (liv. des vass. de Champagne). — **Alemanches**, 1236 (invent. de Montier-la-Celle, f° 1 r°). — **Alemanchia**, v. 1252

(arch. nat. J 195, 96). — *Atlemenche*, 1381 (pouillé de Troyes, A, n° 302). — *Alemenchia*, 1407 (*ibid.* n° 276). — *Allemanchia*, 1443 (évêché de Troyes, G 22). — *Almanches*, 1507 (arch. nat. P 165, 242).

En 1789, Allemanche faisait partie de l'élection de Sézanne et était régi par la cout. de Meaux. Diocèse de Troyes, doyenné de Sézanne. Son église paroissiale, dédiée à saint Remy, était à la collation de l'évêque.

ALLEMACHE-LAUNAY-ET-SOYER, c^m d'Anglure, commune formée en 1846 de l'union des anciennes communes d'Allemanche-Launay et de Soyer.

ALLEMANDERIE (L'), lieu-dit, c^m de la Veuve.

ALLEMANT, c^m de Sézanne. — *Alamannus*, 813 (Gallia christ. t. XIV, instr. c. 15). — *Alemanni*, 1124-1130 (pouillé de Troyes, n° 277, note). — *Alemanz*, 1202 (cart. d'Oyes, f° 29 r°). — *Villa que dicitur Alemant*, 1209 (Montier-la-Celle, c. 19). — *Alement*, 1320 (arch. adm. de Reims, t. II, p. 259). — *Alemens*, 1375 (arch. nat. P 202, 172). — *Alementum*, *Alemans*, *Allementum*, 1381 (pouillé de Troyes, A, n° 300, 303 et 514). — *Alimenti*, 1443 (évêché de Troyes, G 22). — *Allemanti*, 1503 (Montier-la-Celle, c. 18). — *Allemans*, *Allemens*, 1503 (S.-Nicolas de Sézanne, c. 7). — *Allamens*, 1508 (arch. nat. P 165, 143). — *Allement*, 1528 (*ibid.* P 165, 275). — *Alleman*, *Allemand*, 1664 (*ibid.* P 191⁴, 26 bis). — *Almant*, 1728 (arch. de l'Aube, G 526).

Allemant faisait partie, en 1789, de l'élection de Sézanne et était régi par la cout. de Meaux. Diocèse de Troyes, doyenné de Sézanne. Son église paroissiale, dédiée à saint Remy, était à la collation de l'évêque de Troyes, comme abbé de Montier-la-Celle.

ALLEU (L'), hab. détruite, c^m de Loivre. — *Quedam masura et locus antiquitus dictus la maison de l'Alou in villa de Libera*, 1472 (cart. de S.-Denis de Reims, p. 503).

ALLEUX (LES), bois, c^m de Passavant. — *Nemus ecclesie nostre [de Castriciis] quod Alodium appellatur*, 1239 (Teulet, trésor des chartes, t. II, p. 412). — *Li quiez bois est appelé li Aloes, et cil bois est entre le bois de Biaulieu et la vile d'Esclaires*, 1242 (*ibid.* t. II, p. 469). — *Les Alloes*, 1259 (dioc. anc. de Châl. t. I, p. 193).

ALLIANCELLES, c^m d'Heiltz-le-Maurupt. — *Asencella*, mil. du ix^e siècle (polypt. de S.-Remy). — *Aisencella*, 1123 (hist. de la maison de Châtillon, pr. p. 22). — *Aisencelle*, 1182-1198 (cart. B de S.-Remy, p. 147). — *Asancella*, v. 1200 (arch. lég. de Reims,

statuts, t. I, p. 175). — *Aizencelles*, 1208 (cart. A de S.-Remy, p. 146). — *Asencelle*, 1215 (S.-Remy, c. 41). — *Aillencelle*, 1234 (S.-Pierre-aux-Monts, c. 21). — *Aisencelles*, 1239 (arch. lég. de Reims, statuts, t. I, p. 175). — *Aysencella*, 1249 (cart. C de S.-Remy, f° 11 v°). — *Aylancele*, v. 1252 (fiefs de Champ.). — *Aysancelle, villa de Ancelles supradicta*, 1265 (S.-Remy, l. 41). — *Aillencella, Aillencellez*, 1269 (Trois-Font. c. 6). — *Aillenseles*, 1270 (*ibid.*) — *Aillencelles*, 1270 (S.-Remy, l. 41). — *Aillencella*, 1302 (*ibid.*). — *Aillencelles*, 1311 (cart. A de S.-Remy, p. 413). — *Aillencelles*, 1356 (S.-Pierre-aux-Monts, c. 15). — *Aillencelles*, 1405 (pouillé de Châl. f° 78 r°). — *Aillencelles en Pertois*, 1460 (*ibid.*). — *Argencelles*, 1543 (*ibid.*). — *Alliancelle*, 1633 (lieux régis par la cout. de Vitry). — *Alliancelles*, 1652 (arch. lég. de Reims, statuts, t. I, p. 243 et 245).

En 1789, Alliancelles faisait partie de l'élection de Châlons et suivait la cout. de Vitry. Diocèse de Châlons, doyenné de Possesse. Son église paroissiale, consacrée à saint Remy, était à la présentation de l'abbaye de Saint-Remy de Reims.

ALSACE (L'), f. c^m de Vertus. — *La ferme des Allemands*, 1862 (Guérard, p. 127).

AMBIGNY (LA NOUVE-D'), lieu-dit, c^m de Prunay.

AMBONNAY, c^m d'Ay. — *Amboniacus, villa que Amboniacus dicitur*, 1020 (cart. de la Trinité, f° 1 r°). — *Ambunnaum*, xi^e s^e (fragm. de polypt. p. 106). — *Ambonai*, 1195 (arch. nat. S 5035, suppl. 38). — *Ambonai*, v. 1220 (livre des vass. de Champ.). — *Ambonaium*, 1238 (chap. de Châl. a. 4, l. 57). — *Ambonnayum*, 1238 (Avenay, c. 2). — *Ambonaium*, 1238 (chap. de Châl. a. 4, l. 57). — *Ambonaium*, 1267 (liber pontificum, f° 427 v°). — *Ambonayum*, 1273 (Avenay, c. 2). — *Ambounay*, 1277 (S.-Basle, c. 2, l. 25). — *Amboneium*, 1345 (arch. adm. de Reims, t. II, p. 933). — *Ambonneyum*, 1346 (*ibid.* t. I, p. 1034). — *Ambornai*, 1384 (E. de Barthélemy, canton de Verzy, p. 70). — *Ambonnoy*, 1428 (arch. nat. Q 673). — *Ambournay*, 1638 (*ibid.* Q 670).

Ambonnay faisait partie, en 1789, de l'élection d'Épernay et était régi par la cout. de Vitry. Diocèse de Reims, doyenné d'Épernay. Son église paroissiale, consacrée à saint Remy, était à la présentation de l'abbé de Saint-Denis de Reims.

AMBRIÈRES, c^m de Saint-Remy-en-Bouzemont. — *Ambrieræ*, 1405 (pouillé de Châlons, f° 76 v°).

En 1789, Ambrières faisait partie de l'élection de Vitry et suivait la cout. de Chaumont. Diocèse de Châlons, doyenné de Perthes. Son église paroissiale,

- siale, dédiée à la Vierge, était à la présentation de l'abbé de Montiérender.
- AMBRIÈRES (Ru D')**, affl. du ru de l'Étang de Queula; arrose le finage d'Ambrières.
- AMIGNY**, lieu-dit, c^{de} de Chambrecy.
- AMILLY**, fief, c^{de} de Montmirail. — *Le fief d'Amigny*, 1399 (arch. nat. P 180, 97). — *Le fief d'Amilly, consistant en trois arpens, un quartier de pré, avecq moitié des terrages dudit Montcouppot*, 1603 (ibid. P 180, 101). — *Le fief, qui est une pièce de trois arpens, un quartier de pré, appelé le pré d'Aubonnet*, 1623 (ibid. P 180, 36).
- AMOUR-DIEU (L')**, f. c^{de} de Troissy. — Abbaye de bénédictines fondée, sous l'invocation de la Vierge, en 1232, et transférée en 1760 à Montmirail. — *Domus Dei de Troissy*, 1232 (Gallia christ. t. X, instr. col. 135). — *Conventus monasterii de Amore Dei*, 1237 (ibid. t. X, col. 136). — *Domus illa que dicitur Amor Dei, sita intra fines parochie de Troiseio*, 1240 (Am.-D. c. 3). — *Ecclesia moniales S^t Marie de Amore Dei*, 1240 (ibid.). — *Ecclesia Amoris Dei de Troiseio*, 1241 (ibid.). — *Conventus de Amore Dei in Troisiacum*, 1241 (ibid.). — *La novele abéie que je ai fondée entre Boqueingni e Troissi, en l'eveschié de Soixons, qui est apelée l'Amor Dieu*, 1243 (ibid.). — *Ecclesia seu monasterium Amoris Dei de Troissi*, 1243 (ibid.). — *Ecclesia monialium Dei juxta Troisiacum*, 1248 (cart. de l'Am.-D. f^o 34 r^o). — *L'esglise de l'Amour-Dieu delès Troissi*, 1296 (Am.-D. c. 3). — *L'Amour-Dieu l'Abéie*, xiii^e siècle (ibid.). — *Nostr-Dame de l'Amour-Dieu delès Troissy*, 1335 (cart. de l'Am.-D. f^o 20 v^o). — *Couvent de l'Amour-Dieu ou Maison-Dieu lez Troissy*, 1409 (ibid. f^o 24 r^o). — *L'Amour-Dieu lès Troissy*, 1501 (Am.-D. c. 2). — *L'abbaye de la Mort-Dieu lez ledit Troissy*, 1570 (arch. nat. P 177, 127). — *L'abbaye royale de l'Amour-Dieu, ordre de Cîteaux, située à Montmirail, en Champagne*, 1777 (ibid. Q 678). — *La ferme dite de l'Abbaye de l'Amour-Dieu*, 1804 (annuaire de la Marne, an xiii). — *L'Abbaye*, 1860 (Cornet-Paulus).
- AMOUR-DIEU (Ru DE L')**, affl. de la Marne; traverse le finage de Champvoicy.
- ANCIEN-MOULIN (L')**, m^{de} is. c^{de} d'Argers.
- ANCIEN-MOULIN (L')**, m^{de} is. c^{de} de Florent.
- ANCIEN-MOULIN (L')**, f. c^{de} de Vert-la-Gravelle.
- ANCIENNE-MAISON DU MOULIN (L')**, m^{de} is. c^{de} d'Anthenay.
- ANCIENNE-TUILERIE (L')**, m^{de}, c^{de} de Crugny.
- ANDECY**, h. c^{de} de Baye. — Abbaye de bénédictines fondée, en 1131, sous l'invocation de la Vierge, au dioc. de Châlons. — *Sanctimonialis que de Juliaco adduxi loco Vivi Fontis et Andecio*, 1131 (ch. de Simon de Broyes; cf. Gallia christ. t. X, instr. col. 165). — *Sanctimonialis ecclesie Vivi Fontis que vulgo dicitur locus Andecygarum*, milieu du xii^e siècle (Andecy, c. 4). — *Andecias*, 1147-1151 (Andecy). — *Andecias*, 1162 (ibid. c. 1). — *Andecyas*, 1171 (ibid.). — *Andecoi*, 1172 (Andecy). — *Anderceias*, 1185 (ibid. c. 1). — *Moniales Andeciarum*, 1186 (ibid. c. 7). — *Andecis*, 1218 (liber pontificum, f^o 413 v^o). — *Andecies*, 1252 (ibid. f^o 447 v^o). — *Anderceyas*, 1268 (And. c. 7). — *Anderceiz*, 1274 (Vinets, c. 5). — *Andecys*, 1287 (Andecy, c. 1). — *Andecyos*, 1290 (Andecy). — *Nostr-Dame de Andecyos*, 1297 (ibid. c. 7). — *Andecies*, v. 1300 (extenta Campanie, chât. de Sézanne). — *Andeciz*, 1457 (pouillé de Troyes, P n^o 10). — *Andecys*, 1498 (Andecy, c. 10). — *Anthecys*, 1526 (ibid. c. 4). — *Andecyem*, 1542 (taxe du dioc. de Châl. p. 212). — *Andesis*, 1597 (Andecy c. 1). — *Antecy*, 1620, 1721 (ibid. c. 5). — *N.-D. d'Annecy*, 1774 (ibid. c. 1).
- ANERIE (L')**, lieu-dit, c^{de} de Suippes.
- ANGLEBERT**, f. c^{de} d'Ambrières. — *Le fief d'Anglebert, autrement dit la Cense du Château*, 1735 (Saugrain, t. 1, p. 442).
- ANGLOUS (LES)**, f. c^{de} d'Orbais. — *Les Anglois*, 1763 (Orbais, p. 22).
- ANGLOUS (Ru DES)**, affl. du Surmelin; coule sur le finage d'Orbais.
- ANGLURE**, arrond. d'Épernay. — *Angluria*, 1128 (pouillé de Troyes, n^o 278, note). — *Angleuria*, 1124-1130 (cart. d'Oyes, f^o 19 r^o). — *Anglitura*, 1131 (Gallia christ. t. X, col. 165). — *Anglaura*, 1133 (Bibl. de l'École des chartes, t. XIX, p. 186). — *Anglura*, 1140 (S.-Jul. de Sézanne, c. 4 bis). — *Angleura super Albam*, 1175 (cart. d'Oyes, f^o 20 v^o). — *Angularia*, 1177 (pouillé de Troyes, n^o 278). — *Angléure*, v. 1222 (liv. des vass. de Champ.). — *Engléure*, v. 1252 (fiefs de Champ.). — *Engléure*, fin du xiii^e siècle (arch. nat. J 206; Troyes, n^o 3). — *Angleurre*, 1366 (ibid. Q 681, f^o 101 v^o). — *Angluyre*, 1390 (évêché de Troyes, G 343). — *Angluse*, 1405 (ibid. G 355).
- Anglure faisait partie, en 1789, de l'élection de Sézanne et suivait la cout. de Meaux. Son église paroissiale, diocèse de Troyes, doyenné de Sézanne, était consacrée à saint Sulpice et à saint Antoine; l'évêque de Troyes en était collateur.
- ANGLURE**, fief, c^{de} de Vert-la-Gravelle. — *Ung fief à Vert appelé le fief d'Anglure*, 1605 (arch. nat. P 190, n^o 56). — *Le fief d'Anglure autrement dit Vosienne*, 1673 (ibid. Q 681).
- ANGLOUELLES**, c^{de} de Fère-Champenoise. — *Angludera*,

1117 (Montiéramey, 6 H 7). — *Angleura*, 1184 (pouillé de Troyes, n° 378). — *Anglidura*, 1195 (Montiéramey, 6 H 7). — *Engleurella*, 1233 (*ibid.*). — *Anglurella*, 1381 (pouillé de Troyes, A 355). — *Angluella*, 1457 (*ibid.* O 7). — *Anglurallas*, 1501 (Montiéramey, 6 H 7). — *Angluzelles*, 1502 (*ibid.*). — *Angluzel*, 1717 (arch. nat. P 223, 387). — *Anglusella*, 1728 (arch. de l'Aube, G 536). — *Angluselles*, 1739 (arch. nat. P 199, 6). — *Angluzelles-en-Champagne*, 1742 (*ibid.* Q 678).

Angluzelles faisait partie, en 1789, de l'élection de Sézanne et était régi par la cout. de Meaux. Son église paroissiale, diocèse de Troyes, doyenné de Sézanne, était dédiée à saint Blaise; l'abbé de Montiéramey et le prieur du lieu présentaient alternativement à la cure.

ANNOYES (LES), écart, c^{de} de Marcuil-le-Port (Cornet-Paulus).

ANSERIERES, village détruit, c^{de} de Fresne. — *Anserieræ*, 1119 (cart. de l'arch. f° 178 r°). — *Anserieres*, 1218 (cart. G du chap. de Reims, f° 72 v°).

On prétend, en raison d'une apparente similitude de noms, indiquer l'emplacement de cet ancien village, au lieu-dit l'Arzillière, situé à 800 mètres au sud-ouest de Fresne; c'est également à tort qu'on orthographie *Ancillaire* dans l'Atlas cantonal de la Marne, dirigé par M. Poinsignon.

ANTE, c^{de} de Dommartin-sur-Yèvre. — *Antra*, cart. du XI^e siècle (polypt. de S.-Remy). — *Antre*, 1366 (arch. nat. P 183, 20). — *Entre*, 1394 (*ibid.* P 183, 98). — *Hante*, 1651 (évêché de Châlons, c. 9). — *Ente*, 1735 (Saugrain, t. I, p. 436).

En 1789, Ante faisait partie de l'élection de Sainte-Menehould et suivait la cout. de Vitry. Son église paroissiale, diocèse de Châlons, doyenné de Possesse, était dédiée à Notre-Dame; l'abbé de Toussaints présentait à la cure.

ANTE (L'), riv. affl. de l'Aisne; prend sa source au finage de Noirlieu et rejoint l'Aisne à l'extrémité du finage d'Ante. — *Fluvius qui dicitur Antre*, 1153-1161 (Montiers, c. 2). — *Fluvius de Antre*, 1220 (Toussaints, c. 6).

ANTES (RU D'), affluent de l'Ante; arrose le finage d'Ante.

ANTHENAY, c^{de} de Châtillon-sur-Marne. — *Antennacus*, 876 (ann. Bertiniani). — *Antenaium*, c. du XI^e s^e (polypt. de S.-Remy). — *Antiniacum*, 1125 (Marlot latin, t. II, p. 288). — *Anthenayum*, 1146 (hist. de la maison de Châtillon, p. 25). — *Antenai*, 1154-1159 (cart. d'Igny, f° 2 v°). — *Antenay*, 1198 (Longau, c. 2). — *Anthenai*, 1237 (la Charmoye,

c. 6). — *Entenay*, 1408 (arch. nat. P 180, 142). — *Anthenay lez Fère-en-Tardenois*, 1501 (Saint-Memmie, c. 6).

Anthenay faisait partie, en 1789, de l'élection d'Épernay et suivait la cout. de Vitry. Son église paroissiale, diocèse de Soissons, doyenné de Châtillon-sur-Marne, était consacrée à saint Symphorien; le chapitre cathédral de Soissons présentait à la cure.

AOUENY, c^{de} de Ville-en-Tardenois. — *Augnei*, 1153 (hist. des comtes de Champ. t. III, p. 442). — *Aogneium*, 1189 (cart. A de S.-Remy, p. 366). — *Oegni*, 1213 (Longau, l. 30). — *Aongneium*, 1215 (cart. d'Igny, f° 212 r°). — *Ogni*, v. 1222 (liv. des vass. de Champ.). — *Aougneium*, 1235 (cart. de S.-Denis de Reims, p. 323). — *Aoigni*, v. 1274 (arch. nat. J 202, 45). — *Aongny*, 1285 (cart. d'Igny, f° 142 r°). — *Aougneium*, 1303-1312 (arch. adm. de Reims, t. II, p. 1058). — *Aogny*, 1323 (*ibid.* t. I, p. 349). — *Aoingny*, 1346 (*ibid.* t. II, p. 1059). — *Augny*, 1384 (*ibid.* t. III, p. 601). — *Ongny*, 1384 (arch. nat. P 180, 111). — *Onys*, *Onys*, 1395 (*ibid.* P 162, 51-52). — *Hongnil*, 1397 (*ibid.* P 208, 46). — *Ougny*, 1398 (*ibid.* P 208, 53). — *Aougni*, 1442 (S.-Nicaise, c. 8). — *Oingny*, 1676 (arch. lég. de Reims, statuts). — *Ogny*, 1777 (arch. adm. de Reims, t. II, p. 1061).

En 1789, Aougnny faisait partie de l'élection de Reims et suivait la cout. de Vitry. Son église paroissiale, diocèse de Reims, doyenné de Fismes, était consacrée à saint Remy; l'abbé de Saint-Denis de Reims présentait à la cure.

ABBRE-GODINOT (L'), m^{de}, c^{de} de Boulton-sur-Suippe. ARCHAMBAUD, fief, c^{de} de Villers-aux-Bois. — *Le fief appelé Archambault, près ledit Villiers*, 1673 (arch. nat. Q 681).

ARCIS-LE-PONSART, c^{de} de Fismes. — *Arceium*, c. du XI^e siècle (polypt. de S.-Remy). — *Arciacum*, 1201 (cart. d'Igny, f° 233 r°). — *Arceium Ponçardi*, 1219 (*ibid.* f° 127 v°). — *Arci*, vers 1222 (liv. des vass. de Champ.). — *Arceyum Ponçardi*, 1233 (chap. de Reims, l. 54). — *Arci le Ponsart*, 1248 (cart. A de S.-Remy, p. 552). — *Aaci*, 1256-1270 (docum. géogr. n° 579). — *Aceyum Ponçardi*, 1303-1312 (arch. adm. de Reims, t. II, p. 1057). — *Arcy-le-Ponsart*, 1348 (cart. d'Igny, f° 121 v°). — *Arcis*, 1357 (arch. adm. de Reims, t. II, p. 109). — *Arsi le Ponsard*, 1384 (*ibid.* t. III, p. 653). — *Arcy le Ponsart*, 1416 (arch. nat. P 161, 184). — *Arcy le Ponsart*, 1422 (*ibid.* P 163, 46). — *Arcy le Ponsart*, 1424 (*ibid.* P 180, 155). — *Arcy Ponsart*, 1442 (cart. de S.-Denis de Reims, p. 493). —

Arcy-Ponsard, 1777 (arch. adm. de Reims, t. II, p. 1060).

Le personnage auquel Arcis doit son surnom est nommé *Pentius de Arceio* dans une charte du roi Louis le Gros, en 1128 (cart. d'Igny, f° 136 r°), et *Ponzardus de Arceio* dans une pièce de 1130 (Marlot français, t. III, p. 739).

Arcis-le-Ponsard était compris, en 1789, dans l'élection de Reims et suivait la cout. de Vitry. Son église paroissiale, diocèse de Reims, doyenné de Fismes, était consacrée à Notre-Dame; l'abbé de Saint-Denis de Reims présentait à la cure.

ARCIS-SÉVERAIN, f. c^{de} d'Arcis-le-Ponsard. — *Arceium Severini*, 1182 (Igny, l. Arcy). — *Arsy-Séverain*, 1514 (arch. nat. P 163, 64). — *Arsy-le-Séverain*, 1656 (*ibid.* P 217, 42). — *Arcis-Séverain*, 1720 (*ibid.* P 223, 342). — *Arcy-Séverin*, xviii^e siècle (Cassini).

ARCY (LE GRAND- et LE PETIT-), lieux-dits, c^{de} de Baye. **ARCY (RU D')**, affl. de l'Ardres; traverse le finage d'Arcis-le-Ponsard et grossit l'Ardres à Courville.

ARDENAY, h. détruit vers 1655, c^{de} de Prosnès. — *Ardenaium*, c. du xi^e siècle (polypt. de S.-Remy). — *Ardenayum*, 1214 (cart. B du chap. de Reims, f° 365 r°). — *Rogerus de Ardenai*, 1230 (la Neuville, c. 5). — *Ardenay*, 1384 (arch. nat. P 512, 1430).

ARDRES (L'), riv. affl. de la Vesle; prend sa source au finage de Serriers et se jette dans la Vesle au-dessous de Fismes. — *In valle que dicitur Ardre*, 1214 (cart. de S.-Nicaise, f° 80 v°). — *Erdre*, 1224 (S.-Nicaise, l. 7).

AREMBÉCOURT (RU D'), affl. de la Varanne; prend naissance sur le territoire d'Arembécourt (Aube) et se joint à la Varanne sur le finage de Châtillon-sur-Broué.

ARGENSOLLES, h. c^{de} de Moslins. — Abbaye de femmes de l'ordre de Cîteaux, fondée en 1223, au diocèse de Soissons, sous l'invocation de Notre-Dame. — *Grangia de Argenceolis*, 1221 (Gall. christ. t. X, col. 131). — *Argenceoliæ*, *Argenceoliæ*, 1222 (liber princip. 5992, f° 299 v° et 318 r°). — *Argentueil*, vers 1222 (liv. des vass. de Champ.). — *Argenteolæ*, 1224 (cart. de S.-Martin d'Épernay, p. 160). — *Argensoliæ*, 1232 (Gallia christ. t. X, col. 136). — *Ecclesia de Argentellis*, *Argenceulleæ*, 1234 (Argens. c. 2). — *Conventus d'Argensoles*, 1243 (*ibid.* c. 4). — *Argençoles*, 1251 (arch. nat. J 201, 32). — *Argençolles*, 1257 (*ibid.* J 198, 101). — *Argentolles*, 1262 (arch. adm. de Reims, t. I, p. 811). — *Argentoliæ*, 1263 (Argens. c. 3). — *L'esglise Nostre-Damme d'Argensoles*, 1265 (*ibid.* c. 4).

— *Argensolles*, 1271 (*ibid.* c. 2). — *Argenceolles*, xiii^e siècle (*ibid.* c. 4). — *Argensolles*, 1362 (*ibid.* c. 3). — *Argensolles*, 1381 (*ibid.* c. 2). — *Argensolles*, 1389 (*ibid.* c. 4). — *Argensolles*, 1470 (la Charmoye, c. 7). — *Argensolles, abbaye et paroisse*, 1633 (lieux régis par la cout. de Vitry).

ARGENSOLLES, lieu-dit, c^{de} de Connantre. — *Une place séant à Connantre, nommée Argensolles, en laquelle place soloit avoir d'ancienneté unq molin à blef*, 1481 (Argensolles, c. 4).

ARGENTOLLE (BOIS D'), c^{de} de Chantecoq et d'Arrigny. — *Nemus de Maignis situm inter Argenium et Chantecoq*, 1236 (Teulet, trésor des chartes, t. II, p. 318).

ARGERS, c^{de} de Sainte-Menehould. — *Arg[er]ium*, 1032 (dioc. anc. de Châl. t. II, p. 446). — *Argeriz*, 1138 (Montiers, c. 1). — *Argit*, 1148 (cart. de Montiers, 10946, f° 1 r°). — *Argiet*, 1154-1161 (Montiers, c. 1). — *Argier*, 1163 (cart. de Montiers, 10946, f° 4 r°). — *Argiez*, 1166 (S.-Pierre-aux-Monts, c. 3). — *Argerium*, 1197 (Châtrices). — *Argiers*, v. 1222 (liv. des vass. de Champ.). — *Argirs*, v. 1230 (arch. nat. KK 1064, f° 273 r°). — *Argers*, v. 1240 (fiefs de Champ.). — *Argeria*, 1289 (S.-Pierre-aux-Monts, c. 2). — *Argiès*, 1324 (Boularic, actes du parlement, n° 7432). — *Argières*, 1367 (arch. nat. Q 681, f° 38). — *Argé*, 1484 (*ibid.* P 162, 277). — *Argierres*, 1657 (*ibid.* P 217, 47). — *Arger*, 1683 (*ibid.* P 220, 33).

En 1789, Argers faisait partie de l'élection de Sainte-Menehould et était régi par la cout. de Vitry. Son église paroissiale, diocèse de Châlons, doyenné de Sainte-Menehould, était dédiée à saint Pierre; l'abbé de Saint-Pierre-aux-Monts présentait à la cure.

ARGERS (RU D'), affl. de l'Auve; arrose le territ. d'Argers.

ARLY (L'), lieu-dit, c^{de} de Sandoy.

ARMÉE (L'), fief, à Esternay. — *Le chastel neuf dudit Esternay appelé le chastel de l'Armée*, 1553 (arch. nat. P 178, 71). — *Le fief et seigneurie de Larmée, consistant en douze cens arpens de bois ou environ, scituez proche ladite terre du Meiz*, 1720 (*ibid.* P 168, 121). — Cette dernière mention permet d'identifier le fief de l'Armée avec la *forest de l'Armée*, mentionnée dans un titre de 1538 (arch. nat. P 165, 280), et conséquemment avec le *bois de l'Armée*, de la carte de Cassini, xviii^e siècle.

ARNE (L'), riv. affl. de la Vesle; prend naissance sur le territ. de Saint-Étienne-à-Arne (Ardennes), et se jette dans la Suippe à Bétheniville. — *Fluvius Arna*, 1066 (Marlot latin, t. I, p. 621).

ARNOTAY, f. c^{de} de Venteuil. — *Harnotes*, 1735 (Saugrain, t. II, p. 472). — *Hernotay*, xviii^e siècle (Cassini). — *Harnotay*, 1834 (état-major).

ARNOULD-COMTESSE (FIEF D'), à Maison. — *Ung fief appelé le fief Ernoul Contesse*, 1527 (chap. de Reims, l. 39).

ARNOULD-DE-SONGY (FIEF D'), à Bassu. — *Le fief de Arnould de Songey ou finaige de Bassu*, 1516 (arch. nat. P 184, 80).

ARPEVAT, f. c^{de} de Brandonvilliers. — *Harpera*, 1735 (Saugrain, t. I, p. 443). — *Arpeva*, xviii^e s^e (Cassini). — *Le Harpera*, 1804 (ann. de l'an XIII, p. 34). — *Apervat*, 1837 (état-major).

ARRAGEAT, m^{me} is. c^{de} de la Neuville-au-Pont. — *Molendinum quoddam quod dicitur Arrajatz*, 1203 (cart. de Moiremont, f^o 216). — *Arraigart*, 1239 (*ibid.* f^o 317). — *Arrajas*, 1244 (*ibid.* f^o 319). — *Arrenjars*, 1396 (*ibid.* f^o 216).

ARRIGNY, c^{de} de Saint-Remy-en-Bouzemont. — *Arneium*, 1122 (cart. de Montiérender). — *Argneyum*, 1187 (cart. d'Huiron, p. 213). — *Argnei*, vers 1222 (liber princip. 5992, f^o 295 r^o). — *Arni*, vers 1222 (liv. des vass. de Champ.). — *Argneium*, 1223 (Hautefontaine, c. 6). — *Argney*, v. 1252 (fiefs de Champ.). — *Argny*, *Argné*, v. 1300 (extenta Campanie, Larzicourt). — *Arrigny*, 1509 (réd. de la cont. de Vitry). — *Argny lez Larzicourt*, 1539 (chap. de Châl. a. 5, l. 40). — *Arrigny*, 1563 (Moncelz, c. 1).

En 1789, Arrigny faisait partie de l'élection et suivait la cont. de Vitry. Son église paroissiale, diocèse de Châlons, doyenné de Perthes, était dédiée à saint Maurice; l'abbé de Montiérender présentait à la cure.

ARTEBISE, m^{me}, c^{de} de Villedommange.

ARTILLOT, h. c^{de} de Neuvy. — *Artili*, v. 1222 (liv. des vass. de Champ.). — *Artillen*, 1735 (Saugrain, t. I, p. 474). — *Artilleu*, 1804 (ann. de l'an XIII, p. 78).

ARTY, h. c^{de} de Venteuil. — *Arthye*, 1735 (Saugrain, t. I, p. 470). — *Arthy*, xviii^e s^e (Cassini). — *Harty*, 1834 (état-major).

ARZILLIÈRE (L'), ch. détruit, c^{de} de Marcilly-sur-Seine. — C'était de cet « hôtel seigneurial » que relevait encore, en 1453, paraît-il, la seigneurie de Marcilly (inventaire de Marcilly, f^o 57 v^o).

ARZILLIÈRES, c^{de} de Saint-Remy-en-Bouzemont. — *Arziliers*, 1136 (cart. d'Huiron, p. 135). — *Arzilleria*, 1141 (Hautefontaine, c. 1). — *Arzilleres*, 1178 (S.-Pierre-aux-Dames, l. Neuville). — *Argillieria*, 1187 (cart. d'Huiron, p. 214). — *Archilleria*, 1202 (Chem. c. 14). — *Arzillere*, *Arcilli-*

seres, *Arzillieres*, v. 1220 (liv. des vass. de Champ.).

— *Ardillieres*, 1221 (Chem. c. 14). — *Ardilleria*, 1224 (arch. nat. KK 1064, f^o 31 v^o). — *Arzelleria*, 1228 (S.-Pierre-aux-Monts, c. 21). — *Arzileria*, 1246 (Teulet, trésor des chartes, t. II, p. 605). — *Arzill(er)ia*, 1256-1270 (Brussel, usage des fiefs, p. 716). — *Arsillieres*, 1272 (*ibid.* p. 165). — *Arzilières*, 1298 (cart. de l'Amour-Dieu, f^o 5 v^o). — *Argilleria*, xiii^e siècle (cart. de Chem. f^o 35 r^o). — *Argillieres*, 1352 (chap. de Châl. a. 6, l. 46). — *Arzilliers*, 1356 (S.-Pierre-aux-Monts, c. 8). — *Arcillieres*, 1444 (arch. nat. P 161, 193). — *Besellier*, fin du xv^e siècle (Ph. de Vigneulles). — *Arguilliers*, 1539 (Toussaints, c. 7). — *Arzillière*, 1633 (lieux régis par la cont. de Vitry). — *Argillieres*, 1654 (arch. nat. P 167, 54). — *Arzillers*, *Arzilleres*, 1662 (*ibid.* P 217, 85). — *Arzelières*, 1762 (Expilly).

En 1789, Arzillières faisait partie de l'élection de Vitry et était régi par la cont. de cette ville. Son église paroissiale, diocèse de Châlons, doyenné de Perthes, était consacrée à saint Antoine; l'abbé de Montiérender présentait à la cure.

ASSECOURT (LE BUISSON-D'), lieu-dit, c^{de} de Margerie.

ASSUÉE (L'), f. c^{de} de Villeneuve-la-Lionne.

ATENOIS, pagus ou comté de l'époque franque; il a donné son nom à l'un des quatre archidiaconés du diocèse de Châlons. — *Pagus Stadunensis*, 803 (cart. de Gorze, p. 57). — *Stadinensis*, 844 (cart. du chantre Guérin, f^o 6 v^o). — *Stadinisus*, 853 (Bouquet, t. VII, p. 616). — *Stadonensis*, v. 948 (Floard, l. II, c. 18). — *Comitatus Staniensis*, 1006 (de l'Isle, Hist. de Saint-Mihiel, p. 432). — *Comitatus Stadunensis*, 1009-1045 (cart. du chantre Guérin, f^o 38 v^o). — *Estanneium*, 1090 (cart. B de S.-Remy, p. 126). — *Archidiaconatus Astanensis*, 1128 (S.-Remy, l. 59). — *Stadeneis*, v. 1130 (Albert d'Aix, l. II, c. 13; l. III, c. 6 et 36; l. IV, c. 47 et 49). — *Estaneyum*, 1151 (cart. A de S.-Remy, p. 89). — *Estanois*, v. 1201 (feoda Campanie, n^o 293). — *Stadinensis archidiaconatus*, 1207 (chap. de Châl. a. 1, l. 1). — *Archid. de Estenois*, 1244 (Montiers, c. 1). — *Atenois*, 1285 (*ibid.*). — *Archid. Stadiensis*, 1294 (Moiremont, c. 2). — *Archidiacone d'Astenois*, 1400 (chap. de Châl. a. 1, l. 9). — *Attenois*, 1412 (arch. nat. P 179, 50). — *Ettenois*, 1436 (*ibid.* P 179, 56). — *Archidiacone d'Astenois*, 1453 (évêché de Châl. c. 3). — *L'archidiaconé d'Astenois*, 1464 (*ibid.* c. 16). — *Athenoys*, 1504 (arch. nat. P 166, 216). — *Athenoys*, 1508 (*ibid.* P. 184, 76). — *Arthenois*, 1521 (*ibid.* P 161, 251).

On peut consulter, sur l'origine et l'étendue de ce pays, le chapitre que nous avons consacré au *pagus Stadunensis* dans nos *Études sur les pagi de la Gaule*, 1^{re} fascicule, p. 5 à 24.

- ATHIS**, c^{de} d'Écury-sur-Cooles. — *Atteia*, vers 948 (Flodoard, l. IV, c. 2). — *Atteia*, 1076 (Marlot français, t. III, p. 711). — *Villa que vocatur Ateias*, 1090 (S.-Basle, l. 21). — *Aciez pour Atiez* ? v. 1222 (liv. des vass. de Champ.). — *Aties*, v. 1252 (arch. nat. J 202, 47). — *Atheia*, 1279 (Saint-Basle, l. 11). — *Athys*, v. 1300 (extenta Campanie, Épernay). — *Atheis*, 1308 (arch. nat. P 1114). — *Athis*, 1303-1312 (arch. adm. de Reims, t. II, p. 1122). — *Athies*, 1346 (*ibid.* t. II, p. 1119). — *Athis*, 1394 (arch. nat. P 181, 51). — *Atheys*, 1415 (*ibid.* P 182, f° 273 v°). — *This*, 1549 (Saint-Basle, l. 11). — *Aathis*, 1640 (Avenay, c. 1). — *Athie*, 1643 (arch. nat. P 216, 117). — *Atis*, 1676 (Vinels, c. 1). — *Athye*, 1762 (Expilly). — *Athis-sur-Marne*, 1769 (arch. nat. Q 655).
- En 1789, Athis était compris dans l'élection d'Épernay et suivait pour partie la cout. de Reims, pour partie celle de Vitry. Son église paroissiale, diocèse de Reims, doyenné d'Épernay, était consacrée à saint Remy; l'abbé de Saint-Basle présentait à la cure.
- ATTIGNY (LE JARDIN-D')**, lieu-dit, c^{de} de Courmelois.
- AUBE (L')**, riv. prend sa source dans la c^{de} d'Auberive (Haute-Marne), entre dans le dép. de la Marne par le finage de Granges-sur-Aube et opère sa jonction avec la Seine sur le territ. de Marcilly. — *Fluvius Alba*, 877 (dom Bouquet, t. VIII, p. 669). — *Aube*, 1493 (Montier-la-Celle, c. 18). — *Aubbe*, 1455 (chap. de Sézanne, c. 7).
- AUBERCY**, h. c^{de} d'Éclaires. — *Haubrecy*, 1724 (cout. général, t. II, p. 590). — *Aubercey*, 1735 (Saugrain, t. I, p. 407). — *Haubercy*, 1804 (ann. de l'an XIII, p. 48).
- AUBERGE DE LA ROCHE (L')**, aub. c^{de} d'Étrechy.
- AUBERIVE**, c^{de} de Beine. — *Alba Ripa*, 1206 (liber pontificum, f° 276 v°). — *Albariba*, v. 1252 (arch. nat. J 202, 47). — *Auberrive*, 1384 (*ibid.* P 282, 115). — *Aubrive*, 1444 (*ibid.* P 181, 69).
- Auberive faisait partie, en 1789, de l'élection de Reims et suivait la cout. de cette ville. Son église paroissiale, diocèse de Reims, doyenné de Bétheniville, était dédiée à saint Pierre; l'abbesse de Saint-Pierre de Reims présentait à la cure.
- AUBERIVE**, anc. m^{de}, c^{de} d'Épernay. — *Locus qui dicitur Alba Ripa*, 1145 (cart. de S.-Martin d'Épernay, p. 130). — *In molendinis meis de Albaripa*, 1152-1181 (cart. d'Avenay, f° 26 v°). — *Quamdam*
- peciam terre apud Sparnacum ad Auberive sitam*, 1230 (cart. d'Igny, f° 228 r°). — *In territorio de Sparnaco sub chemino qui vadit apud Choeli, inter Sparnacum et molendina de Alba Ripa* (*ibid.* f° 220 r°).
- AUBERTIN (L')**, riv. affl. du Grand-Morin; prend naissance sur le territ. de Bouchy-le-Repos et entre dans le dép. de Seine-et-Marne après avoir arrosé le finage de Saint-Genest. — *Fluvius Alba*, VII^e siècle (vita S. Eustasii, apud Bonquet, t. III, p. 500). — *Albeta*, 1213 (Valois, notitia Gall. p. 8). — *Aubertain*, 1231 (*ibid.*). — *Aubete*, alias *Aubetin*, 1675 (*ibid.*).
- AUBIERGE**, anc. m^{de}, à Courtisols. — *Le molin c'on dit au Pierge*, 1311 (S.-Remy, l. 81). — *Ung molin séant en la ville de Courtesoz que on dit le molin Aubierge*, 1384 (arch. adm. de Reims, t. III, p. 608).
- AUBIGNY**, chambre de justice située dans l'enclos de l'abbaye d'Argensolles, c^{de} de Molins. — *Y ayant encores dans l'enclos d'Argensolles une chambre, nommée la chambre d'Aubigny, en laquelle les officiers du bailliage de Vertus ont exercé la justice*, 1673 (arch. nat. Q 681).
- AUBILLY**, c^{de} de Ville-en-Tardenois. — *Albiliacus*, mil. du IX^e siècle (polypt. de S.-Remy). — *Aubeli*, 1210 (cart. de S.-Jean-des-Vignes, f° 45 v°). — *Aubelli*, v. 1252 (arch. nat. J 202, 51). — *Aubigny*, 1256-1270 (feoda Camp. n° 582). — *Ambilli*, *Aubelli*, v. 1274 (arch. nat. J 202, 45). — *Aubillygum*, 1285 (Longau, l. 12). — *Aubilli*, c. du XIV^e siècle (arch. adm. de Reims, t. I, p. 1089). — *Aubily*, 1359 (*ibid.* t. III, p. 148). — *Aubilly*, 1493 (chap. de Reims, c. 12).
- Aubilly était compris, en 1789, dans l'élection de Reims et était régi par la cout. de Vitry. Son église paroissiale, annexe de celle de Méry, diocèse de Reims, doyenné de la Montagne, était dédiée à sainte Geneviève.
- AUBRE (L')**, fief, c^{de} de Saint-Étienne-au-Temple. — Il relevait de la commanderie de la Neuville (dioc. anc. de Châl. t. I, p. 238).
- AUBRETE (L')**, écart, c^{de} d'Hautvillers (Cornet-Paulus).
- AUCHECOURT**, h. c^{de} de Mécringes. — *Ogicort*, v. 1220 (liv. des vass. de Champ.). — *Ogicourt*, 1252 (fiefs de Champ.). — *Ongécourt*, v. 1395 (arch. nat. P 202, f° 89 v°). — *Ougécourt*, 1461 (*ibid.* P 179, 176). — *Hochecourt*, 1832 (état-major).
- AUCHOTTES (RU DES)**, affl. de la Chée; coule sur le territ. de Sermaize.
- AUCOURT**, f. c^{de} de Mécringes. — *Haucourt*, XVII^e siècle (Cassini).

AUDÉVILLE, lieu-dit, c^{ms} de Bouvancourt.

AUDINCOURT, anc. vill. auj. lieu-dit, c^{ms} de Heiltz-l'Évêque et de Jussécourt. — *In villa Autheri Curie in eodem comitatu [Pertensi] super fluvium Saltum*, 904 (cart. du chantre Guérin, f^o 25 v^o).

AUGE-DE-CHIEN (L'), fief, à Heiltz-le-Maurupt. — *Le fief appelé l'Auge de Chien, scis à Holmaurup*, 1737 (arch. nat. P 229, 28).

AUGES (LES), h. dét. vers le comm. du xvii^e siècle, c^{ms} d'Hautvillers.

AUGES (LES), riv. affl. de l'Aube; prend sa source près de Lachy et grossit l'Aube à Vouzces. — *L'Auge*, dit aussi *la Superbe*, 1860 (Cornet-Paulus).

AULNAIS (LES), h. c^{ms} de Chaudefontaine. — *Les Aulnais*, xviii^e siècle (Cassini).

AULNAIS (LES), f. c^{ms} de Glannes. — *Les trois censés, dites les Aulnais*, 1735 (Saugrain, t. I, p. 444).

AULNAY, h. c^{ms} de Neuvy. — *Aunay*, 1735 (Saugrain, t. I, p. 474). — *Aulnat*, 1847 (lieux habités).

AULNAY, f. c^{ms} de Ville-en-Tardenois. — *Alnetum juxta Sarciacum*, 1273 (chap. de Reims, l. Vriigny). — *La ville d'Aunay en Tardenois*, 1385 (arch. nat. P 180, 113). — *Aunoy*, 1386 (*ibid.* P 180, 115). — *La ville d'Aulnoy lez Ville-en-Tardenois*, 1508 (*ibid.* P 180, 170). — *Aunet*, xviii^e siècle (Cassini). — *La ferme d'Aunay*, 1804 (ann. de l'an xiii, p. 91).

AULNAY (LE PETIT-), village disparu, c^{ms} d'Aulnay-aux-Planches. — *Le Petit-Aulnay*, 1641 (arch. nat. P 216, 91). — *Le Petit-Aunay*, 1700 (*ibid.* P 222, 142). — *Les fermes du Petit-Aulnay*, 1804 (ann. de l'an xiii, p. 28).

AULNAY-AUX-PLANCHES, c^{ms} de Vertus. — *Muidum*, pour *Alnidum*, 696 (Pardessus, diplomata, t. II, p. 238). — *Aunayum*, 1146 (cart. de S.-Martin d'Épernay, p. 132). — *Aunai*, 1152-1181 (*ibid.*) — *Alnetum*, 1200 (liber pontificum, f^o 367 v^o). — *Aunoy ad Plancas*, 1208 (cart. de S.-Martin d'Épernay, p. 151). — *Alnai*, *Aunoi*, v. 1222 (liv. des vass. de Champ.). — *Alnetum ultra Plancas*, 1259 (la Charm. c. 7). — *Alnetum as Plancas*, xiii^e siècle (arch. nat. P 197, 39). — *Aunoy*, v. 1300 (extenta Campanie, Vertus). — *Aunayum ad Plancas*, 1405 (pouillé de Châl. f^o 81 v^o). — *Alnetum ad Plancas*, 1542 (taxe du dioc. de Châl. p. 215). — *Aulnay-aux-Planches*, 1602 (la Charm. c. 7). — *Aulnay-au-Planche*, 1605 (arch. nat. P 190, 56). — *Aulnoy-aux-Planches*, 1633 (lieux régis par la cout. de Vitry). — *Aulnetz-aux-Planches*, 1659 (arch. nat. Q¹ 680). — *Aunay-aux-Planches*, 1673 (*ibid.* Q¹ 681).

En 1789, Aulnay-aux-Planches faisait partie de Marne.

l'élection de Châlons et était régi par la cout. de Vitry. Son église paroissiale, diocèse de Châlons, doyenné de Vertus, était dédiée à saint Phal; l'abbé de Saint-Sauveur de Vertus présentait à la cure.

AULNAY-L'AÏRE, c^{ms} de Vitry-le-François. — *Alnidum*, 850 (cart. du chantre Guérin, f^o 50). — *Alnetum*, 1107 (chap. de Châl. a. 1, l. 1). — *Auneium*, 1201 (Teulet, trésor des chartes, t. I, p. 229). — *L'Aunoi*, *Aunoi*, *Aunai*, v. 1222 (liv. des vass. de Champ.). — *Aunaitum*, v. 1240 (arch. nat. J 193, 83). — *Aunoy*, v. 1252 (*ibid.* J 202, 55). — *Aunayum Atrium*, 1301 (chap. de Châl. a. 4, l. 11). — *Aulnay-l'Aistre lez Aunay-le-Chastel*, 1349 (*ibid.*) — *Aulnoy*, *Aulnoy-l'Aistre*, 1397 (arch. nat. P 179, 13). — *Aunoy-l'Aistre*, 1403 (chap. de Châl. a. 4, l. 11). — *Aulneyum Atrium*, 1542 (taxe du dioc. de Châl. p. 217). — *Aulnay-l'Estrée*, 1556 (arch. lég. de Reims, cout. p. 919). — *La terre et seigneurie d'Aunay, près de Chaalons-en-Champagne*, 1572 (arch. nat. P 179, 125). — *Aunoy, près de Pougny*, 1711 (*ibid.* P 222, 270). — *Aulnay-l'Estre*, xviii^e s^e (Cassini).

La citation de 1349 montre que l'on distinguait le village et le château d'Aulnay; la distinction subsista jusqu'au siècle dernier. Aussi trouvons-nous: *Alnetum Castrum*, 1273 (Trois-Font. c. 4). — *Aunoy-le-Chastel*, 1291 (S.-Jacques de Vitry, c. 7). — *Aulnay-le-Chastel*, 1392 (S.-Nicolas de Sézanne c. 12). — *Aulnoy-le-Chastel*, 1397 (arch. nat. P 179, 13). — *Aunayum Castrum*, 1405 (pouillé de Châl. f^o 76 r^o). — *Aunay-le-Chastel*, 1711 (arch. nat. P 223, 527).

En 1789, Aulnay-l'AÏre faisait partie de l'élection de Vitry et était régi par la cout. de cette même ville. Son église paroissiale, annexe de celle d'Ablancourt, diocèse de Châlons, doyenné de Vitry-le-Brûlé, était consacrée à saint Pierre et à saint Paul.

AULNAY-SUR-MARNE, c^{ms} d'Écury-sur-Cooles. — *Villa quæ vocatur Alnidus*, mil. du ix^e siècle (dom Bouquet, t. VI, p. 298). — *Aunai*, v. 1222 (liv. des vass. de Champ.). — *Aunay*, v. 1280 (arch. nat. Q 668). — *Aunoy*, *Aunayum*, 1285 (chap. de Châl. a. 5, l. 28). — *Alnayum juxta Mathogam*, 1286 (*ibid.* a. 1, l. 3). — *Aunoy-sur-Marne*, 1383 (arch. nat. P 188, 52). — *Alnayum supra Matronam*, 1405 (pouillé de Châl. f^o 73 v^o). — *Aulnoy*, 1428 (arch. nat. Q¹ 673). — *Aulnay-sur-Marne*, 1472 (chap. de Châl. a. 2, l. 4). — *Aunayum supra Maternam*, 1542 (taxe du dioc. de Châl. p. 200).

Aulnay-sur-Marne était compris, en 1789, dans

l'élection de Châlons et suivait pour partie la cout. de Châlons, pour partie celle de Vitry. Son église paroissiale, diocèse de Châlons, doyenné de Châlons, était consacrée à saint Remy; l'abbé de Toussaints présentait à la cure.

AULNES (RUISSEAU DES), c^{ms} de Dormans; ses eaux se joignent à celles de la Marne.

AULNIZEUX, c^{ms} de Vertus. — *Aunisiou, Aunisiel*, v. 1222 (liv. des vass. de Champ.). — *Alniscolum*, 1240 (la Charmoye, c. 7). — *Aunoyau*, v. 1252 (fiefs de Champ.). — *Miscel*, pour *Aunisiel*, v. 1300 (extenta Camp. Vertus). — *Aunisiel, Aunizeul*, 1366 (arch. nat. Q¹ 681¹, f^o 198 v^o, 199). — *Aulnisuel*, 1508 (*ibid.* P 207, 12). — *Aulniseux, Aulniseul*, 1605 (*ibid.* P 190, f^o 1 v^o). — *Aymizeul*, 1633 (lieux régis par la cout. de Vitry). — *Aunizeuil*, 1673 (arch. nat. Q 681). — *Onizeux*, xviii^s (Cassini). — *Aunizeux*, 1804 (ann. de l'an xiii, p. 29).

En 1789, Aulnizeux faisait partie de l'élection de Châlons et était régi par la cout. de Vitry. Son église, annexe de l'église paroissiale de Colligny, diocèse de Châlons, doyenné de Vertus, était consacrée à saint Martin.

AULNOIS (LES), fief mouvant de la baronnie de Baye. — *Les Aulnois*, 1603 (év. de Châlons, c. 15). — *Le fief, terre et seigneurie des Aulnois mouvant de ladite baronnie de Baye*, 1713 (*ibid.*).

AULNOIS (LES), h. c^{ms} de Pierry. — *Aunoy, Aunoyum*, 1263 (S.-Memmie, c. 7, f^o 3 v^o). — *Aunoy juxta Sparnacum*, 1269 (*ibid.* c. 1). — *Aunoy*, v. 1300 (extenta Camp. Épernay). — *Les Aunoys*, 1305 (Argens, c. 2). — *Le molin d'Aunoy*, 1308 (arch. nat. P 1114). — *Les Aunoys de lez Espernai*, 1320 (S.-Pierre-aux-Monts, c. 9). — *Les Aunois de lez Espernai*, 1320 (*ibid.*). — *Les Aulnois*, 1384 (arch. nat. P 51², 1460). — *Les Aunoys lez Espernay*, 1398 (S.-Pierre-aux-Monts, c. 9). — *Les Aulnois lez Espernay*, 1400 (*ibid.*). — *Les Aulnois lez Saint-Julien*, 1453 (*ibid.*). — *Les Aulnoys*, 1517 (*ibid.*). — *Les Aunoys, paroisse d'Épernay*, 1728 (arch. nat. Q¹ 677).

Le hameau des Aulnois dépendait, avant 1804, de la commune d'Épernay.

AULNOIS (LES), f. détr. c^{ms} de Suizy-le-Franc. — *Les Aulnois*, 1735 (Saugrain, t. I, p. 472).

AULTRICOURT, c^{ms} de Varimont (Cornet-Paulus).

AUMENANCOURT-LE-GRAND, c^{ms} de Bourgogne. — *Curtis Alamannorum*, mil. du ix^e siècle (polypt. de S.-Remy). — *Alamannorum Cortis*, v. 948 (Flodoard, l. 1, c. 24). — *Alemannorum Curtis*, 1093-1125 (cart. A de S.-Remy, f^o 574). — *Almerencurtis*, 1171 (cart. B du chap. de Reims, f^o 396 r^o). — *Ame-*

nancorth, 1174 (cart. B de S.-Remy, p. 132). — *Almenecurtis*, 1196 (cart. B du chap. de Reims, f^o 24). — *Aumenencourt*, 1216 (chap. de Reims, c. 3). — *Aumaucurtis*, 1216 (cart. B du chap. de Reims, f^o 393 r^o). — *Aumenencourt, Aumenencourt*, 1216 (*ibid.* f^o 395 v^o). — *Amenancort*, 1218 (arch. adm. de Reims, t. I, p. 508). — *Aumenencourt*, 1232 (chap. de Reims, c. 3). — *Aumenescort Magna*, v. 1250 (arch. lég. de Reims, stat. t. I, p. 107). — *Alemanicurtis*, v. 1260 (nécr. de l'égl. de Reims, p. 72 et 104). — *Ennenencort*, v. 1263 (arch. adm. de Reims, t. I, p. 384). — *Almenencourt*, 1271 (cart. B du chap. de Reims, f^o 397 r^o). — *Amennencourt*, 1274 (cart. de S.-Denis de Reims, p. 225). — *Amenencourt*, 1295 (chap. de Reims, c. 3). — *Aumenencurtis Magnus*, 1303-1312 (arch. adm. de Reims, t. II, p. 1063). — *Aumencourt*, 1322 (cart. de Bethel, n^o 292). — *Amenencourt Magnus*, 1328 (cart. A du chap. de Reims, f^o 19 bis v^o). — *Amienencurtis Magnus*, 1346 (arch. adm. de Reims, t. II, p. 1064). — *Aumennencourt*, 1348 (*ibid.* t. II, p. 1228). — *Aumenaincourt-le-Grand*, 1384 (*ibid.* t. III, p. 587). — *Almenicurtis*, xiv^e siècle (cart. B du chap. de Reims, f^o 393 r^o). — *Aumenencurtis*, 1438 (cart. d'Igny, f^o 122 v^o). — *Aumencourt*, 1675 (Valois, notitia Gall. p. 539). — *Aumenencourt-le-Grand, Aumencourt-le-Grand*, 1556 (arch. lég. de Reims, cart. p. 902 et 911). — *Aumenencourt-le-Grand*, 1728 (cout. de Reims, p. 643). — *Grand Menencourt*, 1748 (chap. de Reims, c. 3).

En 1789, Aumenencourt-le-Grand était compris dans l'élection de Reims et suivait la cout. de cette ville. Son église paroissiale, diocèse de Reims, doyenné de Lavannes, était consacrée à saint Firmin; le tournaire du chapitre métropolitain présentait à la cure.

AUMENANCOURT-LE-PETIT, c^{ms} de Bourgogne. — *Aumenescort Parva*, v. 1250 (arch. lég. de Reims, stat. t. I, p. 107). — *Amuenencurtis* (isez *Aumenencurtis*) *Parvus*, 1303-1312 (arch. adm. de Reims, t. II, p. 1263). — *Aumenencourt Parvus*, 1328 (cart. A du chap. de Reims, f^o 32 r^o). — *Augmenencurtis le-Petit*, 1400 (chap. de Reims, c. 3). — *Aumenencourt-le-Petit*, 1405 (*ibid.* l. Bernericourt). — *Augmenencurtis Parvus*, 1419 (S.-Symph. c. 1). — *Aulmenencourt-le-Petit*, 1500 (S.-Claire, c. 2). — *Aumencourt-le-Petit*, 1556 (arch. lég. de Reims, p. 911). — *Amenencourt-le-Petit*, 1592 (chap. de Reims, l. 3). — *Aumencourt-le-Petit, led. Aulman-court*, 1593 (*ibid.*). — *Le Petit-Menencourt*, 1594 (*ibid.*). — *Amenencourt-le-Petit*, 1629 (*ibid.* c. 9).

- *Menancourt-le-Petit*, 1672 (S.-Thierry, c. 8, l. 65). — *Aumencourt-le-Petit*, 1728 (cout. de Reims, p. 643). — *Annencourt-le-Petit*, 1753 (chap. de Reims, l. 3).
- En 1789, Aumencourt-le-Petit faisait partie de l'élection de Reims et suivait la cout. de cette ville. Son église paroissiale, annexe de celle d'Aumencourt-le-Grand, diocèse de Reims, doyenné de Lavannes, était dédiée à saint Nicaise.
- AUMONT (L'), c^{de} de Saint-Thierry (Cornet-Paulus).
- AUNETTES (RU DES), c^{de} de Belval (c^{de} de Châtillon).
- AURILLON (L'), ruis. affl. de l'Ardre; coule sur le territoire de Saint-Gilles.
- AUSSON, village détruit, c^{de} de Reims. — *Aussonum*, v. 1068 (arch. adm. de Reims, t. I, p. 227). — *Mansionarii de Aussons*, 1215 (cart. G de S.-Remy, f^o 6 v^o). — *Aussonum*, 1233 (*ibid.* p. 567). — *Auson*, 1256 (cart. A de S.-Remy, p. 186). — *Aussons*, v. 1260 (nécol. de l'égl. de Reims, p. 88). — *Ausson*, 1324 (arch. adm. de Reims, t. II, p. 381). — *Aussons emprès Reims*, *Ausson lez Reims*, 1384 (*ibid.* t. III, p. 573 et 577). — *Aussonum*, 1448 (*ibid.* p. 469). — *Une cense assise au terroir dudit Aussons*, 1687 (S.-Remy, l. 309).
- AUVE, c^{de} de Dommarin-sur-Yèvre. — *Altare de Summa Alva*, 1131-1142 (cart. de Toussaints, f^o 15 v^o). — *Alva*, 1157 (Ulmo). — *Alva*, 1170 (Moiremont, c. 1). — *Samalva*, 1197 (Châtrices). — *Hauve*, 1208 (dioc. anc. de Châl. t. II, p. 189). — *Alve*, *Auve*, vers 1222 (livre des vass. de Champ.). — *Auva*, 1222-1229 (feoda Camp. n^o 402; l'impr. porte *Auna*). — *Aulve*, 1386 (arch. nat. P 183, 42). — *La terre de Aulve en Champagne*, 1413 (*ibid.* P 179, 52). — *Aulves*, 1676 (dioc. anc. de Châl. t. I, p. 275). — *Ausve*, 1723 (*ibid.* P 223, 106).
- Auve était compris, en 1789, dans l'élection de Sainte-Menehould et suivait la cout. de Vitry. Son église paroissiale, diocèse de Châlons, doyenné de Sainte-Menehould, était dédiée à saint Martin; l'abbé de Toussaints présentait à la cure.
- AUVE (L'), riv. affl. de l'Aisne; prend sa source près d'Auve et se jette dans l'Aisne à Sainte-Menehould. — *Arva*, 1132 (dioc. anc. de Châlons, t. II, p. 445). — *Alva*, v. 1220 (livre des vass. de Champ.). — *Alba*, 1231 (cart. de Montiers, n^o 9905, f^o 53 v^o). — *La rivière d'Aulve*, 1389 (arch. nat. P 189, 54).
- AUVERGNE (L'), h. formant auj. la partie supérieure du village de Courthiézy.
- AUX ARCS, lieu-dit, c^{de} de Sommevesle.
- AUX CHEMINS-DES-MONTS, m^{de} is. c^{de} de Muizon.
- AVALCOURT, anc. lieu-dit, c^{de} de Blesmes. — *In loco qui dicitur Avalecort*, 1253 (Chem. c. 15).
- AVENAY, c^{de} d'Ay. — Abbaye de femmes fondée vers 660 sous l'invocation de saint Pierre. — *Locus qui dicitur Aveniacus*, ix^e siècle (vita S. Tresani). — *Avennacus*, 864 (Annales Bertiniani). — *Aveniacum*, 1121 (Marlot français, t. III, p. 735). — *Advenaium*, 1121 (S.-Nicaise, c. 4, l. 7). — *Aveniacum*, 1137 (cart. d'Avenay, f^o 24 r^o). — *Acennaium*, 1146 (S.-Denis de Reims, liasse du bois de Vernay). — *Ecclesia Sancti Petri Aveniacensis*, 1147 (cart. d'Avenay, f^o 1 r^o). — *Avenai*, 1171 (arch. adm. de Reims, t. I, p. 363). — *Avenaium*, 1179 (cart. de Châl. cop. Gaignières, p. 73). — *Sanctus Petrus de Advenai*, 1203 (Teulet, trésor des chartes, t. I, p. 245). — *Aveneium*, 1208 (cart. d'Avenay, f^o 6 v^o). — *Avena*, 1218 (Avenay, l. 2). — *Saint-Pere*, *Avena*, *Avenai*, v. 1222 (liv. des vass. de Champ.). — *Ecclesia Sancti Petri ad moniales de Avenayo*, 1231 (arch. nat. S 5035, supp.). — *Avenoyum*, 1266 (cart. A de S.-Remy, p. 168). — *Advenay*, 1400 (arch. nat. P 182, f^o 74 r^o). — *Avannayum*, 1457 (pouillé de Troyes, P, n^o 11). — *Avenay*, 1715 (revenus de S.-Nicaise, t. I, p. 135).
- En 1789, Avenay faisait partie de l'élection d'Épernay et suivait la cout. de Vitry. Son église paroissiale, diocèse de Reims, doyenné d'Épernay, était consacrée à saint Tresain; l'abbesse d'Avenay présentait à la cure.
- AVIZE, arrond. d'Épernay. — *Avizia*, 1172 (B. du Rocheret, mém. sur Épernay, t. I, p. 778). — *Avysia*, 1200 (S.-Denis de Reims, l. Plivot). — *Avise*, *Alisia* (sic), v. 1252 (fiefs de Champagne). — *Ayuse*, v. 1274 (arch. nat. J 202, 45). — *Avisia*, v. 1280 (*ibid.* Q 668). — *Advise*, 1641 (*ibid.* P 216, 89).
- En 1789, Avize faisait partie de l'élection de Châlons et suivait la cout. de Vitry. Son église paroissiale, diocèse de Châlons, doyenné de Vertus, était consacrée à saint Nicolas; l'abbé de Saint-Sauveur de Vertus présentait à la cure.
- AVOSNES (LES), ruis. affl. de la Livre; coule sur le finage de Fontaine. — *Les Avaunes*, 1862 (Guérard, p. 367).
- AY ou AY-CHAMPAGNE, arrond. de Reims. — *Villa que dicitur Ageius*, ix^e siècle (vita S. Tresani). — *Parochia Aciensis*, 1118 (cart. de S.-Denis de Reims, p. 16). — *Ay*, 1130 (cart. de S.-Martin d'Épernay, p. 125). — *Acium*, 1208 (cart. d'Avenay, f^o 6 v^o). — *Ahi*, v. 1222 (livre des vass. de

Champ.). — *Ayacum*, v. 1252 (fief de Champ.). — *Aeyum*, 1265 (S.-Denis de Reims, l. Ay). — *Ayum*, 1282 (Argens, c. 5). — *Ay lez Esparnay*, 1471 (*ibid.*) — *Ay sur Marne*, 1472 (Argensolles, c. 5).¹

En 1789, Ay faisait partie de l'élection d'Épernay et suivait la cout. de Vitry. Son église paroissiale, diocèse de Reims, doyenné d'Épernay, était dédiée à saint Brice; l'abbé d'Hautvillers présentait à la cure.

B

BABOTTE (LA), m^{me}, c^{me} de Thiéblemont (Cassini).
BACHOT (LE), fief, à Pleurs. — *Le fief du Bachot*, 1652 (arch. nat. Q 679).

BACONNERIE (LA), m^{me} is. c^{me} de Cuchery.

BACONNES, c^{me} de Verzy. — *Baconna*, mil. du ix^e siècle (polypt. de S.-Remy). — *Bacunna*, 1066 (cart. de S.-Nicaise, f^o 10 v^o). — *Baconnia*, v. 1190 (arch. nat. S 5036, supp. 24). — *Baconia*, 1222 (cart. d'Avenay, f^o 26 r^o). — *Baconne*, 1228 (S.-Basle, c. 2, l. 26). — *Bacunne*, v. 1252 (fiefs de Champ.). — *Bacona*, 1271 (liber pontif. f^o 448 r^o). — *Bacone*, 1273 (*ibid.* f^o 449 r^o). — *Baconnes*, 1516 (arch. nat. P 184, 80). — *Baconnes*, 1573 (*ibid.* P 184, 225). — *Baconne*, 1630 (S.-Basle, c. 1, l. 7).

Baconnes, compris en 1789 dans l'élection de Reims, suivait la cout. de Vitry. Son église paroissiale, diocèse de Reims, doyenné de Vesle, était consacrée à saint Memmie; le doyen de Sainte-Balsamie présentait à la cure.

BAGATELLE, m^{me} bourgeoise, c^{me} de Bignicourt-sur-Marne.

BAGATELLE, pavillon, c^{me} de Vienne-le-Château.

BAGNEUX, c^{me} d'Anglure. — *Baniola*, 813 (Gall. christ. t. XIV, col. 12). — *Balneolum*, 1131 (Andecy). — *Bagneols*, 1143 (arch. nat. S 4968, n^o 11). — *Balneola*, 1171 (*ibid.* c. 1). — *Baignuels*, vers 1222 (liv. des vass. de Champ.). — *Begnias*, 1313 (Macheret, c. 1). — *Baigneux*, 1318 (*ibid.*). — *Bagneux*, 1450; *Baigneux*, 1483 (*ibid.*). — *Bagneux en l'Angle*, 1556 (cout. de Sens, p. 451).

En 1789, Bagneux faisait partie de l'élection de Sézanne et suivait la cout. de Sens. Son église paroissiale, diocèse de Troyes, doyenné de Sézanne, était dédiée à saint Médard; l'évêque de Troyes en était collateur.

BAIGNETTE (RUISSEAU DE LA), arrose le finage de Gueux.

BAILLEUX, fief et m. détr. c^{me} de Rosnay. — *Fief mouvant de la terre de Bailieux*, 1368 (chap. de Reims, l. Rosnay). — *Les heritages... assis ou terroir de Rosnay, appartenant à mess. du chapitre de l'église*

de Reims, communement appellez la seigneurie de Bailieux, 1586 (*ibid.*). — *Une cense scize à Rosnay, appellee la Petite Cense de Bailieux*, 1682 (*ibid.*).

BAILLICOURT, anc. lieu-dit, près Valmy? — *Baillicourt*, 1230 (cart. de Moiremont, f^o 445). — *Baillicourt*, 1237 (*ibid.* f^o 446).

BAILLIVRIE (LA), lieu-dit, c^{me} de Cuisles.

BAILLON (LA), ruiss. c^{me} de Jussécourt-Minecourt. — *La rivière de Bayllon*, 1518 (évêché de Châl. c. 3). — *La rivière dudit Minecourt, appellé la rivière de Bailion*, 1662 (arch. nat. P 217, 92).

BAILLOTTERIE (LA), f. détruite, c^{me} de Velye (Cassini).

BAILLY, h. c^{me} de Saint-Ouen. — *Bailli*, 1367 (arch. nat. Q¹ 681, f^o 30 v^o). — *Bailliacum*, 1407 (pouillé de Troyes, n^o 452).

BAILLY, lieu-dit, c^{me} de Somsois.

BAILLY (LE), h. c^{me} de Verdon. — *Bailly lez Verdon*, 1445 (arch. nat. P 170, 45). — *Bailly*, xviii^e siècle (Cassini).

BAILLY (BAS-), h. c^{me} de Verdon, 1804 (ann. de l'an XIII, p. 90).

BAILLY, b. détruit, c^{me} de Vertus. — 1735 (Saugrain, t. I, p. 404).

BAIZIL (LE), c^{me} de Montmort. — *Le Baisil*, 1135 (cart. de S.-Martin d'Épernay, p. 128). — *Baillum*, 1154-1159 (cart. d'Igny, f^o 2 r^o). — *Basil*, 1167-1169 (cart. de S.-Jean-des-Vignes, f^o 101 r^o). — *Baysil prope Montem Mauri*, 1220 (Teulet, trésor des chartes, t. I, p. 504). — *Baisil*, v. 1222 (livre des vass. de Champagne). — *Basillum*, *Besillum*, *le Baisil*, *Besyl*, *le Baizil*, *le Beisil*, *le Baisis*, v. 1252 (fief de Champ.). — *Baysil*, 1263 (la Charmoye, c. 2). — *Baisilium*, 1266 (*ibid.* c. 5). — *Le Beisil*, *le Bezil*, v. 1274 (arch. nat. J 202, 45). — *Le Basil*, 1362 (*ibid.* P 182, f^o 158 r^o). — *Le Bassil*, 1365 (*ibid.* P 182, f^o 164 v^o). — *Bézy*, 1400 (hist. de la mais. de Béthune, p. 196). — *Le Besil*, 1401 (*ibid.* p. 197). — *Le Baisy*, 1409 (arch. nat. P 182, f^o 315 r^o). — *Le Bezi*, 1524 (Andecy, c. 1). — *Le Bazil*, 1529 (hist. de la maison de Béthune, p. 303 et 305). — *Le Besil en*

- Brie*, 1548 (arch. nat. P 162, 145). — *Le Bézy*, 1549 (*ibid.* P 162, 148). — *Bezil*, XVIII^e siècle (Cassini).
- Le Baizil faisait partie, en 1789, de l'élection de Vitry et était régi par la cout. d'Épernay. Son église paroissiale, diocèse de Soissons, doyenné d'Orbais, était consacrée à saint Sénéric; l'abbé de Valsecret présentait à la cure.
- BAIZIL (LE BAS-), h. c^{ne} du Baizil. — *Le Bas-Bezil*, XVIII^e siècle (Cassini).
- BAIZIL (RU DE), affl. du Surlélin; coule sur le finage du Baizil.
- BALARD (LE), h. c^{ne} de Giffaumont.
- BALOEUVRE, f. c^{ne} de Romigny. — *Baluere*, 1238 (cart. de S.-Cornille de Comp. f^o 135 r^o). — *Baluvoie de lez Rommeny-en-Tardenois*, 1383 (*ibid.* P 188, 52). — *Valleuvre*, 1498 (*ibid.* P 180, 168). — *Baleuvre-lez-Romigny*, 1728 (cout. de Reims, p. 643). — *Baleuve*, XVIII^e siècle (Cassini). — *Haut et Bas-Baleuvre*, 1860 (Cornet-Paulus).
- BALOEUVREL, localité détruite, c^{ne} de Romigny. — *Valleuvel*, 1498 (arch. nat. P 180, 167).
- BALORY, lieu-dit, c^{ne} de Contant-le-Maupas.
- BANCHÉ (LE), m^{ne} à vent, c^{ne} de Loivre.
- BAN-DE-MONTSUZAN (LE), h. c^{ne} de Vésigneul-sur-Coole. — *Ban*, 1834 (état-major). — *Le Ban de Vésigneul*, 1847 (lieux habités). — *Le Ban-le-Mont-Suzan*, 1862 (Guérard, p. 90).
- BAN DE MOUTIER (LE), fief, c^{ne} de Villers-aux-Corneilles. — 1693 (dioc. anc. de Châlons, t. I, p. 283).
- BAN DE SAINT-MEMMIE (LE), fief de l'abbaye de Saint-Memmie, à Moncets-sur-Marne. — 1663 (dioc. anc. de Châlons, t. I, p. 280).
- BAN-DE-VILLE (LE), f. c^{ne} de Ville-sur-Tourbe.
- BAN JEAN-DE-GAND (LE), fief, c^{ne} de Faux-sur-Coole. — *Ung autre fief, faisant une portion de la terre et seigneurie de Faux-sur-Coole, que l'on dit le Ban Jean-de-Gand*, 1568 (arch. nat. P 207, 12).
- BANNAY, c^{ne} de Montmort. — *Baslanelum*, 1124-1130 (cart. d'Oyes, f^o 18 r^o). — *Baanelum*, 1122-1145 (*ibid.* f^o 25 r^o). — *Banel*, 1162 (Andecy). — *Baanel*, 1168 (hist. de la maison de Broys, p. 15). — *Baanel*, 1171 (Andecy). — *Bahanellum*, 1175 (cart. d'Oyes, f^o 20 v^o). — *Baneel*, 1200 (Montier-la-Celle, c. 19). — *Beannay*, *Baanay*, v. 1252 (arch. nat. J 193, 51). — *Baanniel*, 1258 (Montier-la-Celle, c. 19). — *Bamel*, 1383 (arch. nat. P 188, 52). — *Bainet*, 1556 (arch. lég. de Reims, cout. p. 911). — *Banay-en-Champagne*, 1734 (arch. nat. Q¹ 681).
- Bannay, compris en 1798 dans l'élection de Sézanne, était régi par la cout. de Châlons. Son église paroissiale, succursale de celle de Corfélix, diocèse de Troyes, doyenné de Sézanne, était consacrée à saint Ferréol.
- BANNAY (RU DE), affl. du Petit-Morin; arrose le finage de Bannay.
- BANNES, c^{ne} de Fère-Champenoise. — *Banna*, 1124-1130 (cart. d'Oyes, f^o 19 v^o). — *Bane*, v. 1222 (liv. des vass. de Champagne). — *Banne*, v. 1252 (fiefs de Champagne).
- En 1789, Bannes faisait partie de l'élection de Châlons. Son église paroissiale, diocèse de Châlons, doyenné de Vertus, était dédiée à saint Vaast; le doyen de Gaye présentait à la cure.
- BARAQUE (LA), c^{ne} de Rocy.
- BARAQUE (LA), m. c^{ne} de Réveillon.
- BARAQUE (LA), c^{ne} de Saron.
- BARAQUE (LA), f. c^{ne} de Vaudemanges.
- BARAQUE (LA), f. c^{ne} de la Veuve. — Il existait jadis en ce bois, dit-on, un abri pour les religieux (les mathurins) à qui appartenait ce lieu.
- BARAQUE-DE-SAUPIQUE (LA), m^{ne} is. c^{ne} de Sapignicourt.
- BARAQUE-HILAIRE (LA), m. c^{ne} de Trois-Fontaines.
- BARAQUES-PARINGOT (LES), f. c^{ne} de Saint-Thierry.
- BARBANTAL, f. construite vers 1862, c^{ne} de Marcilly-sur-Seine. — Cette ferme porte avec une légère altération le nom de M. le marquis de Barbantale, le dernier propriétaire du domaine de Marcilly.
- BARBARIE, lieu-dit, c^{ne} de Saint-Gilles.
- BARBARIE (CHEMIN DE LA), anc. voie romaine qui, régnaut au pied de la montagne de Reims sur un parcours d'une quarantaine de kilomètres, passe du sud-est au nord-ouest, par les finages de Bouzy, Ambonnay, Vaudemanges, Billy-le-Grand, Villers-Marmery, Verzy, Verzenay, Mailly, Ludes, Billy-la-Montagne, Villers-Allerand, Sermiers, Chamery, Écueil, Sacy, Villedommange, Jouy, Pargny, Coulommès, Vrigny, Gueux, Janvry, Rosnay, Muizon, et aboutit au-dessous de ce village sur la grande voie de Reims à Soissons. — *Via juxta montes Remorum quæ vocatur Barbaria*, 849-857 (Hincmar opera, t. II, p. 839). — *Via quæ usque hodie, propter Barbarorum per eam iter, Barbarica nuncupatur*, v. 860 (Hincmar, vita S. Remigii). — *Le grand chemin de la Barbarie* (S.-Remy, l. 387).
- On le nomme parfois la Grande-Barbarie pour le distinguer du chemin suivant.
- BARBARIE (CHEMIN DE LA PETITE-), signalé par les plans

- cadastraux de Sermiers, Écueil, Ormes, Goulommes et Guoux.
- BARBETRE (LE)**, localité annexée à Reims où elle a laissé son nom à une rue. — *Via Casarea*, ix^e siècle (grand test. de Saint-Remy). — *Barbistrum*, 1231 (arch. nat. S 5040, suppl. n° 1). — *Vicus de Barbastre*, 1291 (arch. adm. de Reims, t. I, p. 1055). — *Barbastre*, 1321 (*ibid.* t. II, p. 269). — *Le Barbastre*, 1564 (*ibid.* t. II, p. 485).
- BARBAZAN**, f. c^{ne} de Broussy-le-Grand (Cornet-Paulus).
- BARBIGNY**, lieu-dit, c^{ne} d'Oyes.
- BARBILLY**, lieu-dit, c^{ne} de Pontfaverger.
- BARBOLLE**, f. c^{ne} de Dormans.
- BARBONNE**, c^{ne} de Barbonne-et-Fayel. — *Barbonia*, 1143 (arch. nat. S. 4968, n° 11). — *Barbona*, 1145 (Gall. christ. t. XII, col. 265). — *Barbona*, 1164 (bibl. de l'École des chartes, t. XIX, p. 186). — *Barbonia*, 1179 (S.-Nicolas de Sézanne, c. 10). — *Barbone*, c. du xiii^e siècle (cart. de Notre-Dame de Paris, t. I, p. 145).
- En 1789, Barbonne faisait partie de l'élection de Sézanne et suivait la cout. de Meaux. Son église paroissiale, diocèse de Troyes, doyenné de Sézanne, était dédiée à saint Pierre et à saint Paul; le chapitre cathédral de Troyes présentait à la cure.
- BARBONNE-ET-FAYEL**, c^{ne} d'Anglure, commune formée en 1845 de l'union des anciennes communes de Barbonne et de Fayel. — *Barbonne-Fayel*, 1860 (Cornet-Paulus).
- BARBOTTE**, m^{is}, c^{ne} de Nesle-la-Reposte.
- BARBULLERIE (LA)**, lieu-dit, c^{ne} de la Neuville-au-Pont.
- BARDEAU (LE)**, m^{is}, c^{ne} de Bouchy-le-Repos.
- BARDELLOTS (LES)**, mét. c^{ne} de Champillon.
- BARDOLLE (LA)**, m^{is}, c^{ne} d'Écury-sur-Coole. — *La tour et garenne de la Bardolle*, 1364 (arch. nat. P 36, 8). — *Bardolles, seigneurie*, 1584 (*ibid.* P 162, 137).
- BARDOLLE (BOIS DE LA)**, bois, c^{ne} de Coolus. — *La garenne de la Bardolle*, 1364 (arch. nat. P 36, 8). — *Le bois et la garenne que on dit la Bardolle*, 1383 (*ibid.* P 188, 52).
- BARICADERIE (LA)**, lieu-dit, c^{ne} d'Orbais.
- BARIOTERIE (LA)**, lieu-dit, c^{ne} de Montmort.
- BARIZET**, f. détr. c^{ne} de Serzy-et-Prin.
- BARJOTRIE (LA)**, lieu-dit, c^{ne} d'Arcis-le-Ponsart.
- BARNY**, lieu-dit, c^{ne} de Braux-Saint-Remy.
- BAROCHÉ (LA)**, village détruit, c^{ne} de Gizaucourt. — *Altare de Sancti Petri Parrochia*, 1092 (S.-Pierre-aux-Monts, c. 2). — *Ecclesia de Perrochia*, 1243 (*ibid.* c. 2). — *In finagio de Sancti Petri Parroche*, 1253 (*ibid.* c. 8). — *Sanctus Petrus dictus Parroche*, 128. (arch. nat. Q¹ 668¹). — *La maison et gainaige de la Perroiche*, 1352 (S.-Pierre-aux-Monts, c. 8). — *La Barroche de lez Saint-Martin-sur-Aulce*, 1454 (*ibid.*). — *Item, ont lesdits religieux (de S.-Pierre-aux-Monts) une maison, jardin et chapelle appelée la Parroche, séant près de Saint-Marc-sur-Auve, en laquelle mesure souloit avoir maison, court, grange, estables*, 1464 (arch. nat. Q¹ 662). — *Le lieu de Saint-Pierre-la-Parroisse*, 1511 (S.-Pierre-aux-Monts, c. 8). — *Une censo... appelée la Paroisse*, 1522 (*ibid.*). — *Saint-Pierre et la Paroisse, détruits de temps immémorial; il ne reste que des terres qui sont incultes depuis quelques années*, 1735 (Saugrain, t. I, p. 412). — *La ferme ditte la Baroche, aussi située audit terroir [de Gizaucourt]*, 1785 (*ibid.*).
- L'église de la Baroche, dédiée à saint Pierre, dépendait de l'abbaye de Saint-Pierre-aux-Monts.
- BARONNERIE (LA)**, lieu-dit, c^{ne} de la Chaussée.
- BARONNERIE (LA)**, lieu-dit, c^{ne} de la Neuville-aux-Bois.
- BARONNERIE (LA)**, lieu-dit, c^{ne} de Sommevesle.
- BARRES (LES)**, f. anc. f. c^{ne} de Soizy-aux-Bois. — *La ferme des Barres*, 1734, 1768 (arch. nat. Q¹ 678).
- BARRICADES (RU DES)**, affl. du Surmelin; traverse le finage du Breuil.
- BAS-COURTY (LE)**, m^{is}, c^{ne} de Neuvy. — *Bas-Courty*, xviii^e siècle (Cassini). — *Bas-Courty*, 1860 (Cornet-Paulus).
- BAS-DE-BIESME (LE)**, portion du h. de la Vignette, c^{ne} de Sainte-Menhould.
- BAS-JARRON (LE)**, f. c^{ne} de Giffaumont. — *La ferme du Magnus et celle du Bas-Jarron... situées au lieu et finage dudit Giffaumont*, 1730 (S.-Étienne de Troyes, l. 37).
- BAS-LE-ROI**, f. c^{ne} d'Étoges et de Montmort. — *Bas-le-Roy*, 1633 (lieux régis par la cout. de Vitry). — *Basleroy*, 1735 (Saugrain, t. I, p. 471). — *Le Pied ou Bas-le-Roi*, 1827 (annuaire de la Marne, p. 119).
- BAS-LEURY (LES)**, lieu-dit, c^{ne} de Villers-Marmery.
- BASLIEUX**, f. c^{ne} d'Arcis-le-Ponsard. — *Ballol*, 1150 cart. d'Igny, f° 86 r°). — *Ballolium*, 1156 (*ibid.* f° 11 r°). — *Villa que dicitur Baloz*, 1168 (*ibid.* f° 137 r°). — *Baleoli*, 1179 (*ibid.* f° 136 v°). — *Balolium*, 1180 (*ibid.* f° 60 r°). — *Bailios, Baillos, Bailiez*, 1182 (*ibid.* f° 20 v°, 21 r° et 234 r°). — *Baylliez*, 1233 (chap. de Reims, l. 54). — *Bailleul*, 1804 (ann. de l'an xiii, p. 18).
- BASLIEUX**, ch. détr. auj. f. c^{ne} de Saint-Thierry. — *Balieis*, 1171 (Saint-Thierry, l. 7). — *Ballolium*, 1239 (chap. de Reims, l. Ormes). — *Baillez*, 1279 (cart. B du chap. de Reims, f° 215 r°). — [La

- paroisse de] *Saint-Thierry* dont dépendent les restes du château de *Bailleux*, 1735 (Saugrain, t. I, p. 483). — *Bailleux*, 1746 (archev. de Reims, c. 2). — *Bastieu*, XVIII^e siècle (Cassini).
- BASLIEUX-LEZ-FISMES**, c^m de Fismes. — *Balliolium*, 1100 (S.-Denis de Reims, suppl.). — *Balloium*, 1124 (cart. de S.-Denis de Reims). — *Balodium*, 1180 (S.-Denis de Reims, l. Breuil). — *Baluel*, v. 1222 (liv. des vass. de Champ.). — *Balleux*, 1229 (cart. de S.-Denis de Reims, p. 118). — *Bailuel*, *Bailleux*, 1240 (Teulet, trésor des chartes, t. II, p. 427). — *Baillieux*, 1251 (cart. d'Igny, f^o 66 r^o). — *Baillues*, 1261 (cart. de S.-Denis, p. 185). — *Bailleus*, 1270 (*ibid.* p. 194). — *Balloium*, 1300 (*ibid.* p. 300). — *Bailleux*, 1303-1312 (arch. adm. de Reims, t. II, p. 1059). — *Baillieux*, 1329 (S.-Nicaise, l. 1). — *Bailleux*, 1346 (arch. adm. de Reims, t. II, p. 1059). — *Bailleux d'Als Fynes*, 1369 (arch. nat. P 181, 128). — *Bailleux lez Fismes*, 1656 (*ibid.* P 217, 41). — *Bailleux-lez-Fismes*, v. 1660 (Marlot français, t. III, p. 406). — *Baillieux-lès-Fismes*, 1727 (S.-Nicaise, l. 7).
- En 1789, Baslieux-lez-Fismes faisait partie de l'élection de Reims et était régi par la cout. de la même ville. Son église paroissiale, diocèse de Reims, doyenné d'Hermonville, était consacrée à saint Julien; l'abbé de Saint-Denis de Reims présentait à la cure.
- BASLIEUX-SOUS-CHÂTILLON**, c^m de Châtillon. — *In villa que dicitur Balliolis, in pago Bansionensi*, 868 (cart. du chantre Guérin, f^o 23 r^o). — *Balliolium*, 1100 (arch. adm. de Reims, t. I, p. 252). — *Baleus*, 1154 (cart. d'Igny, f^o 8 v^o). — *Parrochia de Ballolio*, 1154-1159 (*ibid.* f^o 3 r^o). — *Baillieux*, 1209 (Longau, l. 13). — *Baillues*, v. 1222 (liv. des vass. de Champ.). — *Ballies*, v. 1274 (arch. nat. J 202, 45). — *Baillieux*, 1386 (*ibid.* P 180, 116). — *Bailleux*, 1502 (Hautvillers, c. 6). — *Au lieu de Mesleray autrement dict Bailleux*, 1512 (arch. nat. P 181, 4). — *Baillieux*, 1547 (*ibid.*). — *Balieux*, 1751 (Hautvillers, à Reims).
- Baslieux-sous-Châtillon faisait partie, en 1789, de l'élection d'Épernay et suivait la cout. de Reims. Son église paroissiale, diocèse de Soissons, doyenné de Châtillon, était consacrée à saint Léger; le prieur de Coigny présentait à la cure.
- BAS-MONT (LE)**, f. c^m de Warmerville.
- BAS-MOULINS (LES)**, lieu-dit, c^m de Champillon.
- BASSE-CHAUSSEE (LA)**, h. c^m de Mécringes. — *Domus Dei in Calceia Montis Mirabilis*, 1208 (Machaut, hist. du bienh. Jean de Montmirail, p. 411). — *In Calceye subtus Monte Mirabili*, 1210 (hosp. de Montmirail). — *Hospitale de Calceia*, 1211 (Boitel, hist. du bienh. Jean de Montmirail, p. 509). — *Domus Dei de Calceia subtus Montem Mirellum*, 1233 (Machaut, p. 416). — *L'eglise-Dieu de Montmirail*, 1252 (hosp. de Montmirail). — *La Maison-Dieu de la Chaussée de soz Montmirail*, 1261 (*ibid.*). — *Maison-Dieu de la Chaussée de Montmirail*, 1261 (Machaut, p. 420). — *Domus Dei de Monte Mirabili*, 1407 (pouillé de Troyes, n^o 291). — *L'ostel-Dieu de la Chaussée souz led. Montmirail*, 1483 (hosp. de Montmirail). — *Le prieuré de l'Hostel-Dieu de la Chaussée de Montmirail*, 1603 (arch. nat. P 180, 101). — *Chaussée-la-Basse*, 1847 (lieux habités).
- La Basse-Chaussée est le prolongement, sur le finage de Mécringes, de l'ancien hameau de la Chaussée, aujourd'hui faubourg de Montmirail.
- BASSE-COUR (LA)**, lieu-dit, c^m d'Arzillières.
- BASSE-COUR (LA)**, f. c^m de Baye. — *Ferme de la Basse-Court*, 1708 (évêché de Châl. b. 15).
- BASSE-COUR (LA)**, f. c^m de Sivry-sur-Ante.
- BASSE-FONTAINE (LA)**, écart, c^m de Mécringes (Cornet-Paulus).
- BASSEMOULIN**, m^m, c^m d'Ablois-Saint-Martin. — *Bassimonin*, v. 1240 (arch. nat. J 198, 5). — *Basemolin*, v. 1252 (*ibid.* J 193, 5). — *Basemolin*, *Basemolins*, 1480 (*ibid.* P 181, 78). — *Bazemolins*, 1550 (*ibid.* P 162, 208). — *Basse-Moulin*, 1571 (*ibid.* P 162, 214). — *Bassemoulins*, 1735 (Saugrain, t. I, p. 471). — *Basemoulin*, XVIII^e siècle (Cassini).
- BASSES-TARTES (LES)**, m^m, c^m de Merfy.
- BASSIÈRE (LA)**, f. détr. c^m de Montigny-sur-Vesle. — 1735 (Saugrain, t. I, p. 481).
- BASSINERIE (LA)**, lieu-dit, c^m d'Étoges.
- BASSU**, c^m d'Heiltz-le-Maurupt. — *Bachu*, 1171 (S.-Memmie, c. 1). — *Bacu*, 1183 (*ibid.* c. 3). — *Bacivum*, 1184 (*ibid.* c. 7). — *Bazu*, 1213 (S.-Pierre-aux-Monts, c. 2). — *Bacuz*, 1234-1243 (feoda Camp. n^o 435). — *Bascu*, v. 1252 (arch. nat. J 202, 55). — *Bassu*, 128. (*ibid.* Q^o 668¹). — *Basu*, 1289 (S.-Pierre-aux-Monts, c. 2).
- En 1789, Bassu faisait partie de l'élection de Vitry et suivait la cout. de cette ville. Son église paroissiale, diocèse de Châlons, doyenné de Vitry-le-Brûlé, était dédiée à saint Hilaire; l'abbé de Saint-Memmie présentait à la cure.
- BASSUET**, c^m d'Heiltz-le-Maurupt. — *Bazuel*, 1145 (S.-Pierre-aux-Monts, c. 24). — *Bachuel*, 1200 (*ibid.* c. 27). — *Bacehuel*, 1230 (la Neuville, c. 5). — *Basquel*, 1251 (S.-Memmie, c. 8). — *Baquel*, v. 1252 (arch. nat. J 202, 55). — *Bassuellum*.

128. (arch. nat. Q¹ 681¹). — *Bassuel*, 1297 (S.-Pierre-aux-Monts, c. 21). — *Bassué*, XVIII^e siècle (Cassini).
- Bassuet était compris, en 1789, dans l'élection et suivait la cout. de Vitry. Son église paroissiale, diocèse de Châlons, doyenné de Vitry-le-Brûlé, était consacrée à saint Nicolas; l'abbé de Saint-Paul de Verdun présentait à la cure.
- BASTILLE (LA), m^{me} is. c^{me} de Sermiers.
- BASVILLAGE, h. c^{me} de Vitry-le-François. — *Le Basvillage*, 1860 (Cornet-Paulus).
- BATAILLERIE (LA), lieu-dit, c^{me} d'Oyes.
- BATEL, anc. m^{me}, à Condé-sur-Marne. — *Molendina videlicet Batel et Mirandais*, 1242 (S.-Basle, c. 33).
- BÂTIS (LES), fermes, c^{me} du Baizil. — *Les Hauts-Bâtis*, XVIII^e siècle (Cassini). — *Le hameau les Basties*, 1735 (Saugrain, t. I, p. 470). — *Les Pâtis*, 1834 (état-major). — *Les Bastien, Basties ou Patis*, 1860 (Cornet-Paulus).
- BÂTIS (LES), f. détruite, c^{me} de Cernay-en-Dormois. — *Un autre petit arrière-fief nommé les Bastis, estans de la mouvance du chastel et de la seigneurie de Cernay*, 1573 (arch. nat. P 184, 227). — *Un fief appelé les Bastiz*, 1574 (*ibid.* P 185, 1). — *Item un autre petit arrière-fief nommé les Bastiz, estans de la mouvance du chastel et seigneurie dudit Cernay, ... lequel arrière-fief consiste en quelque portion de bois, de terres arables, contenant six vingt arpens qui, de present, sont en savars et peu de values, parce que les hauberges et granges du lieu ont esté bruslée et destruite au commencement des troubles; et on n'i a aucune reparation faite à present, parce que lesdites terres sont de petite vallée*, 1633 (*ibid.* P 216, 42).
- BÂTIS (LES), f. c^{me} d'Étoges. — *La ferme des Bâtis*, 1804 (ann. de l'an XIII, p. 49). — *Les Bâtis ou les Pâtis*, 1827 (ann. de la Marne, p. 119).
- BÂTIS (LES), m^{me}, c^{me} de Fleury-la-Rivière.
- BATREAU (LE), m^{me}, c^{me} d'Avenay. — *Molendinum de Bateret*, 1190 (S.-Nicaise, l. 1). — *Molendinum de Bateret*, XII^e siècle (cart. de S.-Nicaise, f^o 92 r^o). — *Le molin de Bateaux, assis sur le ruissel de Loivre*, 1439 (arch. nat. P 181, 65). — *Le molin de Bataux*, 1447 (*ibid.* P 181, 47). — *Le moulin appelé du Batraut*, 1690 (Avenay, c. 1). — *Le moulin à bled du Batraux*, 1691 (*ibid.*). — *Le moulin du Batraux*, 1721 (*ibid.*). — *Le moulin et ferme du Battreau*, 1735 (*ibid.*). — *Le Batteraux*, 1847 (lieux habités).
- BATTANS (LES), f. c^{me} de l'Épine.
- BATTRANS (LES), m^{me} détr. c^{me} de Pogny (Guéard, p. 203).
- BAUCHET (LE), bois, c^{me} de Saint-Memmie. — *Le bochet de Mal-Joy, appelé le Bochet-du-Chevalier*, 1368 (S.-Memmie, c. 10). — *Le Boschet-le-Chevalier*, 1531 (*ibid.*). — *Le Bochet-le-Chevalier*, 1535 (*ibid.*). — *Bois-Bauché*, 1834 (état-major).
- BAUDEMONT, c^{me} d'Anglure. — *Baldementum*, 1103 (pouillé de Troyes, n^o 279). — *Baldamentum*, 1104 (Gall. christ. t. XII, p. 256). — *Baldimentum*, 1109 (hist. des comtes de Champagne, t. III, p. 414). — *Baudimentum*, 1123 (Du Plessis, hist. de l'église de Meaux, t. II, p. 23). — *Baldement, Baudement*, 1146 (d'Arbois, t. III, p. 434). — *Baldumentum*, milieu du XII^e siècle (cart. d'Igny, f^o 87 v^o). — *Baldimentum*, 1153 (cart. du Paraclet, f^o 6 v^o). — *Baudementum*, 1208 (arch. nat. KK 1064, f^o 107 r^o). — *Baudemantum*, 1211 (Teulet, trésor des chartes, t. I, p. 365). — *Baudemant*, v. 1222 (liv. des vass. de Champ.). — *Baudement*, 1604 (arch. nat. P 178, 61). — C'est à tort que l'orthographe officielle de ce nom est aujourd'hui *Beaudement*.
- Baudement était compris, en 1789, dans l'élection de Sézanne et suivait la cout. de Meaux. Son église paroissiale, diocèse de Troyes, doyenné de Sézanne, était consacrée à saint Loup de Sens; l'évêque de Troyes en était collateur.
- BAUDINERIE (LA), lieu-dit, c^{me} de Rieux.
- BAUDOINS (LES), fief mouvant de Saint-Bon. — *Le fief des Baudouyns*, 1575 (arch. nat. P 170, 32). — *Le fief des Baudouins*, 1734 (*ibid.* P 198, 10).
- BAVISY, vill. détr. c^{me} de Brimont. — *Baviscium*, 1119 (cart. † de l'archev. de Reims, f^o 178 r^o; cf. Arch. adm. de Reims, t. I, p. 270). — *Bavisis*, 1218 (cart. G du chap. de Reims, f^o 72 v^o).
- La troisième lettre du nom de Bavisy ayant été quelquefois prise pour un r, les auteurs de l'Atlas cantonal de la Marne, dirigé par M. Poinsignon, ont indiqué l'emplacement de « *Barysis*, vill. détruit vers l'an 1300 », dans la c^{me} de Fresne, au lieu-dit Barba, qui, prétend-on, dériverait de celui de Barysis.
- BAYA, m^{me}, c^{me} de Mourmelon-le-Grand.
- BAYARD, un des « Sept-Moulins » de Châlons-sur-Marne. — *Le molin de Baiart séant à Châlons, aux Sept-Moulins, appartenant à mons. l'abbé de Saint-Pierre aux Mons de Châlons*, 1442 (Toussaints, c. 6). — *L'un (de ces moulins à bled) appelé Bayart*, 1552 (S.-Pierre-aux-Monts, c. 5, l. 5).
- BAYARD, anc. m^{me}, c^{me} de Châtelraould. — *Sur la rivière passant par le village de Châtelraould, en un moulin ancien, et qui, par longtemps, avoit esté ruyne et ruyné, appartenant comme l'en disoit à messeigneurs les religieux, abbé et couvent de l'é-*

- glise et monastère de Toussains-en-Pisle de Chalons, vulgairement appelé le moulin de Bayart, 1488 (Toussains, c. 6). — *Ung moulin nommé Bayart*, 1527 (*ibid.*). — *Le molin nommé Bayard, assize audit lieu de Chastelraould*, 1564 (*ibid.*).
- BAYARD, anc. mⁱⁿ, sur la Coole, c^{ne} de Coupetz. — *Le molin de Baiart séant outre la ditte ville de Cernon et de Coupel*, 1388 (arch. nat. P 188, 52).
- BAYARD, anc. mⁱⁿ, sur la Moivre, près Coupéville. — *Molendinum de Baiart*, 1260 (S.-Memmie, p. 8).
- BAYARD, anc. mⁱⁿ, c^{ne} de Dampierre-sur-Auve. — *Le moulin à eau dudit lieu de Dampierre, nommé Bayart*, 1573 (arch. nat. P 184, 221).
- BAYARD, anc. mⁱⁿ, c^{ne} de Mourmelon-le-Grand.
- BAYARD, f. c^{ne} de Rosay.
- BAYARD, mⁱⁿ, c^{ne} de Sainte-Gemme. — La nomenclature des Postes, de 1847, le mentionne comme inhabité.
- BAYARD, 3 mⁱⁿ, c^{ne} de Vadenay. — *Ancien moulin de Bayard détruit*, xviii^e siècle (Avenay, 3).
- BAYARD, h. c^{ne} de la Ville-sous-Orbais. — *Un fossé que on dit le fossé de Bayart*, 1510 (arch. nat. P 179, 184). — *Baillart*, xviii^e siècle (Cassini).
- BAYARD (FONTAINE DE), ruiss. c^{ne} de la Ville-sous-Orbais.
- BAYARNE (GRAND-), f. c^{ne} de Soulanges. — *Baierna*, 1193 (dioc. anc. de Châl. t. II, p. 119). — *Baerna*, 1204 (Cheminon, c. 20). — *Baiherna*, 1218 (cart. de Châl. copie Guign. p. 75). — *Baierne*, *Bayerne*, *Bayierne*, v. 1252 (arch. nat. J 202, 55 et 54). — *Bayerna*, 1257 (Cheminon, c. 4). — *Baiherne*, v. 1274 (arch. nat. J 202, 46 ter). — *Baerne*, 1316 (la Neuville, c. 5). — *Bayerna*, 1405 (pouillé de Châlons, f^o 76 r^o). — *Hameau de Bayarne*, 1633 (lieux régis par la cout. de Vitry).
- BAYARNE (PETIT-), f. c^{ne} de Soulanges.
- BAYE, c^{ne} de Montmort. — *Cella Baiæ*, 850 (cart. du chantre Guérin, f^o 8 v^o). — *Baiæ*, 1104 (hist. de la maison de Broys, p. 11). — *Baya*, 1131 (Andecy). — *Baye*, 1287 (*ibid.* c. 1). — *Bayes*, xiv^e siècle (dioc. anc. de Châlons, t. I, p. 272). — *Bay*, 1556 (arch. lég. de Reims, cout. p. 919). — *Baille*, 1727 (arch. nat. Q¹ 679, plan).
- En 1789, Baye faisait partie de l'élection de Châlons et suivait la cout. de Sens. Son église paroissiale, diocèse de Châlons, doyenné de Vertus, était consacrée à saint Pierre; l'abbé de Molesmes présentait à la cure.
- BAYENNE (RUISSEAU et FONTAINE DE), l'un des trois ruisseaux qui forment la rivière du Moulin de Baye.
- BAYON, f. c^{ne} de Cernay-en-Dormois. — *Au terroir, ban et finage dudit Cernay, y a ung petit fief communément appelé le fief de Bayon*, 1573 (arch. nat. P 184, 225). — *Le fief du Bayon*, 1574 (*ibid.* P 185, 1). — *Le fief de Baion*, 1633 (*ibid.* P 216, 42).
- BAYOTTERIE (LA), lieu-dit, c^{ne} de Faux-sur-Coole.
- BAZANCOURT, c^{ne} de Bourgogne. — *Basilica Cortis, Basilica Curtis*, v. 948 (Flodoard, l. I, c. 17; l. III, c. 28). — *Basilica Curtis*, 953 (Merlot franc. t. II, p. 832). — *Basilica Cortis*, 987-996 (*ibid.* t. II, p. 809). — *Basilicicurtis*, 1148 (arch. adm. de Reims, t. I, p. 321). — *Basencurtis*, 1200 (S.-Remy, l. 101). — *Basencort*, 1212 (cart. C de S.-Remy, f^o 43 r^o). — *Basancourt*, 1215 (cart. A de S.-Remy, p. 139). — *Basancort*, 1236 (*ibid.* p. 588). — *Bazencurtis, Bazencort*, v. 1263 (arch. adm. de Reims, t. I, p. 834). — *Bezancourt*, 1371 (chap. de Reims, c. 4). — *Basencourt*, xiv^e siècle (arch. lég. de Reims, cout. p. 607). — *Bazencourt*, 1433 (S.-Remy, l. 396). — *Bazincourt*, 1556 (arch. lég. de Reims, cout. p. 876). — *Bazancourt-sur-Suippe*, 1728 (cout. de Reims, p. 643). — *Buzancourt*, 1758 (arch. lég. de Reims, statuts, t. II, p. 860).
- En 1789, Bazancourt était compris dans l'élection de Reims et était régi par la cout. de cette ville. Son église paroissiale, diocèse de Reims, doyenné de Vestre, était dédiée à saint Remy; l'abbé de Saint-Remy de Reims présentait à la cure.
- BAZIN (RUISSEAU), traverse le finage de Baslieux-lez-Fismes.
- BEAUCAMP, ch. c^{ne} de Châtelraould. — *Allodium de Bochquam, sic dictum, assis en la fin de Chastelrou. En iceluy gainuage souldoit avoir maison, grange, estable, jardins et chappelle fondée en l'onneur de Nostre-Dame, le tout fermé de fosses, contenant six journées de terre ou environ*, 1464 (cart. d'Huiron, p. 567). — *La coste de Boquam*, 1464 (*ibid.* p. 568). — *Beau-Camp* ou *Beau-Champ*, 1860 (Cornet-Paulus).
- BEAUCHARDERIE (LA), lieu-dit, c^{ne} de Dormans.
- BEAUGILLET, f. c^{ne} de Ventelay. — *La ferme appelée Beaugillet*, 1735 (Saugrain, t. I, p. 434). — *Beau-Gillet*, 1860 (Cornet-Paulus).
- BEAUGIS, f. c^{ne} de Saron-sur-Aube. — *Item, en ladite seigneurie de Chauvigny, y a ung autre fief appelé le fief de Baugis*, 1538 (arch. nat. P 178, 13).
- BEAUGRAND, anc. f. c^{ne} de Soizy-aux-Bois. — *La ferme de Beaugrand*, 1734 (arch. nat. Q¹ 678).
- BEAULIEU, f. c^{ne} de Champaubert-aux-Bois. — Cette ferme est seulement mentionnée par Cassini.
- BEAULIEU, anc. h. c^{ne} de Changy. — 1633 (lieux régis par la cout. de Vitry).
- BEAULIEU, f. c^{ne} d'Élize.

128. (arch. nat. Q¹ 681¹). — *Bassuel*, 1297 (S.-Pierre-aux-Monts, c. 21). — *Bassué*, xviii^e siècle (Cassini).
- Bassuet était compris, en 1789, dans l'élection et suivait la cout. de Vitry. Son église paroissiale, diocèse de Châlons, doyenné de Vitry-le-Brûlé, était consacrée à saint Nicolas; l'abbé de Saint-Paul de Verdun présentait à la cure.
- BASTILLE (LA), m^{is} c^{de} de Sermiers.
- BASVILLAGE, h. c^{de} de Vitry-le-François. — *Le Basvillage*, 1860 (Cornet-Paulus).
- BATAILLERIE (LA), lieu-dit, c^{de} d'Oyes.
- BATEL, anc. m^{is}, à Condé-sur-Marne. — *Molendina videlicet Batel et Mirandais*, 1242 (S.-Basle, c. 33).
- BÂTIS (LES), fermes, c^{de} du Baizil. — *Les Hauts-Bâtis*, xviii^e siècle (Cassini). — *Le hameau les Basties*, 1735 (Saugrain, t. I, p. 470). — *Les Pâtis*, 1834 (état-major). — *Les Bastien, Bastien ou Patis*, 1860 (Cornet-Paulus).
- BÂTIS (LES), f. détruite, c^{de} de Cernay-en-Dormois. — *Ung aultre petit arrière-fief nommé les Bastis, estans de la mouvance du chastel et de la seigneurie de Cernay*, 1573 (arch. nat. P 184, 227). — *Ung fief appelé les Bastitz*, 1574 (*ibid.* P 185, 1). — *Item un autre petit arrière-fief nommé les Bastitz, estans de la mouvance du chastel et seigneurie dudit Cernay, . . . lequel arrière-fief consiste en quelque portion de bois, de terres arables, contenant six vingtz arpens qui, de present, sont en savars et peu de values, parce que les hauberges et granges du lieu ont esté bruslée et destruite au commencement des troubles; et on n'i a aucune reparation faite à present, parce que lesdites terres sont de petite vallue*, 1633 (*ibid.* P 216, 42).
- BÂTIS (LES), f. c^{de} d'Étoges. — *La ferme des Bâtis*, 1804 (ann. de l'an XIII, p. 49). — *Les Bâtis ou les Pâtis*, 1827 (ann. de la Marne, p. 119).
- BÂTIS (LES), m^{is}, c^{de} de Fleury-la-Rivière.
- BATREAU (LE), m^{is}, c^{de} d'Avenay. — *Molendinum de Bateret*, 1190 (S.-Nicaise, l. 1). — *Molendinum de Bateret*, xii^e siècle (cart. de S.-Nicaise, f^o 92 r^o). — *Le molin de Bateauz, assis sur le ruissel de Loivre*, 1439 (arch. nat. P 181, 65). — *Le molin de Batiaux*, 1447 (*ibid.* P 181, 47). — *Le moulin appelé du Batraut*, 1690 (Avenay, c. 1). — *Le moulin à bled du Bastraux*, 1691 (*ibid.*). — *Le moulin du Batraux*, 1721 (*ibid.*). — *Le moulin et ferme du Batreau*, 1735 (*ibid.*). — *Le Batreauz*, 1847 (lieux habités).
- BATTANS (LES), f. c^{de} de l'Épine.
- BATTRANS (LES), m^{is} détr. c^{de} de Pogny (Guérard, p. 203).
- BAUCHET (LE), bois, c^{de} de Saint-Memmie. — *Le bochet de Mal-Joy, appelé le Bochet-du-Chevalier*, 1368 (S.-Memmie, c. 10). — *Le Boschet-le-Chevalier*, 1531 (*ibid.*). — *Le Bochet-le-Chevalier*, 1535 (*ibid.*). — *Bois-Bauché*, 1834 (état-major).
- BAUDEMONT, c^{de} d'Anglure. — *Baldementum*, 1103 (ponillé de Troyes, n^o 279). — *Baldamentum*, 1104 (Gall. christ. t. XII, p. 256). — *Baldimentum*, 1109 (hist. des comtes de Champagne, t. III, p. 414). — *Baudimentum*, 1123 (Du Plessis, hist. de l'église de Meaux, t. II, p. 23). — *Baldement, Baudement*, 1146 (d'Arbois, t. III, p. 434). — *Baldumentum*, milieu du xii^e siècle (cart. d'Igny, f^o 87 v^o). — *Baldimentum*, 1153 (cart. du Paraclet, f^o 6 v^o). — *Baudementum*, 1208 (arch. nat. KK 1064, f^o 107 r^o). — *Baudemantum*, 1211 (Teulet, trésor des chartes, t. I, p. 365). — *Baudemant*, v. 1222 (liv. des vass. de Champ.). — *Baudement*, 1604 (arch. nat. P 178, 61). — C'est à tort que l'orthographe officielle de ce nom est aujourd'hui *Beudement*.
- Baudement était compris, en 1789, dans l'élection de Sézanne et suivait la cout. de Meaux. Son église paroissiale, diocèse de Troyes, doyenné de Sézanne, était consacrée à saint Loop de Sens; l'évêque de Troyes en était collateur.
- BAUDINERIE (LA), lieu-dit, c^{de} de Rieux.
- BAUDOINS (LES), fief mouvant de Saint-Bod. — *Le fief des Baudouyns*, 1575 (arch. nat. P 170, 32). — *Le fief des Baudouins*, 1734 (*ibid.* P 198, 10).
- BAVISY, vill. détr. c^{de} de Brimont. — *Baviseum*, 1119 (cart. de l'archev. de Reims, f^o 178 r^o; cf. Arch. adm. de Reims, t. I, p. 270). — *Bavesis*, 1218 (cart. G du chap. de Reims, f^o 72 v^o).
- La troisième lettre du nom de Bavisy ayant été quelquefois prise pour un r, les auteurs de l'Atlas cantonal de la Marne, dirigé par M. Poinsignon, ont indiqué l'emplacement de « *Barysis*, vill. détruit vers l'an 1300 », dans la c^{de} de Fresne, au lieu-dit Barbu, qui, prétend-on, dériverait de celui de Barysis.
- BAYA, m^{is}, c^{de} de Mourmelon-le-Grand.
- BAYARD, un des « Sept-Moulins » de Châlons-sur-Marne. — *Le molin de Baiart séant à Chaalons, aux Sept-Moulins, appartenant à mons. l'abbé de Saint-Pierre aux Mons de Chaalons*, 1442 (Toussaints, c. 6). — *L'un (de ces molins à blef) appelé Bayart*, 1552 (S.-Pierre-aux-Monts, c. 5, l. 5).
- BAYARD, anc. m^{is}, c^{de} de Châtelraoul. — *Sur la rivière passant par le village de Châtelraoul, en ung moulin ancien, et qui, par longtemps, avoit esté caducque et ruyné, appartenant comme l'en disoit à messeigneurs les religieux, abbé et couvent de l'é-*

- glise et monastère de Toussains-en-l'Isle de Chalons, vulgairement appelé le moulin de Bayart, 1488 (Toussaints, c. 6). — *Un moulin nommé Bayart*, 1527 (*ibid.*). — *Le moulin nommé Bayard, assize audit lieu de Chastelraould*, 1564 (*ibid.*).
- BAYARD, anc. mⁱⁿ, sur la Coole, c^{ne} de Coupetz. — *Le moulin de Baiart séant outre la dite ville de Cernon et de Coupel*, 1388 (arch. nat. P 188, 52).
- BAYARD, anc. mⁱⁿ, sur la Moivre, près Coupéville. — *Molendinum de Baiart*, 1260 (S.-Memmie, p. 8).
- BAYARD, anc. mⁱⁿ, c^{ne} de Dampierre-sur-Auve. — *Le moulin à eau dudit lieu de Dampierre, nommé Bayart*, 1573 (arch. nat. P 184, 221).
- BAYARD, anc. mⁱⁿ, c^{ne} de Mourmelon-le-Grand.
- BAYARD, f. c^{ne} de Rosay.
- BAYARD, mⁱⁿ, c^{ne} de Sainte-Gemme. — La nomenclature des Postes, de 1847, le mentionne comme inhabité.
- BAYARD, 3 mⁱⁿ, c^{ne} de Vadenay. — *Ancien moulin de Bayard détruit*, xviii^e siècle (Avenay, 3).
- BAYARD, h. c^{ne} de la Ville-sous-Orbais. — *Un fossé que on dit le fossé de Bayart*, 1510 (arch. nat. P 179, 184). — *Bailart*, xviii^e siècle (Cassini).
- BAYARD (FONTAINE DE), ruis. c^{ne} de la Ville-sous-Orbais.
- BAYARNE (GRAND-), f. c^{ne} de Soulanges. — *Baierna*, 1193 (dioc. anc. de Châl. t. II, p. 119). — *Bacna*, 1204 (Cheminon, c. 20). — *Baiherna*, 1218 (cart. de Châl. copie Gaign. p. 75). — *Baierne*, *Bayerne*, *Bayierne*, v. 1252 (arch. nat. J 202, 55 et 54). — *Bayerna*, 1257 (Cheminon, c. 4). — *Baiherne*, v. 1274 (arch. nat. J 202, 46 ter). — *Baerne*, 1316 (la Neuville, c. 5). — *Bayerona*, 1405 (pouillé de Châlons, f^o 76 r^o). — *Hameau de Bayarne*, 1633 (lieux régis par la cout. de Vitry).
- BAYARNE (PETIT-), f. c^{ne} de Soulanges.
- BAYE, c^{ne} de Montmort. — *Cella Baia*, 850 (cart. du chantre Guérin, f^o 8 v^o). — *Baia*, 1104 (hist. de la maison de Broyes, p. 11). — *Baya*, 1131 (Andecy). — *Baye*, 1287 (*ibid.* c. 1). — *Bayes*, xiv^e siècle (dioc. anc. de Châlons, t. I, p. 272). — *Bay*, 1556 (arch. lég. de Reims, cout. p. 919). — *Baille*, 1727 (arch. nat. Q¹ 679, plan).
- En 1789, Baye faisait partie de l'élection de Châlons et suivait la cout. de Sens. Son église paroissiale, diocèse de Châlons, doyenné de Vertus, était consacrée à saint Pierre; l'abbé de Molesmes présentait à la cure.
- BAYENNE (RUISSEAU et FONTAINE DE), l'un des trois ruisseaux qui forment la rivière du Moulin de Baye.
- BAYON, f. c^{ne} de Cernay-en-Dormois. — *Au terroir, ban et finage dudit Cernay, y a un petit fief communément appelé le fief de Bayon*, 1573 (arch. nat. P 184, 225). — *Le fief du Bayon*, 1574 (*ibid.* P 185, 1). — *Le fief de Baion*, 1633 (*ibid.* P 216, 42).
- BAYOTTERIE (LA), lieu-dit, c^{ne} de Faux-sur-Coole.
- BAZANCOURT, c^{ne} de Bourgogne. — *Basilica Cortis, Basilica Curtis*, v. 948 (Flodoard, l. I, c. 17; l. III, c. 28). — *Basilica Curtis*, 953 (Marlot franc. t. II, p. 832). — *Basilica Cortis*, 987-996 (*ibid.* t. II, p. 809). — *Basilicicurtis*, 1148 (arch. adm. de Reims, t. I, p. 321). — *Basencurtis*, 1200 (S.-Remy, l. 101). — *Basencort*, 1212 (cart. C de S.-Remy, f^o 43 r^o). — *Basancourt*, 1215 (cart. A de S.-Remy, p. 139). — *Basancort*, 1236 (*ibid.* p. 588). — *Bazencurtis, Bazencort*, v. 1263 (arch. adm. de Reims, t. I, p. 834). — *Bezancourt*, 1371 (chap. de Reims, c. 4). — *Basencourt*, xiv^e siècle (arch. lég. de Reims, cout. p. 607). — *Bazencourt*, 1433 (S.-Remy, l. 396). — *Bazincourt*, 1556 (arch. lég. de Reims, cout. p. 876). — *Bazancourt-sur-Suippe*, 1728 (cout. de Reims, p. 643). — *Buzancourt*, 1758 (arch. lég. de Reims, statuts, t. II, p. 860).
- En 1789, Bazancourt était compris dans l'élection de Reims et était régi par la cout. de cette ville. Son église paroissiale, diocèse de Reims, doyenné de Vesle, était dédiée à saint Remy; l'abbé de Saint-Remy de Reims présentait à la cure.
- BAZIN (RUISSEAU), traverse le finage de Baslieux-lez-Fismes.
- BEAUCAMP, ch. c^{ne} de Châtelraould. — *Allodium de Bochquam, sic dictum, assis en la fin de Chastelrou. En iceluy gaingnage souloit avoir maison, grange, estable, jardins et chappelle fondée en l'onneur de Nostre-Dame, le tout fermé de fossez, contenant six journeiz de terre ou environ*, 1464 (cart. d'Huiron, p. 567). — *La coste de Boquam*, 1464 (*ibid.* p. 568). — *Beau-Camp ou Beau-Champ*, 1860 (Cornet-Paulus).
- BEAUCHARDERIE (LA), lieu-dit, c^{ne} de Dormans.
- BEAUGILLET, f. c^{ne} de Ventelay. — *La ferme appelée Beaugillet*, 1735 (Saugrain, t. I, p. 434). — *Beau-Gillet*, 1860 (Cornet-Paulus).
- BEAUGIS, f. c^{ne} de Saron-sur-Aube. — *Item, en ladite seigneurie de Chauvigny, y a un autre fief appelé le fief de Baugis*, 1538 (arch. nat. P 178, 13).
- BEAUGRAND, anc. f. c^{ne} de Soizy-aux-Bois. — *La ferme de Beaugrand*, 1734 (arch. nat. Q¹ 678).
- BEAULIEU, f. c^{ne} de Champaubert-aux-Bois. — Cette ferme est seulement mentionnée par Cassini.
- BEAULIEU, anc. h. c^{ne} de Changy. — 1633 (lieux régis par la cout. de Vitry).
- BEAULIEU, f. c^{ne} d'Élize.

- BEAULIEU, f. c^{me} de Pocancy.
- BEAULIEU, f. c^{me} de Trois-Fontaines. — *Grangia Belli Loci*, 1141 (Trois-Font. c. 1).
- BEAUMETZ, vill. détr. c^{me} de Merfy. — Avant 1249, Thomas de Beaumetz, prévôt du chapitre métropolitain de Reims et depuis archevêque de ce siège, avait décidé l'établissement sur le finage de Merfy d'une ville neuve qu'on appela de son nom. — *Noverint universi*, dit Thomas dans la charte constatant l'arrangement d'un différend avec l'abbaye de Saint-Thierry, *quod cum controversia esset inter nos, ex una parte, et ecclesiam Sancti Theoderici, ex altera, super ea quod nos inceperamus construere et fundare quandam novam villam inter villam de Chalon, de Chenay et de Merfi, contra jus ejusdem ecclesie*, 1249 (cart. de Saint-Thierry, f^o 20), sous la rubrique : *Quitatio ville de Bello Manso juxta Merfi*. — *Villula nostra que dicitur Byamés juxta Merfeyun*, 1278 (*ibid.* P 159 r^o). — *Une autre pièce de terre en ce dit terroir dudit Merfy, en lieu-dit en Beaulx-Metz*, 1561 (S.-Thierry, c. 7, l. 60).
- BEAUMONT, f. c^{me} de Blesmes. — *Tota terra Culmontis que nos nunc Bellum Montem vocamus*, 1110 (Chemillon, c. 1). — *Terra que jacet circa Bellum Montem*, 1147-1151 (chap. de Châl. a. 4, l. 23). — *Grangia de Bello Monte* (Chemillon, c. 1). — *Biaumont*, v. 1222 (liv. des vass. de Champ). — *Le gagnage de Beaumont: Item, ont aussy, à cause de ladite fondation, de par mesme lettre, la grange et mestairie, ban et terrouer de Beaumont, anciennement de par led. titre appellé le Culmont*, 1547 (Chemillon, c. 2). — *Le gagnage de Beaulmont*, 1572 (arch. nat. P 179, 123). — *La cense de Beaumont lez Blesmes*, 1601 (Chemillon, c. 15). — *Beaumont*, 1711 (*ibid.* c. 7). — *La ferme de Beaumont*, 1747 (*ibid.*).
- BEAUMONT, écart détr. c^{me} de Bussy-aux-Bois. — *Beaumont*, 1860 (Cornet-Paulus).
- BEAUMONT, ancien ermitage, c^{me} de Courbetaux. — *Les hermites du bois de Beaumont lez Montmirail*, 1267 (Machaut, hist. du b. Jean de Montmirail, p. 438). — *Domus heremitorum de Bello Monte*, 1407 (pouillé de Troyes, n^o 243). — *Prioratus de Bello Monte monachorum Belgarum canonicum regularium, ex eo restant quedam vestigia in parochia de Curia Berthodi*, xviii^e siècle (*ibid.* p. 154, note).
- BEAUMONT, f. détr. c^{me} de Nuisement-aux-Bois. — *La ferme de Beaumont*, 1735 (Saugrain, t. 1, p. 445). — *Beaumont*, 1804 (ann. de l'an XIII, p. 70).
- BEAUMONT, écart, c^{me} de Servon-Melzicourt (Cornet-Paulus).
- BEAUMONT, h. c^{me} de Suizy-le-Franc.
- BEAUMONT (FORÊT DE), c^{me} de Courbetaux et de Bergères-sous-Montmirail. — *Nemus Belli Montis*, 1200 (Machaut, hist. du b. Jean de Montmirail, p. 437). — *Le bois de Beaumont lez Montmirail*, 1267 (*ibid.* p. 438).
- BEAUMONT (RU DE), affl. du Petit-Morin; traverse la forêt du même nom.
- BEAUMONT-SUR-VESLE, c^{me} de Verzy. — *Curtis Jusana*, 956 (Mariot latin, t. I, p. 594). — *Villa que olim vocabatur Curtis Jusana, modo vero Bellus Mons*, 1178 (S.-Basle, c. 2, l. 25). — *Bellus Mons*, 1190 (*ibid.* l. 10). — *Pulcher Mons*, 1205 (arch. nat. Q¹ 655). — *Beaumont-sur-Vesle*, 1383 (*ibid.* Q¹ 655). — *Biaumont-sur-Vesle*, 1384 (*ibid.* P 281, 105). — *Beaulmont*, 1542 (S.-Basle, c. 2, l. 25). — *Beaumont*, 1769 (arch. nat. Q¹ 655).
- Beaumont faisait partie, en 1789, de l'élection de Reims et était régi par la cout. de cette ville. Son église paroissiale, diocèse de Reims, doyenné de Vesle, était dédiée à saint Pierre; l'abbé de Saint-Basle présentait à la cure.
- BEAUNAY, c^{me} de Montmort. — *Biaunai*, v. 1222 (liv. des vass. de Champ). — *Baunoi*, v. 1240 (arch. nat. J 198, 83). — *Byanay*, 1246 (cart. de l'Amour-Dieu, f^o 27 v^o). — *Biaunayum*, 1281 (la Charmoye, c. 6). — *Biaunay*, 1306 (cart. d'Huiron, p. 32). — *Biauney*, 1308 (arch. nat. P 1144). — *Bieunay*, 1366 (*ibid.* Q¹ 681, f^o 84). — *Beaunoy*, 1367 (*ibid.* f^o 21 r^o). — *Braunoy*, 1428 (*ibid.* Q¹ 678). — *Beaunay*, 1488 (*ibid.* Q¹ 681).
- Beaunay faisait partie, en 1789, de l'élection de Châlons et était régi par la cout. de Vitry. Son église paroissiale, annexe de celle de Loisy-en-Brie, diocèse de Châlons, doyenné de Vertus, était dédiée à Notre-Dame.
- BEAUNAY (RU DE), affl. du ru de Fèrebrianges; coule sur le finage de Beaunay.
- BEAUNE, h. détr. c^{me} du Fresne-et-Moivre. — *Beaune, hameau lez le Fresne*, 1633 (lieux régis par la cout. de Vitry).
- BREAUREGARD, fief, c^{me} de la Caure. — *Le fief de Breuregard, assis au village de la Caure*, 1673 (arch. nat. Q¹ 681).
- BREAUREGARD, f. c^{me} de Champaubert-aux-Bois. — xviii^e siècle (Cassini).
- BREAUREGARD, f. c^{me} de Congy.
- BREAUREGARD, ch. c^{me} de Coolus. — *La maison de Breuregard*, 1804 (ann. de l'an XIII, p. 42).
- BREAUREGARD, anc. f. c^{me} d'Escueil. — *Beauregard, part. d'Escueil*, 1544 (chap. de Reims, c. 14). — *Une maison, court, grange, stable, lieu et pourpris, ... appelée Beau-Regard, ou terroir dudit Escueil*, 1576 (*ibid.*).

- BEAUREGARD, f. défr. c^{me} de Fèrebrianges, 1804 (ann. de l'an XIII, p. 49).
- BEAUREGARD, f. c^{me} de Fleury-la-Rivière. — *Beauregard*, 1667 (arch. nat. Q¹ 673).
- BEAUREGARD, m^{me}, c^{me} de Fontaine-en-Dormois.
- BEAUREGARD, h. c^{me} de Joiselle et de Neuvy.
- BEAUREGARD, f. c^{me} de Nuisement-aux-Bois. — XVIII^e siècle (Cassini).
- BEAUREGARD, f. c^{me} de Sainte-Menehould.
- BEAUREGARD, f. c^{me} de Saint-Remy-en-Bouzemont. — XVIII^e siècle (Cassini).
- BEAUREGARD, f. c^{me} de Saint-Utin.
- BEAUREGARD, h. détruit, c^{me} de Vitry-le-Brûlé. — 1633 (lieux régis par la cout. de Vitry).
- BEAUREGARD-SUR-SUIPPE, fief, c^{me} d'Armenancourt-le-Petit. — E. du Boulay, écuyer, prête foi et hommage à cause de plusieurs pièces de terre et droit de pasturage . . . appelées le lieu de *Beauregard sur Suippe*, 1565 (chap. de Reims, c. 3). — *Le fief appelé le Beau-Regard-sur-Suippe, avec autres bois, prez et terres . . . seix au terroir de Amenancourt-le-Petit*, 1592 (*ibid.*).
- BEAUREPAIRE, h. c^{me} de Festigny-les-Hameaux.
- BEAUSÉJOUR, f. c^{me} de Minaucourt.
- BEAUSÉJOUR, écart, c^{me} de Sillery (Cornet-Paulus).
- BEAUSÉJOUR, auberge, c^{me} de Tilloy.
- BEAUSOLEIL, f. c^{me} d'Ambrières.
- BEAUVAIS, h. c^{me} de la Noue. — *Beauvais*, 1524 (arch. nat. P 193, 35). — *Beauvais*, 1571 (*ibid.* P 178, 71).
- BEAUVOISIN, f. c^{me} du Baizil.
- BÉCASSERIE (LA), m^{me}, c^{me} de Moussy. — *La Buasserie*, 1735 (Saugrain, t. I, p. 471). — *La Bacosserie*, XVIII^e siècle (Cassini).
- BÉCHERELLE (LA), anc. écart, c^{me} du Meix-Saint-Époing. — *La Bécherelle, paroisse du Meix*, 1720 (arch. nat. P 168, 121).
- BÉCHERET, h. c^{me} de Bagneux. — *Becherel en la par. de Baigneultz*, 1464 (Maicheret, c. 1).
- BÉCHERET, anc. étang et fief, c^{me} de Conflans. — *L'étang du Bescheret, situé sur le terroir de Conflans*, 1771 (arch. nat. Q¹ 679). — Cet étang avait été inféodé en 1724, l'adjudicataire s'engageant à le dessécher à ses frais dans un délai de deux ans.
- BÉCHERET, m^{me}, c^{me} de Conflans. — *Molendinum de Becherelle*, v. 1146 (Montier-la-Celle, l. 18). — *Molendinum de Becherel*, 1162 (Andocq). — *Le molin de Bescherel*, 1452 (arch. nat. T 126, c. 2).
- BÉCHERET, h. c^{me} de Joiselle. — *Bescherel, paroisse de Joisel*, 1645 (min. Labbé, à Montmirail). — *Bescheret*, 1648 (*ibid.*). — *Bas et Haut Bécheret*, XVIII^e siècle (Cassini).
- BÉCHERET (LE), ruiss. affl. de la Seine; coule par le finage de Potangis.
- BÉCHET (LE), ancien écart, c^{me} de Pleurs. — *Moniales de Becheto*, 1270 (S.-Nicolas de Sézanne, c. 12). — *Le prioré deu Bechet*, v. 1274 (arch. nat. J 202, 45). — *Le Bechaut*, fin du XIII^e siècle (*ibid.* J 206; Troyes, 3). — *Le molin du Bechaut delez Pleuire*, 1375 (*ibid.* P 204, 172). — *Le fief du moulin du Bairot, assis à Pleurs*, 1603 (*ibid.* P 178, 98). — *Le fief du Pechot, assis à Pleure*, 1664 (*ibid.* P 191, 26 bis). — *Le fief du Bechet, à Pleure*, 1732 (*ibid.* P 197, 39).
- BEQUETTERIE (LA), lieu-dit, c^{me} du Vézier.
- BÉDELLERIE (LA), lieu-dit, c^{me} de Verdon.
- BÉFORT, vill. détr. c^{me} de Bazancourt. — *Beefort*, 1203 (arch. lég. de Reims, statuts, t. I, p. 176). — *Beffort*, 1556 (*ibid.* cout. p. 901).
- BEHOUS-CHAMPEAUX (LES), fief, c^{me} de Montmirail. — *Le fief de Champeaux, scitué ou terrouer de Montcoupot*, 1409 (chât. de Montmirail). — *Ou lieu dit les Behoups-Champeaux*, 1583 (*ibid.*). — *Ung fief assis audict Montcoupot, . . . appelé le fief des Behoups-Champeaux, qui ce consiste en seize arpens de terre labourable en deux pièces*, 1583 (arch. nat. P 180, 36).
- BEIGNEAU, h. c^{me} de Rieux. — *Buinaus, Buignais*, comm. du XIII^e siècle (cart. de Notre-Dame de Paris, t. I, p. 145 et 157). — *Beneau*, XVIII^e s^e (Cassini). — *Buigneaux*, 1847 (lieux habités). — *Buigneaux*, 1860 (Cornet-Paulus). — *Les Beignots*, 1862 (Guérard, p. 26).
- BEIGNELAT, écart, c^{me} de Bagneux (Cornet-Paulus).
- BEINE, arrond. de Reims. — *Baina*, mil. du IX^e siècle (polypl. de S.-Remy). — *Beinna*, 1112 (arch. lég. de Reims, statuts, t. I, p. 167). — *Bana*, 1153 (Marlot français, t. III, p. 752). — *Bena*, 1173 (S.-Remy, l. 51). — *Bainna*, 1178 (cart. B de S.-Remy, p. 51). — *Benna*, 1179 (*ibid.* p. 146). — *Baine*, 1197 (*ibid.* p. 150). — *Bayna*, 1249 (cart. C de S.-Remy, f^o 11 v^o). — *Bainne*, 1277 (S.-Remy, l. 51). — *Beingne*, comm. du XIV^e siècle (arch. adm. de Reims, t. I, p. 1090). — *Bayne*, 1358 (*ibid.* t. III, p. 108). — *Baynes*, 1389 (arch. nat. P 183, 59). — *Beinno*, 1433 (*ibid.* Q¹ 656). — *Beyme*, 1476 (S.-Remy, l. 51). — *Beynes*, 1556 (arch. lég. de Reims, cout. p. 876).
- Beine faisait partie, en 1789, de l'élection de Reims et était régi par la cout. de cette ville. Son église paroissiale, diocèse de Reims, doyenné de Vesle, était consacrée à saint Laurent; l'abbé de Saint-Denis de Reims présentait à la cure.
- BEL-AIR, m^{me}, c^{me} de Beaunay.

- BEL-AIR, f. c^{de} de Faux-Fresnay.
- BEL-AIR, f. c^{de} de Festigny-les-Hameaux. — *Belair*, 1735 (Saugrain, t. I, p. 470). — *Belairs*, XVIII^e siècle (Cassini).
- BEL-AIR, f. c^{de} du Fresne-et-Moivre.
- BELAIR, f. c^{de} de Maclaunay.
- BELAIR, f. ruinée, c^{de} de Noirliu.
- BELAIR, f. c^{de} de Remicourt. — *Le Bel-Air*, 1862 (Guérard, p. 503).
- BELLETT, m^{de} détruite? c^{de} de Pocancy. — *Fief de la maison de Belette, séant entre icelle ville de Pouquencin et S.-Mard-lez-Roucy*, 1395 (arch. nat. P 182, f^o 281 v^o).
- BÉLIN, h. c^{de} de Thoult. — *Belein*, 1219 (hist. de la maison de Broys, p. 19). — *Belein*, 1252 (*ibid.* p. 33). — *Beslin*, 1735 (Saugrain, t. I, p. 473). — *Bailin*, 1860 (Cornet-Paulus).
- BELLASSISE, f. c^{de} d'Anglure. — *La Bellassise*, 1735 (Saugrain, t. I, p. 472). — *Bellassise*, 1804 (ann. de l'an XIII, p. 27).
- BELLAUCOURT, fief, à Coulommes. — Le 21 juillet 1665, une maison... scize au village de Coulommes, en la rue Couet, fut érigée en fief en faveur de son possesseur, noble homme André Cocquebert, seigneur de Fleury-la-Rivière, Mutry, etc., conseiller du roi et premier président en l'élection de Reims (Saint-Remy, l. 79). Quelques années plus tard, Claude-André Cocquebert, écuyer, rendait hommage au roi pour ledit fief Bellaucourt [alias *Belleaucourt*], sciz au village de Coulommes, prez Reims, consistant en maison... , 1679 (*ibid.*).
- BELLAY, écart, c^{de} de Binarville (Cornet-Paulus).
- BELLAY (LE PETIT-), écart, c^{de} de Tilloy-et-Bellay (Cornet-Paulus).
- BELLAY (LE VIEUX-), f. c^{de} de Tilloy-et-Bellay. — *Beldet* ou *Bellelt*, comm. du XI^e siècle (polypt. de S.-Remy). — *Beloium*, 1145 (arch. adm. de Reims, t. I, p. 313). — *Boloium villa*, 1154 (*ibid.* t. I, p. 329). — *Belai*, 1197 (*ibid.* t. I, p. 430). — *Belloi*, 1227 (cart. de Châl. copie Gaign. 92). — *Beloy*, v. 1252 (arch. nat. J 202, 55). — *Certain fief appelé Bellay*, 1516 (*ibid.* p. 180, 84). — *Belloy*, 1573 (*ibid.* P 180, 225). — *Ecclesia sanctorum Quintini et Marci de Bellayo, vulgo Bellai*, 1775 (chap. de Châl. a. 1, l. 56).
Une poste aux chevaux, établie le 1^{er} mai 1751 à Bellay, fut transférée en 1761 en un lieu qui reçut, en raison de cette circonstance, le nom de *Neuf-Bellay*; c'est depuis cette époque que Bellay vit l'épithète *vieux* attachée à son nom.
Avant la Révolution, Bellay était compris dans l'élection de Châlons. Son église paroissiale, annexe de celle de la Croix, diocèse de Châlons, doyenné de Bussy, était consacrée à saint Quentin et à saint Marc.
- BELLEAU, h. c^{de} de Villeneuve-la-Lionne. — Abbaye de femmes de l'ordre de Clteaux, fondée en 1242 sous l'invocation de Notre-Dame; elle fut détruite en 1567 par les Huguenots et réduite au rang de prieuré de Clairvaux. — *Luqus ... abesse de Belo-Eigue*, 1252 (liber pontif. f^o 396 r^o). — *Bella Aqua*, 1269 (Belleau). — *Le couvent de Belleau*, 1280 (histoire de la maison de Coucy, p. 381). — *L'église de Belle-Yaus*, 139. (arch. nat. P 180, 84). — *Belleaus*, 1399 (*ibid.* P 180, 97). — *Belleaus*, 1445 (*ibid.* P 170, 97). — *Belle-Eaus*, 1493 (chât. de Montmirail). — *Bellot*, 1551 (Belleau). — *Belleaus-en-Brie*, 1675 (*ibid.*). — *Le prieuré de Notre-Dame de Belleaus-en-Brie*, 1687 (*ibid.*).
- BELLE-EAU, écart, c^{de} de Chaudfontaine (Cornet-Paulus).
- BELLE-ÉTOILE (LA), m^{de}, c^{de} de Bricot-la-Ville. — *L'Étoile*, 1847 (lieux habités).
- BELLE-ÉTOILE (LA), auberge, c^{de} de Reims.
- BELLEFONTAINE, écart, c^{de} de Bréhan (Cornet-Paulus).
- BELLE-IDÉE (LA), f. c^{de} d'Anglure.
- BELLE-IDÉE (LA), m^{de}, c^{de} de Bergères-sous-Montmirail.
- BELLES-AULNES (LES), bois, c^{de} de la Neuville-aux-Bois.
- BELLE-SAULX, f. c^{de} de Châtelraould. — *Fief Bellelaux*, 1693 (dioc. anc. de Châlons, t. I, p. 284). — *Bellelaux*, 1735 (Saugrain, t. I, p. 443). — *Bellelaux*, XVIII^e siècle (Cassini).
- BELLEVUE, m^{de}, c^{de} d'Anglure.
- BELLEVUE, m. c^{de} de Bassu.
- BELLEVUE, m. c^{de} de Bétheny.
- BELLEVUE, écart, c^{de} de Bethon (Cornet-Paulus).
- BELLEVUE, f. c^{de} de Boursault. — *Une autre cense ou gaignage audict Boursault, communément appelé Belle-Veus*, 1596 (arch. nat. P 170, 46). — *Belle-Veuze*, 1598 (*ibid.* P 181, 23). — *Belleveus*, 1605 (*ibid.*). — *La Belle-Veus*, 1662 (*ibid.* P 191, 20). — *Belleveus*, 1735 (Saugrain, t. I, p. 469).
- BELLEVUE, f. c^{de} de Bussy-aux-Bois.
- BELLEVUE, tuileries, c^{de} de la Celle-sous-Chantemerle.
- BELLEVUE, h. c^{de} de Champillon. — *Magister Guillelmus de Ambonnayo, presbiter curatus de Belleveus*, 1270 (S.-Denis de Reims, l. Ambonnay).
- BELLEVUE, cabaret, c^{de} de Fontaine-en-Dormois.
- BELLEVUE, écart, c^{de} d'Hermonville (Cornet-Paulus).
- BELLEVUE, h. c^{de} de Muizon.
- BELLEVUE, m. c^{de} de Nesle-la-Reposte.

- BELLEVUE, h. c^m de la Neuville-aux-Bois. — *Bellervu*, 1402 (arch. nat. P 184, 9).
- BELLEVUE, f. c^m de la Neuville-au-Pont.
- BELLEVUE, f. c^m de Sillery.
- BELLEVUE, in^m, c^m de Tioqueux.
- BELLEVUE, écart, c^m de Trigny (Cornet-Paulus).
- BELLEZENNE (RU), ruis. coulant sur le finage de l'Échelle-le-Franc.
- BELLOIS (GRANDS-), bois, c^m de Saint-Souplet.
- BELLOIS (PETITS-), bois, c^m de Saint-Souplet et de Saint-Martin-l'Heureux.
- BELLOY, f. c^m d'Écueil. — *Beloi*, 1214 (S.-Nicaise, c. 7, l. 15). — *Beloy*, 1507 (chap. de Reims, t. Écueil). — *Belloy*, 1510 (*ibid.* l. Bezannes). — *Belloy les Esqueil*, 1517 (*ibid.* l. Écueil). — *Belois*, 1735 (Saugrain, t. I, p. 478). — *Balois*, xviii^e siècle (Cassini). — *Bellois*, 1804 (ann. de l'an xiii, p. 47).
- BELVAL, c^m de Châtillon. — *Bella Vallis*, 1207 (liber pontif. f^o 362 v^o). — *Bele-Val*, v. 1300 (extenta Campanie, Châtillon). — *Belleval*, 1301 (cart. d'Igny, f^o 52 v^o). — *Bellavalis*, 1346 (arch. adm. de Reims, t. II, p. 634). — *Beval*, 1735 (Saugrain, t. I, p. 469). — *Bellival*, 1804 (ann. de l'an xiii, p. 30).
- Belval, compris en 1789 dans l'élection de Châtillon, suivait la cout. de Vitry. Son église paroissiale, diocèse de Soissons, doyenné de Châtillon, était consacrée à saint Roch et à Notre-Dame; la cure était à la collation de l'évêque de Soissons.
- BELVAL, c^m de Dommartin-sur-Yèvre. — *Nova villa que Bella Vallis vocatur*, 1244 (Montiers, c. 2). — *Bele-Val*, *Bella Vallis*, v. 1252 (arch. nat. J 202, 54). — *Belle Val*, 1256 (cart. de Montiers, 9905, f^o 188 r^o). — *Belleval-en-Argonne*, 1425 (arch. lég. de Reims, statuts, t. I, p. 613). — *Balleval*, 1471 (arch. nat. P 161, 37). — *Bellevalux*, 1498 (*ibid.* P 161, 228). — *Belleval-en-Argonne*, 1604 (*ibid.* P 161, 264).
- En 1789, Belval faisait partie de l'élection de Sainte-Menebould et suivait la cout. de Vitry. Son église paroissiale, diocèse de Châlons, doyenné de Possesse, était consacrée à Notre-Dame; l'abbé de Montiers-en-Argonne présentait à la cure.
- BELVAL (FORÊT DE), c^m de Belval, d'Ante, du Châtelier, de Givry, de la Neuville-aux-Bois et du Vieil-Dampierre.
- BELVAL (RU DE), affl. de l'Aisne, appelé aussi *ru de Combreuil* ou *des Ribeaux*; arrose les finages de Belval et de Charmonais-le-Roi.
- BELVAL (RU DE), affl. du ru de Camp; traverse le finage de Belval (c^m de Châtillon).
- BÉMONT, vill. détr. vers Huirois. — *Altare de Bemunt*, 1135 (cart. d'Huirois, p. 18).
- BÉNEUIL, f. détr. c^m d'Aubilly. — *Bonolium*, 1066 (Marlot latin, t. I, p. 621). — *Bongnuel*, 1238 (cart. de S.-Corneille de Compiègne, f^o 135 r^o). — *Boneus*, comm. du xiv^e siècle (arch. adm. de Reims, t. I, p. 1089). — *Boneil*, 1461 (arch. nat. P 171, 153). — *La cense de Benneuil*, 1735 (Saugrain, t. I, p. 480). — *Boneuil*, xviii^e siècle (Cassini). — *Benneville*, 1860 (Cornet-Paulus).
- BENOÎTERIE (LA), lieu-dit, c^m de Passy-Grigny.
- BÉOTERIE (LA), lieu-dit, c^m de Nesle-le-Repons.
- BEQUART, fief, c^m de Clamanges. — *En la ville de Clamanges et terrouer d'icelle, ung terraiqe qu'on dit le terraiqe Bequart*, 1366 (arch. nat. Q³ 681, 81). — *Le fief de Bequart*, xviii^e siècle (*ibid.* en marge).
- BERCEAUX (LES), h. détr. c^m de Mécringes. — *Les Bersaux*, 1466 (chât. de Montmirail). — *Le villaige nommé les Bressaux*, 1487 (*ibid.*). — *Le fief des Bresseaux*, 1728 (arch. de l'Aube, G 605).
- BERGÈRES-LEZ-VERTUS, c^m de Vertus. — *Bergerie*, 1168 (cart. d'Oyes, f^o 32 v^o). — *Bercherie*, 1219 (liber principum, 5992, f^o 190 v^o). — *Bergieres*, v. 1222 (liv. des vass. de Champ.). — *Bergère*, 1633 (lieux régis par la cout. de Vitry). — *Bergers*, 1735 (Saugrain, t. I, p. 405).
- En 1789, Bergères-lez-Vertus faisait partie de l'élection de Châlons et était régi par la cout. de Vitry. Son église paroissiale, diocèse de Châlons, doyenné de Vertus, était consacrée à saint Memmie; le doyen de Gaye présentait à la cure.
- BERGÈRES-SOUS-MONTMIRAIL, c^m de Montmirail. — *Bergerie*, 1194 (hist. de la maison de Broys, p. 18). — *Bergieres*, 1194 (Machaut, hist. du b. Jean de Montmirail, p. 448). — *Bergieres sous Mommirail*, 1334 (hist. de la maison de Coucy, p. 407). — *Bergers lez Montmirail*, 1634 (arch. nat. P 216, 52). — *Bergères lez Montmirail*, 1636 (*ibid.* P 1789, f^o 84 r^o). — *Bergères près Montmirail*, 1641 (*ibid.* P 216, 95). — *Bergère*, 1735 (Saugrain, t. I, p. 473).
- En 1789, Bergères-sous-Montmirail faisait partie de l'élection de Château-Thierry et était régi en partie par la cout. de Vitry, en partie par celle de Meaux. Son église paroissiale, diocèse de Sézanne, doyenné de Troyes, était consacrée à sainte Colombe; l'évêque de Troyes en était collateur.
- BERGERIE (LA), lieu-dit, c^m de Courthiézy.
- BERGERIE (LA), lieu-dit, c^m de Germaine.
- BERGERIE (LA), lieu-dit, c^m de Saint-Gilles.
- BERGERIE (LA), f. c^m de Sermaize.
- BERGERIE (LA), lieu-dit, c^m de Villers-Allerand.

- BERGNICOURT (LA BUTTE-DE-), lieu-dit, c^m de Servon-Melzicourt.
- BERGOIS (LE), f. détr. c^m d'Outines. — *La cense dite le Bergois*, 1735 (Saugrain, t. I, p. 445).
- BERGONSIE (LA), lieu-dit, c^m de Sept-Saulx.
- BERLAU, ancienne m^m dont l'emplacement est occupé actuellement par une des rues du faubourg du Temple, à Possesse. — *Berlau*, 1165 (la Neuville, c. 8). — *Besleu*, 1221 (*ibid.*). — *Domus ipsorum fratrorum [Templi] de Beslou*, 1223 (*ibid.*). — *Domus de Berlaut*, 1248 (*ibid.* c. 4). — *La maison et gagnage de Bellaut lez Bussy-le-Repos*, 1407 (*ibid.*). — *Ung ahan et gagnage nommé Brelault, scitué au terroir et finage de Bussy-le-Repos*, 1541 (*ibid.*).
- BERLE (LA), riv. affl. de la Sommesoude; elle arrose les territ. de Bergères-lez-Vertus et de Rouffy. — *La Bergère ou la Berle*, 1860 (Cornet-Paulus).
- BERMÉRICOURT, c^m de Bourgogne. — *In pago Remensi, in villa Bromerei Curtis*, 854 (Tardif, cartons des rois, n^o 165). — *Bermari Curtis*, commencement du xi^e siècle (polypt. de S.-Remy). — *Brimericurt*, 1125 (cart. de S.-Thierry, f^o 109 v^o). — *Brumericurtis*, 1126 (*ibid.* f^o 387 r^o). — *Brumiricurtis*, 1178 (Saint-Thierry, c. 6, l. 42). — *Brumericurtis*, 1199 (*ibid.* c. 3, l. 24). — *Brumencurtis*, 1204 (*ibid.*). — *Bremericort*, 1243 (arch. nat. S 5036, suppl. 10). — *Bromericort, Brimericort, Brumericurtis, Bremericurtis*, 1249 (*ibid.* suppl. 6 et 7). — *Bremericourt*, 1253 (arch. adm. de Reims, t. I, p. 740). — *Bremericourtis*, 1261 (cart. de S.-Thierry, f^o 285 r^o).
- Berméricourt faisait partie, en 1789, de l'élection de Reims et était régi par la cout. de la même ville. Son église paroissiale, succursale de celle de Loivre, diocèse de Reims, doyenné d'Hermonville, était dédiée à saint Sébastien.
- BERNARD-BALOUEN (LE FIEF), à Vincelles. — *Ung autre fief assis audit Vincelles, appelé le fief Bernard Balouen*, 1459 (arch. nat. P 181, 161). — *Ung autre fief appelé le fief Bernard Balouen*, 1484 (*ibid.* P 181, 165).
- BERNOUVILLE, lieu-dit, c^m de Montigny-sur-Vesle.
- BEROUIGNY (LE MONT-), lieu-dit, c^m de la Chaussée et de Dampierre-sur-Moivre.
- BEROUIGNY, lieu-dit, c^m de Poilly.
- BEROUIGNY (LE), lieu-dit, c^m de Reims-la-Brûlée.
- BEROUIGNY (LES), lieu-dit, c^m de Vitry-en-Perthois.
- BERRU, c^m de Beine. — *Berrucum*, 1119 (cart. † de l'arch. de Reims, f^o 178 r^o). — *Berru*, 1231 (chap. de Reims, f. Béru). — *Berrut*, 1322 (cart. de Rethel, n^o 255). — *Berue*, 1358 (arch. adm. de Reims, t. III, p. 108). — *Berrus*, 1494 (S.-Ni-
- caise, l. 1). — *Berius*, 1556 (arch. lég. de Reims, cout. p. 903). — *Bérâ*, 1735 (Saugrain, t. I, p. 476). — *Béru*, 1835 (état-major).
- En 1789, Berru dépendait de l'élection de Reims et suivait la cout. de cette ville. Son église paroissiale, diocèse de Reims, doyenné de Lavannes, était consacrée à saint Martin; le chapitre de Saint-Symphorien de Reims présentait à la cure.
- BERRY, f. c^m d'Arcis-le-Ponsart. — *Berry*, 1735 (Saugrain, t. I, p. 475). — *Bérie*, xviii^e siècle (Cassini). — *Le Béry*, 1804 (ann. de l'an XIII, p. 28). — *Ferme du Berry*, 1847 (lieux habités). — *Berry ou Bezy*, 1860 (Cornet-Paulus).
- BERTAIGNE, lieu-dit, c^m de Songy.
- BERTEIGNERIE (LA), lieu-dit, c^m de Livry.
- BERTELLERIE (LA), m^m, c^m de Belval (c^m de Châtillon).
- BERTHAUVAL, f. c^m de Vanault-le-Châtel. — *Bertheval*, xviii^e siècle (Cassini). — *La cense de Berthoval*, 1804 (ann. de l'an XIII, p. 87).
- BERTHÉLECOURT, lieu-dit, c^m de Vanault-le-Châtel. — *Le lieu où souloit estre la maison de Bertecourt*, 1604 (arch. nat. P 185, 30).
- BERTHENAY, f. c^m d'Anthenay. — *Bretenai*, 1221 (Longau, l. 8). — *Bretenay*, 1398 (*ibid.* l. 2). — *Bertenay*, 1537; *Berthenay*, 1539 (*ibid.* l. 8).
- BERTILICOURT, f. détr. près de Dampierre-sur-Auve? — *Grangia de Bertelleicourt*, 1235 (cart. de Moiremont, f^o 19 v^o). — *Bertilleicourt*, 1243 (S.-Jacques de Vitry, c. 4). — *Bertilicourt*, 1250 (cart. de Moiremont, f^o 74 r^o).
- BERTINE (LA), m^m is. c^m de Nesle-la-Reposte.
- BERTOCHES (LES), fief, c^m de Bouchy-le-Repos. — (Boitel, hist. d'Esternay, p. 185).
- BERTONNERIE (LA), m. c^m de Prunay. — *Bertonnerie*, 1860 (Cornet-Paulus).
- BERTONNERIE (LA), lieu-dit, c^m de Corrobert.
- BERZIEUX, c^m de Ville-sur-Tourbe. — *Villa Berzis*, 1052 (Toussaints, c. 1). — *Berzil*, 1074 (Gall. christ. t. X, p. 156). — *Berzeium, Berceium*, 1184 (prieur de S.-Thomas). — *Berzyus*, 1227 (Toussaints, c. 7). — *Ber[zi]us*, vers 1240 (arch. nat. J 193, 83). — *Bersix*, 1240 (cart. de Moiremont, f^o 360 v^o). — *Berzi*, 1274 (arch. nat. J 202, 46). — *Brezieux*, 1290 (Touss. c. 7). — *Bersis*, 1293 (Moiremont, c. 1). — *Bersieux*, 1406 (Touss. c. 19). — *Berzieux*, 1417 (Moiremont, c. 1). — *Berzieu, Verseaulx*, 1538 (*ibid.* c. 7). — *Bersieux*, v. 1538 (*ibid.*). — *Verzeux, Berzieux*, 1539 (*ibid.*). — *Berzeul*, 1555 (*ibid.*). — *Berzul, Berzeuil*, 1565 (*ibid.*). — *Verzieux*, 1573 (arch. nat. P 162, 397). — *Berrieux*, 1739 (*ibid.* Q¹ 683).

En 1789, Berzieux était compris dans l'élection de Sainte-Menehould et suivait la cout. de Vitry. Son église paroissiale, succursale de celle de Vienne-la-Ville, diocèse de Reims, doyenné de Cernay, était consacrée à saint Barthélemy.

BERZIEUX, f. c^m de Bussy-le-Repos.

BERZIEUX (RU DE), affl. de la Bionne; coule sur le finage de Berzieux.

BESCHAINS (LES), h. détr. c^m de Fèrebrianges. —

Beschay, Beschais, 1633 (lieux régis par la cout. de Vitry). — *Les Bischins*, 1804 (ann. de l'an XIII, p. 49). — *Les Beschains*, 1860 (Cornet-Paulus).

BÉTHENVILLE, c^m de Beine. — *Betiniaca Villa*, 842 (Du Plessis, hist. de l'église de Meaux, t. II, p. 5).

— *Betiniaci Villa*, 1123 (arch. adm. de Reims, t. I, p. 275). — *Betagnivilla*, 1171 (*ibid.* t. I, p. 367). — *Bethnville*, 1171 (Marlot latin, t. II, p. 401). — *Bitinivilla*, 1179 (*ibid.* t. III, p. 770).

— *Betiniavilla*, 1181 (cart. B du chap. f^o 18 v^o).

— *Betignivilla*, 1198 (chap. de Reims, l. Pontfaverger). — *Battigniacia Villa*, 1208 (*ibid.*).

— *Betiniavilla*, 1215 (S.-Nicaise, l. 18). — *Betenivilla*, 1217 (*ibid.*).

— *Bitiniaca Villa*, 1207-1218 (cart. de S.-Denis de Reims, p. 62). — *Betigneivilla*, 1221 (S.-Symphorien, l. 1).

— *Betigniville*, 1221 (chap. de Reims, l. Pontfaverger). — *Bethignivilla*, 1222 (cart. G du chap. f^o 101 r^o).

— *Betigne-Ville*, v. 1222 (liv. des vass. de Champ.). — *Betagnivilla*, 1225 (S.-Nicaise, c. 8). — *Betignivilla*, 1227 (chap. de Reims, l. Pontfaverger). — *Bitigniacia Villa*, 1242 (*ibid.*).

— *Betagnivilla*, 1249 (cart. A du chap. f^o 62 r^o).

— *Bettinivilla*, 1258 (cart. † de l'arch. f^o 10 r^o).

— *Bithigniacia Villa*, v. 1260 (nécr. de l'égl. de Reims, p. 69). — *Betigniville*, v. 1263 (arch. adm. de Reims, t. I, p. 850). — *Bettenivilla*, 1286 (cart. † de l'arch. f^o 58 v^o).

— *Bethiniville*, 1303-1312 (arch. adm. de Reims, t. II, p. 1113).

— *Bettigniville*, 1328 (cart. A du chap. de Reims, f^o 62 r^o).

— *Bethegnevill*, 1335 (cart. de Rethel, p. 428; l'impr. porte *Béchequeville*).

— *Boutenivill*, 1353 (arch. adm. t. III, p. 43). — *Bettinivilla*, 1374 (cart. A du chap. f^o 296 r^o).

— *Bittigniville*, 1376 (arch. adm. de Reims, t. III, p. 412).

— *Becthegnevill*, 1381 (*ibid.* t. III, p. 382).

— *Betenivilla*, 1382 (archev. de Reims, l. 83).

— *Betheniville*, 1384 (arch. adm. de Reims, t. III, p. 652).

— *Bettenville, Rectongvilla*, 1389 (*ibid.* p. 748 et 756).

— *Bothigniville*, xiv^e siècle (*ibid.* t. II, p. 873).

— *Bettegnevill*, xiv^e siècle (arch. lég. de Reims, cout. p. 607).

— *Betheniville*, 1450 (S.-Nicaise, c. 18).

— *Bethiville, Berthinesville, Bertheniville*, 1556 (arch. lég. de Reims, cout. p. 607,

887 et 903). — *Betheniville*, 1715 (revenus de S.-Nicaise, t. I, p. 198). — *Bethnville*, xviii^e siècle (Cassini).

Bétheniville faisait partie, en 1789, de l'élection de Reims et était régi par la cout. de la même ville. Son église paroissiale, diocèse de Reims, doyenné de Bétheniville, était consacrée à sainte Marie-Madeleine; le tournaire du chapitre métropolitain présentait à la cure.

BÉTHENY, c^m de Reims. — *Beteneium*, comm. du xi^e s^c (polypt. de S.-Remy). — *Betheneium*, 1192 (cart. B du chap. de Reims, f^o 16 r^o).

— *Betegni juxta Remis*, 1220 (*ibid.* f^o 25 r^o).

— *Beteni*, 1248 (cart. de S.-Nicaise, f^o 60 r^o).

— *Betteni*, comm. du xiv^e s^c (arch. adm. de Reims, t. I, p. 1090).

— *Betteny*, 1322 (*ibid.* t. II, p. 319).

— *Betegni*, 1324 (S.-Denis de Reims, l. Burigny).

— *Bethigny, Becteny, Beterni*, 1328 (arch. adm. de Reims, t. II, p. 521, 553 et 558).

— *Betigni*, 1345 (*ibid.* t. II, p. 931).

— *Betheni*, 1384 (*ibid.* t. III, p. 627).

— *Bethegni*, fin du xiv^e siècle (E. Deschamps, cité dans le Marlot français, t. IV, p. 85).

— *Bectheny*, 1475 (arch. lég. de Reims, stat. t. I, p. 866).

— *Betheny-lez-Reims*, 1512 (chap. de Reims, l. Betheny).

— *Bethenys*, 1556 (arch. lég. de Reims, cout. p. 909).

— *Bethni*, 1728 (cout. de Reims, p. 643).

— *Bethny*, 1777 (arch. adm. de Reims, t. II, p. 1062).

En 1789, Bétheny faisait partie de l'élection de Reims et suivait la cout. de la même ville. Son église paroissiale, diocèse de Reims, doyenné de Lavannes,

était dédiée à saint Sébastien de Reims; les contres de l'église présentaient à la cure.

BETHLÉEM, lieu-dit, c^m de Corroy.

BETHLÉEM, lieu-dit, c^m de Moussy.

BETHLÉEM, m. c^m de Saint-Memmie.

BETHON, c^m d'Esternay. — *Villa Fons Bethonie*, v. 1146 (Montier-la-Celle, l. 18).

— *Fons Betonis*, 1147 (cart. du Paraquet, f^o 3 v^o).

— *Fons Betun*, 1209 (Gallia christ. t. XII, p. 286).

— *Fons Beton*, 1209 (arch. de l'Aube, G 22).

— *Fontenne-Beton*, 1371 (cart. de Nesle, f^o 10 r^o).

— *Fontaine-Bethon*, 1424 (évêché de Troyes, G 450).

— *Beton*, 1459 (arch. nat. T 126, c. 2).

— *Fontaines-Beton*, 1465 (arch. de l'Aube, G 558).

— *Fontaine-Beton*, 1526 (*ibid.*).

— *Bethon*, 1526 (*ibid.*).

— *Fontaines-Bethon*, 1588 (*ibid.*).

— *Fontaine-Betton*, 1672 (*ibid.*).

En 1789, Bethon faisait partie de l'élection de Troyes et suivait la cout. de Meaux. Son église paroissiale, diocèse de Troyes, doyenné de Pont,

était consacrée à saint Serein; l'évêque de Troyes en était collateur.

BETIN, f. c^m de Morangis. — *Grangia Betifons*, 1177

(la Charmoye, c. 1). — *Duas grangias : Benfontem et Gardum*, 1178 (*ibid.*). — *Betensons, grangia Betefontis*, 1183 (*ibid.* c. 6). — *Bethefons*, 1185 (*ibid.* c. 1). — *Beteifons, Beteifons*, 1223 (*ibid.* c. 2). — *Betin, paroisse de Moulins*, 1740 (*ibid.*). — *La ferme de Betin, dite la Grande-Cour*, v. 1750 (*ibid.* c. 8). — *Bethin*, 1862 (Guérard, p. 188).

BETTANCOURT, c^m d'Heiltz-le-Maurupt. — *Bettonis Curtis*, commencement du XI^e siècle (polypt. de S.-Remy). — *Bettencurt*, 1150 (cart. d'Huiron, p. 20). — *Betuncourt*, 1147 (Trois-Font. c. 1). — *Betuncurt*, 1153-1161 (*ibid.*). — *Bettancurtis*, 1187 (dioc. anc. de Châl. t. I, p. 155). — *Betancort*, v. 1252 (arch. nat. J 202, 55). — *Betuncort*, XIII^e siècle (cart. de Cheminon, f^o 35 r^o). — *Betoncuria*, XIII^e siècle (la Neuv. c. 8). — *Boutancourt, Betancourt*, vers 1300 (ext. Campanie, Vitry). — *Bettancourt la Longue*, 1386 (arch. nat. P 179, 14). — *Bethancourt*, 1400 (S.-Remy, l. 43). — *Bertoncourt la Longue*, 1400 (arch. nat. P 179, 20). — *Betancourt en Perfois*, 1403 (*ibid.* P 179, 25). — *Bethancuria*, 1405 (pouillé de Châl. f^o 78 r^o). — *Vatancourt la Longue*, 1444 (arch. nat. P 161, 192). — *Allodium de Bituncurte*, 1464 (cart. d'Huiron, p. 554). — *Bedencourt*, 1487 (arch. nat. P 161, 47). — *Betancuria*, 1542 (pouillé de Châl. f^o 78 r^o). — *Bottancourt*, 1667 (cart. d'Huiron, p. 20). — *Bertancourt*, 1676 (dioc. anc. de Châl. t. I, p. 274).

Bettancourt faisait partie, en 1789, de l'élection de Châlons et était régi par la cout. de Vitry. Son église paroissiale, diocèse de Châlons, doyenné de Possesse? était dédiée à saint Pierre; les chanoines de la Trinité présentaient à la cure.

BEZANNES, c^m de Reims. — *Bisennæ*, comm. du XI^e s^e (polypt. de S.-Remy). — *Besanna*, 1066 (Marlot lat. t. I, p. 621). — *Bisannæ*, 1119 (cart. † de l'archev. f^o 178 r^o). — *Besanes*, 1177 (Saint-Thierry, l. 1). — *Besanæ*, 1183 (Saint-Remy, l. 57). — *Besenes*, v. 1184 (arch. adm. de Reims, t. I, p. 406). — *Besannæ*, 1216 (cart. B du chap. de Reims, f^o 339 r^o). — *Bisannæ*, 1216 (chap. de Reims, l. Ludes). — *Bessannæ*, 1218 (cart. B du chap. f^o 652 r^o). — *Bessennæ*, 1219 (Saint-Symph. c. 1). — *Besannes*, 1229 (cart. A de S.-Remy, p. 598). — *Besennes*, comm. du XIV^e siècle (arch. adm. de Reims, t. I, p. 1090). — *Besenne*, 1328 (*ibid.* t. II, p. 543). — *Bezannæ*, 1332 (*ibid.* t. II, p. 663). — *Bezennes*, 1357 (*ibid.* t. III, p. 19). — *Bezanne*, 1574 (S.-Remy, l. 35).

Bezannes faisait partie, en 1789, de l'élection de Reims et suivait pour partie la cout. de cette

ville, pour partie celle de Vitry. Son église paroissiale, diocèse de Reims, doyenné de la Montagne, était consacrée à saint Martin; le chapitre de Saint-Symphorien de Reims présentait à la cure.

BEZANNES (RU DE), affl. de la Vesle; arrose le finage de Bezannes.

BICOR, mairie, c^m d'Athis. — *Item, ont les dis religieux en la ville d'Athis, ou bailliage de Vitry, une marie appelée la marie de Bicor*, 1384 (arch. nat. P 281, 105).

BICQUETRIE (LA), lieu-dit, c^m de Soigny.

BIERGES, vill. c^m de Chaintrix-Bierges. — *Bierge*, 1158 (Touss. c. 1). — *Biergis*, 1161 (*ibid.*). — *Bierzæ*, 1195 (*ibid.*). — *Bierges*, 1223 (la Charmoye, c. 3). — *Biergeus*, 1605 (arch. nat. P 190, 56). — *Bierge*, 1673 (*ibid.* Q¹ 681).

En 1789, Bierges était compris dans l'élection de Châlons et était régi par la cout. de Vitry. Son église paroissiale, diocèse et doyenné de Châlons, était consacrée à saint Martin; l'abbé de Toussaints et le prieur de Chaintrix présentaient alternativement à la cure.

BIEZLU, fief, c^m de Saint-Mard-lez-Rouffy. — *Le Burelu*, 1508 (arch. nat. P 207, 12). — *Ung fief appelé le Bierlu, siz aud. Saint-Mardz*, 1673 (*ibid.* Q¹ 681).

BIESSIE (LA), riv. affl. de l'Aisne; prend sa source sur le finage de Beaulieu (Meuse), limite les dép. de la Marne et de la Meuse sur une étendue de 13 kilomètres, arrose le finage de Vienne-le-Château et se jette dans l'Aisne près de ce bourg. — *Biens*, fin du XII^e siècle (Moiremont, c. 1). — *Byeme*, 1327 (chap. de Reims, l. 46).

BIÈVRES, fief, c^m de Binarville. — *Le fief de Bièvres, situé dans le terroir de Binarville*, 1712 (arch. nat. P 223, 218).

BIÈVRES, h. c^m de la Chapelle-sur-Orhais. — *Byèvres*, 1508 (arch. nat. P 161, 316). — *Bièvre*, 1536 (cart. de Coigny, p. 446). — *La ferme de Bièvre*, 1735 (Saugrain, t. I, p. 409). — *Le hameau des Bièvres*, 1804 (ann. de l'an XIII, p. 57). — *Les Bièvres*, 1834 (état-major). — *Les Bièves*, 1860 (Cornet-Paulus).

BIÈVRES (RU DES), c^m de Vienne-le-Château et de Binarville; il se joint à l'Aisne sur le finage d'Autry (département des Ardennes).

BIEZ (RU DU), affl. de la Chéronne; arrose les territoires de Châtelraould et de Courdemanges.

BIFFONTAINE, h. c^m de Boissy-le-Repos. — *Bifontaines*, v. 1222 (liv. des vass. de Champagne). — *Vifontaine*, 1445 (arch. nat. P 170, 45). — *Biffontaines*, 1461 (*ibid.* P 179, 176). — *Biffontaine*,

- 1486 (chât. de Montmirail). — *Bifontaine*, 1735 (Saugrain, t. I, p. 473).
- BIGNICOURT-SUR-MARNE**, c^m de Vitry-le-François. — *Bignicourt*, 1187 (cart. d'Huiron, p. 212). — *Bugnicort*, 1236 (Chemion, c. 20). — *Bignicuria super Maternam*, 1557 (chap. de Châl. a. 1, l. 40). — *Bignicourt-sur-Marne*, 1597 (arch. nat. P 191, 21). — *Bignicour près Vitry*, 1665 (dioc. anc. de Châl. t. I, p. 63).
- Bignicourt-sur-Marne dépendait, en 1789, de l'élection de Vitry et suivait la cout. de la même ville. Son église paroissiale, annexe de celle de Goncourt, diocèse de Châlons, doyenné de Perthes, était consacrée à saint Louvent.
- BIGNICOURT-SUR-SAULX**, c^m de Thiéblemont. — *Bugne-cort*, 1217 (Ulmoy). — *Blanicort*, v. 1222 (liv. des vass. de Champ). — *Bugnicurt*, 1228 (Chemion, c. 1). — *Buygnicort*, 1232 (*ibid.*). — *Bignicourt*, 1240 (*ibid.*). — *Benicort*, v. 1240 (arch. nat. J 198, 83). — *Bugnicort*, 1241 (la Neuville, c. 9). — *Buignicort*, v. 1252 (arch. nat. J 202, 55). — *Buignicuria*, 1256-1270 (Brussel, usage des fiefs, p. 716). — *Bugnicourt*, 1273 (Trois-Font. c. 6). — *Bignecourt-sur-Saulx*, 1392 (arch. nat. P 179, 5). — *Bignycourt*, 1395 (*ibid.* P 208, 37). — *Bignicourt-sur-Saulx*, 1462 (*ibid.* Q¹ 662). — *Bignicuria*, 1542 (taxe du dioc. de Châl. p. 217). — *Bignicourt-sur-Seau*, 1775 (arch. nat. Q¹ 665). — *Bignicourt-en-Champagne*, 1777 (*ibid.*).
- En 1789, Bignicourt-sur-Saulx faisait partie de l'élection de Vitry et était régi par la cout. de cette même ville. Son église paroissiale, diocèse de Châlons, doyenné de Vitry-le-Brûlé, était consacrée à saint Mathieu; le prieur de Sermaize présentait à la cure.
- BIGNYPONT**, f. c^m de Chaudefontaine. — *Buygnipont*, v. 1252 (arch. nat. J 202, 52). — *Bugnipont*, 1277 (S.-Pierre-aux-Monts, c. 8). — *Bignypont*, 1367 (arch. nat. P 183, 23). — *Bignypont*, 1396 (*ibid.* P 183, 107). — *Bignypont*, 1498 (*ibid.* P 161, 230). — *Begnypont*, 1682 (*ibid.* P 219, 240).
- BIGONNERIE (LA)**, lieu-dit, c^m de Corriberet. — On y signale des meurgers, formés peut-être de débris d'habitation.
- BIGOTTERIE (LA)**, f. c^m d'Ablois.
- BILLELAUDERIE (LA)**, lieu-dit, c^m de Saint-Prix.
- BILLET (LE)**, lieu-dit, c^m de Vitry-en-Perthois.
- BILLET (RU)**, coule sur le finage de Festigny.
- BILLONNERIE (LA)**, lieu-dit, c^m de Bussy-le-Repos.
- BILLORRA**, nom latin d'un vill. châlonnais détruit dès le commencement du XIII^e s. — *Domus cujusdam*

Marne.

possessionis ubi antiquitus fuit villa dicta, nomine Billorra, 1122 (cart. de Toussaints, f^o 26 r^o).

- BILLY-LE-GRAND**, c^m de Suippes. — *Billoium*, 1107 (cart. du chantre Guérin, f^o 44 r^o). — *Biliacum*, 1259 (chap. de Châl. a. 4, l. 19). — *Biliacum*, 1352 (S.-Denis de Reims, l. Hermonville). — *Billy*, 1405 (chap. de Châl. a. 4, l. 5). — *Billy-le-Grand, le Grand-Billy*, 1581 (*ibid.* a. 4, l. 19).

En 1789, Billy-le-Grand faisait partie de l'élection d'Épernay et suivait la cout. de Châlons. Son église paroissiale, annexe de l'église de Vaudemange, diocèse de Reims, doyenné d'Épernay, était consacrée à saint Laurent.

- BILLY-LE-PETIT**, h. c^m de Vaudemanges. — *La terre et seigneurie du Petit-Billy, village de Vaudommange*, 1523 (chap. de Châl. a. 4, l. 19). — *Billy-le-Petit*, 1581 (*ibid.*).

- BINARVILLE**, c^m de Ville-sur-Tourbe. — *Buisnarteile*, 1197 (S.-Pierre-les-Dames, l. Neuville). — *Bunavilla*, 1220 (Moiremont, c. 12). — *Buignardi Villa*, 1243 (cart. de Saint-Nicaise, f^o 95 v^o). — *Buynarville*, 1266 (pr. de S.-Thomas). — *Boinarville*, 1328 (arch. adm. de Reims, t. II, p. 550). — *Bunnarville*, 1346 (*ibid.* t. II, p. 1100). — *Buinarville*, 1359 (*ibid.* t. III, p. 128). — *Binarville*, 1366 (arch. nat. P 177, 82). — *Bunarville*, 1384 (arch. adm. de Reims, t. III, p. 607). — *Bunauville*, 1407 (arch. nat. P 187, 27). — *Bynerville*, 1549 (S.-Remy, l. 152). — *Binerville*, 1572 (arch. nat. P 184, 207). — *Bienarville, Biennarville*, 1686 (*ibid.* P 221, 36). — *Benarville*, 1718 (*ibid.* Q¹ 683, plan).

En 1789, Binarville faisait partie de l'élection de Sainte-Menehould et suivait la cout. de Vitry. Son église paroissiale, annexe de l'église de Condé-lez-Autry, diocèse de Reims, doyenné de Cernay-en-Dormois, était dédiée à saint Étienne.

- BINETTE (LA)**, écart, c^m de Mailly (Cornet-Paulus).
- BINSON**, f. c^m de Binson-et-Orquigny. — *Bainisson*, VII^e s^e (triens mérov.). — *Baiso* ou *Baisonum*, v. 948 (Flodoard, l. II, c. 17 et 19). — *Locus qui dicitur Baizonas*, 1032 (cart. de S.-Martin d'Épernay, p. 113). — *Villa vulgo dicta Bainsun*, 1077 (Gallia christ. t. X, p. 99). — *Bainsonum*, 1077 (hist. de la maison de Châtillon, p. 20). — *Bassionum*, 1096 (*ibid.* p. 19). — *Bainsun*, 1182 (cart. d'Igny, f^o 20 v^o). — *Beinsun*, 1183 (*ibid.* f^o 21 v^o). — *Baisona*, 1186-1187 (cart. de Coincy, p. 206). — *Baissonium*, 1189 (hist. de la maison de Châtillon, p. 28). — *Bessonum*, 1193 (cart. de Coincy, p. 152). — *Bainssum*, 1201 (cart. d'Igny, f^o 215 v^o). — *Bainssun*, 1224 (*ibid.*

1° 216). — *Bainsson*, 1511 (arch. nat. P 180, 1). — *Bainson*, 1646 (*ibid.* P 167, 51). — *La ferme de Binson*, près Châtillon-sur-Marne, xviii^e siècle (Amour-Dieu, c. 2).

Binson, qui n'est plus aujourd'hui qu'une ferme, et dont l'église, située sur le finage de Châtillon, est aujourd'hui convertie en grange, faisait partie, en 1789, de l'élection d'Épernay et était régi par la cout. de Vitry. Son église paroissiale, diocèse de Soissons, doyenné de Châtillon, était dédiée à saint Nicolas; le prieur de Coigny présentait à la cure.

BINSONAIS, pagus ou comté de l'époque franque formé d'un dénombrement de la cité de Soissons; Binson en était le chef-lieu. — *Pagus Bayensonisus*, 853 (capitul. de Servais). — *Pagus Bansonensis*, 868 (cart. du chantre Guérin, f° 23 r°).

BINSON-ET-ORQUIGNY, c^{on} de Châtillon-sur-Marne, commune formée, en 1790, de l'union des anciennes paroisses de Binson et d'Orquigny. — *Binson-Orquigny*, 1860 (Cornet-Paulus).

BIONNE (LA), riv. qui prend sa source à Sommebionne et se joint à l'Aisne près Vienne-la-Ville. — *Biunna*, 1074 (Gallia christ. t. X, c. 156). — *Biona*, 1176 (Barthélemy, cant. de Ville-sur-Tourbe, p. 64). — *Biuna*, 1218 (cart. de Moiremont, f° 313).

BISSEUIL, c^{on} d'Ay. — *Altare de villa que dicitur Buisud*, 1125 (cart. de Saint-Nicaise, f° 14 v°). — *Altare S. Elani de Buzolio*, 1128 (*ibid.*). — *Buzolium super Maternam fluvium*, 1136 (*ibid.* f° 22 v°). — *Buzolium*, 1168 (S.-Denis de Reims, l. Hermonville). — *Buzuil*, 1169 (arch. adm. de Reims, t. I, p. 355). — *Buisolium*, 1187 (cart. d'Avenay, f° 26 v°). — *Buzolium*, 1190 (S.-Nicaise, l. 1). — *Bullolium*, lisez *Bussolium*, 1190 (cart. † de l'archev. de Reims, f° 63 r°). — *Buisuel*, *Buisol*, v. 1222 (liv. des vass. de Champ.). — *Bussiolan*, 1224 (cart. de S.-Nicaise, f° 192 r°). — *Buisiolium*, 1227 (S.-Remy, l. 71). — *Busolium*, 1234 (S.-Nicaise, l. 1). — *Buisuellum*, 1247 (cart. de S.-Nicaise, f° 210 v°). — *Buisseuil*, 1257 (Saint-Basle, c. 2, l. 38). — *Bussulium*, 1266 (cart. d'Avenay, f° 48 r°). — *Buseul en la riviere de Marne*, *Bouissel*, v. 1274 (arch. nat. J 202, 45). — *Busseil*, 1293 (S.-Nicaise, l. 1). — *Buisuel*, v. 1300 (ext. Campanie, Épernay). — *Buisseuil*, 1308 (arch. nat. P 1114). — *Buyssuel*, 1318 (cart. C de S.-Remy, p. 353). — *Buxueil*, 1367 (arch. nat. P 182). — *Buisseuil*, 1372 (Avenay, 1). — *Buxzeil*, 1381 (arch. nat. P 182, f° 5 v°). — *Bussueil*, 1381 (*ibid.* P 181, 40). — *Bouissel*, 1383 (*ibid.* P 188, 52). — *Bussuel*, 1385 (*ibid.* P 180, 113). — *Buisseuil*, 1387 (S.-Remy, l. 71). —

Buisel, *Bouissel*, 1389 (arch. nat. P 177, 100 et 102). — *Buisseux*, 1431 (chap. de Reims, l. Brabant). — *Buisseul-sur-Marne*, 1469 (*ibid.* a. 2, l. 4). — *Buyssoul*, 1567 (S.-Remy, l. 59). — *Buisseulx*, 1568 (arch. nat. P 181, 15). — *Buisseuil*, 1578 (S.-Remy, l. 69). — *Bysseuil*, 1663 (arch. nat. Q¹ 675). — *Buisseux*, 1676 (lieux régis par la cout. de Vitry).

En 1789, Bisseuil faisait partie de l'élection d'Épernay et était régi par la cout. de Vitry. Son église paroissiale, diocèse de Reims, doyenné d'Épernay, était consacrée à saint Helaïn; le chapitre de la Sainte-Chapelle de Paris, succédant aux droits de l'abbé de Saint-Nicaise de Reims, présentait à la cure.

BLACY, c^{on} de Vitry-le-François. — *Blaceium*, 1117 (Toussaints, c. 9). — *Blaci*, v. 1117 (cart. de Toussaints, f° 26 r°). — *Blaceyum*, 1135 (cart. d'Huiron, p. 18). — *Balceium*, 1153-1161 (Ulmoy). — *Blacé*, v. 1185 (dioc. anc. de Châl. t. I, p. 405). — *Blaci*, 1188 (*ibid.* t. I, p. 406). — *Blacci*, v. 1222 (liv. des vass. de Champ.). — *Blacei*, v. 1252 (arch. nat. J 202, 55). — *Bloiss*, vers 1274 (*ibid.* J 202, 46 ter). — *Blaceium*, 1275 (la Neuville, c. 5). — *Blacey*, 1312 (chap. de Reims, l. Vauclet). — *Blacy*, 1379 (*ibid.*). — *Blacy-en-Champagne*, 1461 (arch. nat. P 161, 26). — *Blassey*, 1462 (*ibid.* Q¹ 662, f° 43 r°). — *Blassy*, 1530 (*ibid.* P 161, 93).

Blacy faisait partie, en 1789, de l'élection et était régi par la cout. de Vitry. Son église paroissiale, diocèse de Châlons, doyenné de Perthes, était consacrée à saint Martin; l'abbé de Huiron présentait à la cure.

BLAISE (LA), riv. affl. de la Marne; prend sa source à Gillancourt (Haute-Marne), pénètre dans le dép. de la Marne par le finage de Sainte-Livière et fait sa jonction avec la Marne en face de Larzicourt. — *Blesa*, 1028 (Saint-Pierre-aux-Monts, c. 1). — *Fluvius Blesia*, 1233 (Hautefontaine, c. 2). — *Bloise*, 1302 (Barthélemy, hist. de Châl. p. 254). — *La riviere de Blese*, v. 1500 (Moncetz, c. 1). — *La riviere de Blesse*, séant auprès dudit Vitry-le-François, 1508 (arch. nat. P 179, 78). — *La riviere de Bloize*, 1509 (*ibid.* P 179, 86). — *La ruisseau de Blaise*, fluent audût Blacy, 1610 (*ibid.* P 216, 79). — *La riviere de Blaise*, 1650 (*ibid.* P 126, 141). — *La terre et seigneurie de Pringy, scize près de Vitry-le-François, sur la riviere de Blaise*, 1666 (*ibid.* P 168, 10). — *La riviere de Blaise, qui flue sur le terroir dudit Saint-Martin[-aux-Champs]*, 1700 (*ibid.* P 222, 190).

A en juger par les citations, en date de 1666 et de 1700, l'Isson, qui, à partir de Saint-Remy-en-Bouzemont, coule parallèlement à la Marne, dont elle n'est séparée que par un marais, est quelquefois considéré comme une dérivation de la Blaise, qui vient de joindre la Marne.

BLAISE (LA), riv. affl. du Mau; prend naissance sur le finage de Moncels-sur-Marné et se réunit au Mau sur celui de Châlons. — *Aqua que vocatur Blesa, subtus Fascinarias*, 1099-1110 (cart. de Toussaints, f° 16 v°). — *De quibusdam pratis sitis intra fines parochialis ecclesie prelibate (S. Sulpicii Cathalaunensis), que tenet et possidet inter Maternam et Blesam versus forestam Episcopi*, 1259 (chap. de Châl. a. 4, l. 49).

BLAISE-SOUS-ARZILLIÈRES, c^m de Saint-Remy-en-Bouzemont. — *Blesia villa, Blosius villa, Blesia villa*, 1141 (dioc. anc. de Châl. t. I, p. 361). — *Blesa*, 1131-1142 (chap. de Châl. a. 4, l. 5). — *Bloisa*, 1216 (liber princip. 5992, f° 58 r°). — *Blesia villa, sita juxta Ardilleries*, 1244 (Teulet, trésor des chartes, t. II, p. 529). — *Blesia subtus Arzilleries*, 1252 (Saint-Pierre-aux-Dames, f. Neuville). — *Bloyse, Bloise*, v. 1252 (arch. nat. J 202, 54 et 55). — *Bloise delez Arzilleries*, 1305 (chap. de Châl. a. 4, l. 21). — *Bloise-soubz-Arzilleries*, 1366 (*ibid.*). — *Blaise-soubz-Arzilleries*, 1445 (*ibid.* a. 2, l. 3). — *Blaise-soubz-Arzilleries*, 1460 (arch. nat. P 179, 69). — *Blaise-soubz-Arzilliers*, 1553 (chap. de Châl. a. 4, l. 1). — *Bloize-soubz-Arzilleries*, 1563 (*ibid.*). — *Blaise-sous-Arzilleries*, 1662 (arch. nat. P 217, 85). — *Blaises-sous-Arzilliers*, 1735 (Saugrain, t. I, p. 443). — *Blesa sub Arzillarius*, 1755 (chap. de Châl. a. 1, l. 56).

En 1789, Blaise-sous-Arzillères faisait partie de l'élection et était régi par la cout. de Vitry. Son église paroissiale, diocèse de Châlons, doyenné de Perthes, était consacrée à saint Louvent; le chapitre cathédral de Châlons présentait à la cure.

BLAISE-SOUS-HAUTEVILLE, c^m de Saint-Remy-en-Bouzemont. — *Blesia villa*, 1141 (Hautefontaine, c. 1). — *Bloise dessoubz Hauteville-en-Perthois*, 1384 (arch. nat. P 163, 19). — *Blesia*, 1405 (pouillé de Châl. f° 77 v°). — *Bloise-soubz-Hauteville*, 1456 (arch. nat. P 179, 62). — *Bloyse-soubz-Hauteville*, 1459 (*ibid.* P 161, 22). — *Blaise-soubz-Hauteville*, 1521 (*ibid.* P 163, 19). — *Blaise*, 1642 (*ibid.* P 216, 100). — *Blaise-sur-Hauteville*, 1676 (dioc. anc. de Châl. t. I, p. 276).

Blaise-sous-Hauteville était compris, en 1789, dans l'élection et suivait la cout. de Vitry. Au spirituel, il dépendait de la paroisse de Hauteville.

BLANCHERIE (LA), c^m de Montmort. — Le hameau ap-

pelé la Blancherie, 1735 (Saugrain, t. I, p. 471). — *Blancherie*, 1862 (Guérard, p. 248).

BLANCHIERIE (LA), lieu-dit, c^m de Châtrices.

BLANCHIS (LES), f. détruite au commencement du siècle, c^m de Servon-Melzicourt. — *Le Blanchis*, xviii^e siècle (Cassini).

BLANDINERIE (LA), f. c^m de la Chapelle-sur-Orbais. — *Au lieu de la Blandinerie, paroisse de la Chapelle-sur-Orbais, où sont scitués lesdits logis, bastiment et héritages*, 1673 (Orbais). — *Blandinerie*, xviii^e s^c (Cassini).

BLANQUEFORT, tuileries isolées, c^m de la Celle-sous-Chantemerle. — *Blanceffert*, 1734 (arch. nat. P 227, 57). — *La ferme de Blanquesfort*, 1766 (*ibid.* Q¹ 661). — *Blancfort*, 1784 (Courtalon, t. III, p. 233).

BLANZY (RUISSEAU DE). Il prend naissance à Blanzly-lez-Fismes (Aisne) et se jette dans la Vesle en face de la ville de Fismes.

BLENCOURT, lieu-dit, c^m de Soulanges. — *Les usages de Blencourt*, 1758 (chap. de Châl. a. 4, l. 44).

BLÉNY, lieu-dit, c^m de Mont-sur-Courville.

BLESART, affl. de la Chéronne, c^m de Courdemanges. — *Le moulin dudit Courdemange, assis sur ung bief en ung ruisseau appelé Blesart, auquel lieu il n'y a ne eut apparence de moulin dès le temps des grans Anglois*, 1464 (cart. d'Huiron, p. 559).

BLESME, c^m de Thiéblemont. — *Belcama*, 1094 (Teulet, trésor des chartes, t. I, p. 30). — *Belema*, 1110 (Cheminon, c. 1). — *Belesme*, 1110-1125 (cart. de Cheminon, f° 9 v°). — *Belisma*, 1148 (arch. nat. P 193, 38). — *Belesma*, 1147-1151 (chap. de Châl. a. 4, l. 23). — *Belesmia*, 1153-1161 (Trois-Font. c. 8). — *Belleismum*, 1179 (Ulmoy). — *Belesmum*, 1181 (Trois-Font. c. 1). — *Belisma*, 1183 (*ibid.* a. 6, l. 103). — *Belesmeium*, 1193 (S.-Menge, c. 7). — *Belesme*, v. 1222 (liv. des vass. de Champ.). — *Belesmes*, 1239 (Cheminon, c. 15). — *Belesmes*, vers 1252 (arch. nat. J 202, 55). — *Balesma*, 1253 (Cheminon, c. 15). — *Belaume, Bellaume*, vers 1274 (arch. nat. J 202, 46 ter). — *Belaume-sur-Perthois*, v. 1300 (extenta Campanie, Vitry). — *Blesma, Blaine*, 1405 (pouillé de Châl. f° 75 v° et 76 r°). — *Blesmes*, 1458 (arch. nat. P 179, 65). — *Balesme*, 1461 (*ibid.* P 166, 310). — *Boulesmes*, 1469 (*ibid.* P 161, 36). — *Blame*, 1480 (*ibid.* P 161, 40). — *Bellesme*, 1634 (*ibid.* P 216, 122). — *Belismum, vulgo Bleme*, 1755 (chap. de Châl. a. 1, l. 56).

Blesmes faisait partie, en 1789, de l'élection et suivait la cout. de Vitry. Son église paroissiale,

- diocèse de Châlons, doyenné de Vitry-le-Brûlé, était consacrée à Notre-Dame; le chapitre cathédral de Châlons présentait à la cure.
- BLIGNY**, c^m de Ville-en-Tardenois. — *Blaigneium*, 1197 (cart. B du chap. de Reims, f^o 286 r^o). — *Bleinniacum*, 1198 (Longau, l. 2). — *Blaigneium*, 1255 (chap. de Reims, l. Clairizet). — *Blaigni*, v. 1274 (arch. nat. J 202, 45). — *Blagny*, 1303 (S.-Denis de Reims, l. Chaumazy). — *Blaigny*, 1303-1312 (arch. adm. de Reims, t. II, p. 1052). — *Bleigny*, 1320 (hist. de la maison de Châtillon, p. 243). — *Blaigny*, 1346 (arch. adm. de Reims, t. II, p. 1055). — *Blenny*, 1395 (arch. nat. P 161, 171). — *Bleugny*, 1461 (*ibid.* P 162, 82). — *Blegny*, 1484 (*ibid.* P 162, 96). — *Blagny*, 1485 (*ibid.* P 162, 101). — *Bleny*, 1508 (chap. de Reims, l. Écueil). — *Blaigniacum*, 1516 (*ibid.*).
- En 1789, Bligny faisait partie de l'élection de Reims et était régi par la cout. de Vitry. Son église paroissiale, diocèse de Reims, doyenné de la Montagne, était consacrée à saint Pierre; le grand archidiacre de l'église de Reims présentait à la cure.
- BLOSSIÈRE**, h. détr. c^m de Chaintrix. — *Bolocieres*, 1200 (la Charmoye, c. 7). — *Belocieres*, 1217 (*ibid.*). — *Beloceria*, 1220 (*ibid.* c. 1). — *Baloceria*, 1220 (*ibid.*). — *Beloceres*, 1223 (Argensolles, c. 1). — *Belocier*, 1224 (*ibid.* c. 3). — *Balocieres*, 1428 (arch. nat. Q¹ 673). — *Ballosieria*, 1470 (la Charmoye, c. 7). — *Ballosieres*, 1656 (arch. nat. P 217, 35). — *Bellocieres*, 1673 (*ibid.* P 1762, f^o 18 v^o). — *La Ballossière*, 1673 (*ibid.* Q¹ 681). — *Balossière*, 1677 (*ibid.* P 219, 24). — *Les Brossières*, 1693 (dioc. anc. de Châl. t. I, p. 286). — *Blossière*, xviii^e siècle (Cassini). — *La Balossière*, 1860 (Cornet-Paulus).
- BLOSSIÈRE (LA)**, m^{ia}, c^m de Thaaas. — *La Blossière*, 1664 (arch. nat. P 191¹, 27).
- BLOUQUETTERIE (LA)**, h. c^m de Saint-Mard-sur-le-Mont.
- BLOUSSES (LES)**, f. c^m d'Hauteville. — *Les Blousses*, les *Brousses*, 1860 (Cornet-Paulus).
- BLUTERIES (LES)**, lieu-dit, c^m d'Orbais.
- BOBANNERIES (LES)**, lieu-dit, c^m de Pliivot.
- BOCHETTERIE (LA)**, f. c^m du Breuil. — *La Bauchetterie*, xviii^e siècle (Cassini). — *La Bancheterie*, 1860 (Cornet-Paulus).
- BOCQUET**, écart, c^m de Trigny (Cornet-Paulus).
- BOCQUETIÈRE (LA)**, m. écartée, c^m de Trigny.
- BOCQUETTERIE (LA)**, f. c^m de Verdon. — *La Bocqueterie*, xviii^e siècle (Cassini). — *La Boquetterie*, 1862 (Guérard, p. 241).
- BOEUF**, f. c^m de Germaine. — *La cense de Boeuf*, 1663 (arch. nat. Q¹ 675). — *Les Boeufs*, 183. (état-major).
- BOHAN**, fief, c^m de Ludes (Barthélemy, canton de Verzy, p. 30).
- BOIDANT (RUISSEAU)**, coule sur le finage de Ville-en-Selve.
- BOIS (LE)**, anc. écart, c^m de Joiselle. — 1784 (Courtalon, t. III, p. 286).
- BOIS (LE)**, anc. f. à Vésigneul-sur-Marne. — *La place de la court du Boiz*, à Vésigneul. . . qui est entre la rivière de Marne et le bras du bout de la Selle, 1478 (évêché de Châlons, c. 7). — *L'aban et gainnaige du Boiz à Maidey, audict Vésigneul*, 1497 (*ibid.*).
- BOIS-BRÛLÉ**, f. c^m d'OEuilly. — *Le Bois-Brûlé*, *Bois-Brûlés*, xviii^e siècle; ce sont les noms que Cassini donne à deux fermes distinctes; mais l'une d'elles paraît être la ferme de la Ville-au-Bois.
- BOIS-CAILLOT (LE)**, fief relevant d'Esternay. — *Le fief du Bois-Caillet*, 1524 (arch. nat. P 193, 35).
- BOIS-COTEBRAS**, anc. h. c^m d'Esternay. — *Le hameau appelé Boys-Cotebras*, 1553 (arch. nat. P 178, 71).
- BOIS-DE-CHAMPEAUX (LES)**, fief, c^m de Broyes. — *Item, environ quatre-vingts arpens de bois appelez les Bois-Champeaux*, 1375 (arch. nat. P 202, 172). — *Le fief du Boys-de-Champeaux*, 1518 (*ibid.* P 165, 264). — *Les boys de Champeaux, le fief à Champeaux*, 1523 (*ibid.* P 178, 67). — *Y a au terroir audict Broyes une piessse de terre contenant environ quatre-vingtz ou cens arpens, apellés les Bois-Champeaux, laquelle souloit estre tout en bois*, 1664 (*ibid.* P 191⁴, 26 bis).
- BOIS-DE-L'ARBRE**, m^m et tuilerie, c^m de Bouvancourt.
- BOIS-DE-L'ARBRE**, chât. et scierie pour pierre dure, c^m d'Hermonville.
- BOIS-DE-L'ARBRE**, écart, c^m de Pévy (Cornet-Paulus).
- BOIS-DE-L'ARBRE (RU DU)**, affl. du ru de Montjouy; coule sur le territ. de Prouilly.
- BOIS-DE-LA-BRANLE (LE)**, anc. écart, c^m de la Ville-neuve-lez-Charleville. — 1784 (Courtalon, t. III, p. 328).
- BOIS-DE-LA-CONGE (LE)**, fief, c^m de Courmelois. — L'érection de ce fief, mouvant de Courmelois, est du 17 avril 1741 (Barthélemy, canton de Verzy, p. 21).
- BOIS-DE-MEAUX (LE)**, anc. écart, c^m de Réveillon. — 1784 (Courtalon, t. III, p. 328).
- BOIS-DE-MONCETZ (LE)**, f. détruite, c^m de Vouillers. — *Ung petit gainnaige nommé le Bois-de-Moncetz, ou ban et finaige de Vouillers*, v. 1500 (Moncetz, c. 1).
- BOIS-D'ÉPENSE (LE)**, faïencerie, c^m de S^m-Menebould. — *La terre et seigneurie de Biens, communement*

- appelé la Maison-en-Biemo ou le Bois-d'Espance, scis au finage de Sainte-Menehould, 1659 (arch. nat. P 217, 63). — *Le fief de la Maison-Ambiene, dit le Bois-d'Espance*, 1684 (ibid. P 220, 76). — *Le fief de Biesme ou Bois-d'Espence, le fief du Bois-d'Espance autrement Biesme*, 1700 (ibid. P 222, 169 et 185). — *La terre et seigneurie du Bois-d'Espence*, 1707 (ibid. P 223, 591). — *Le Bois des Pences*, 1838 (état-major).
- BOIS-DE-PERTHE (LE)**, f. c^m de Crugny.
- BOIS-DE-PRESLANT (LE)**, fief, près de Soisy-aux-Bois. — *Le fief deu Bois de Preslant assiz entre Soisy-au-Bois et le bois de la forest de la Bransle, appartenant aux religieux du Valdieu*, 1603 (arch. nat. P 178, 98).
- BOIS-DES-CHAMBRES (LE)**, h. c^m de Châtirces. — *Le Bois des Chambres*, 1735 (Saugrain, t. I, p. 434).
- BOIS-DES-DAMES (LE)**, cense détruite, c^m de Belval, c^m de Dommartin-sur-Yèvre (dioc. anc. de Châl. t. II, p. 220).
- BOIS-DES-HAUTES-VIGNES (LE)**, écart, c^m de Pontfaverger.
- BOIS-DE-VILLE (LE)**, f. c^m de Ville-sur-Tourbe.
- BOIS-D'ORMONT (LE)**, h. c^m de Lagery. — *Dormont*, XVIII^e siècle (Cassini). — *Bois-d'Ormont*, 1860 (Cornet-Paulus).
- BOIS-D'ORMONT (RU DU)**, affl. du ru de Brouillet; coule sur le terril de Lagery.
- BOIS-DU-FAY**, fief, c^m de Verneuil. — *Bois du Fay, autrement dict Maison de Verneuil*, 1603 (arch. nat. P 181, 22).
- BOIS-DU-PRÉ**, toilerie, c^m de Pouillon. — *Tuilerie*, 1835 (état-major).
- BOIS-DU-ROI (LE)**, bois, f. et usine, c^m de Pargny-sur-Saulx.
- BOIS-FRAIS (LE)**, h. c^m de Villeneuve-la-Lionne. — *Le Bois-Frez*, 1551 (Belleau, f^o 34 r^o). — *Boisfrès*, 1675 (ibid. 2^e partie). — *Boisfray*, 1735 (Saugrain, t. I, p. 475).
- BOIS-GAILLET (LE)**, f. c^m de Vanault-les-Dames. — *Bois-Gayet*, 1838 (état-major).
- BOIS-GÉRARD**, fief, à Argers. — *Le fief du Bois-Gérard, scitué au village d'Argers*, 1685 (arch. nat. P 220, 110). — *Ledit fief du Bois-Gérard consiste en quatorze arpens de terre labourable au lieu-dit le Bois-Gérard, appelé communément la cense de Bois-Gérard*, 1686 (ibid. Q^o 658).
- BOIS-GUICHARD**, f. détr. vers la fin du XVII^e s., c^m de Montmirail. — *Le Bois-Guichard*, 1536 (chât. de Montmirail). — *Le Bois-Guichard*, 1563 (ibid.). — *Le Bois-Guischard*, 1586 (ibid.). — *La maison et cense du Bois-Guichard*, 1603 (arch. nat. P 180, 111). — *La ferme du Bois-Guychart*, 1634 (chât. de Montmirail). — Elle est encore mentionnée en 1681 (ibid.).
- L'emplacement de cette ferme est indiquée au cadastre par le lieu-dit *Bois-Biscard*.
- BOIS-GUILLOT (LE)**, bois, c^m de Givry-en-Argonne. — *Nemus Guillot*, 1229 (dioc. anc. de Châl. t. II, p. 210). — *Ung autre [bois] qu'on appelle le Bois Guillot*, 1512 (arch. nat. P 179, 93). — *Le Bois Guillot*, 1538 (ibid. P 184, 94).
- BOIS-JACQUOT**, fief, c^m de Gigny-aux-Bois. — 1693 (dioc. anc. de Châl. t. I, p. 284).
- BOISJAPIN**, anc. f. située dans l'élection de Châlons et dont la situation est aujourd'hui indéterminée (Saugrain, t. I, p. 405).
- BOIS-JEANNOT**, fief, à Compertrix. — 1693 (dioc. anc. de Châlons, t. I, p. 278).
- BOIS-LAMBERT (LE)**, fief, c^m de Landricourt (Guérard, p. 573).
- BOIS-LE-CHIEN (LE)**, fief, c^m de Bercy. — *Ung sautoy et ozeray assis sur ladicte riviere de Marne, appelée de present le Bois-le-Chien, et jadis estoit appelé le Bois messire Remy de Folet*, 1483 (chap. de Châl. a. 5, l. 60). — *Certain fief assis en la ville et terroir de Bercy . . ., appelé le fief du Bois-le-Chien*, 1533 (ibid.). — *Le fief appelé le Bois-le-Chien*, 1561 (ibid.).
- BOIS-LE-COMTE (LE)**, quartier de Verneuil.
- BOIS-LE-DOUX (LE)**, fief, c^m de Rilly-la-Montagne. — (Barthélemy, cant. de Verzy, p. 133.)
- BOIS-LE-MOINE (LE)**, m^m is. c^m de Crugny.
- BOIS-LE-ROI (LE)**, fief et m^m, c^m de Montmort. — Alain Jouen tenait de l'abbaye de la Charmoye un fief; c'est à savoir envyron XI et IV arpens de bois c'on dit au Bois-le-Roy qui fu Jehan de Saint-Mart, XIV^e s^e (la Charmoye, c. 2). — *La moitié de quarante-huit arpens de bois par indivis séant au Bois-le-Roy en Brie, tenant d'une part à la Rohardiere et d'autre part aux bois d'Oye et aux bois de Rlant*, 1424 (ibid.). — *Le fief, terre et seigneurie du Bois-le-Roy*, 1619 (ibid.). — *Il se consiste en une maison mannable couverte de thuilles, granges, estables, court, jardin, coullambier à pied*, 1638 (ibid.).
- BOIS-LES-CONVERTS**, f. détr. c^m de Champaubert-aux-Bois. — *Le Bois-lez-Converts*, 1633 (liste des lieux régis par la cout. de Vitry, v^o Champaubert). — *Le Bois les Couverts*, 1735 (Saugrain, t. I, p. 443). — *Les Converters*, XVIII^e siècle (Cassini). — *Bois-les-Converts*, 1860 (Cornet-Paulus).
- BOIS-LE-SEIGNEUR (LE)**, fief, c^m d'Ablancourt. — *Le fief appelé le Bois-le-Seigneur*, 1699 (arch. nat. P 222, 131).
- BOIS-L'HERMITE (LE)**, bois et ruisseau, c^m de la Ville-sous-Orbais.

BOIS-MALET, h. c^{de} de Baye. — *Nemus de Malet*, 1131 (Andecy). — *Malet*, xviii^e siècle (Cassini). — *Bois-Malet* ou *Marlet*, 1860 (Cornet-Paulus).

BOIS-QUATRESOLS, mⁱⁿ à vent, c^{de} de Courmelois.

BOIS-RAIMBAULT, bois, c^{de} de Mondement-Mongivroux.

— *Nemus Rimbodi*, *nemus quod vocatur Rimbodi*, 1124-1130 (cart. d'Oyes, f^o 19 r^o). — *Nemus Rimbodi*, 1122-1145 (*ibid.* f^o 25 v^o). — *Nemus Rimboldi*, 11[4]2 (*ibid.* f^o 4 r^o). — *Nemus Rimboldi*, 1175 (*ibid.* f^o 20 v^o). — *Nemus Rimbost*, 1226 (*ibid.* f^o 4 v^o). — *Nemus Rimbost*, 1239 (*ibid.* f^o 5 r^o). — *Item, environ deux cent trente arpens de bois appellez les Bois-Rimbaux*, 1375 (arch. nat. P 202, 172). — *Ung bois ou pièce de bois nommé le Bois-Rambault, assis au finage de Montgivrost*, 1477 (Montier-la-Celle, 19). — *Le Bois Rimbault*, 1652 (arch. nat. Q¹ 679).

BOIS-RELAN, bois, c^{de} de Montmort. — *Les bois de Rlant*, 1424 (la Charmoye, c. 2). — *Le bois de Billan*, 1508 (arch. nat. P 207, 12). — *La seigneurie des bois de Rislant*, 1734 (*ibid.* Q¹ 681).

BOIS-RIVIÈRE, f. c^{de} de Cernay-en-Dormois. — *Le Bois-Rivière*, 1862 (Guérard, p. 509).

BOIS-ROULOIS (LE), h. c^{de} du Vezier. — *Bois-Roulois*, xviii^e siècle (Cassini). — *Le Bois-Rouillon*, 1847 (lieux habités).

BOIS-ROYAL, bois, c^{de} de Possesse.

BOIS-ROYAL, bois, c^{de} de Vernancourt.

BOIS-ROYAL (RU DU), affl. de la Vière; coule sur les territ. de Possesse et de Contaut-le-Maupas.

BOIS-SAINT-JEAN (LE), anc. h. c^{de} de Vertus. — *Le Bois-Saint-Jean*, 1633 (lieux régis par la cout. de Vitry). — *Le fief, terre et seigneurie de Bois-Saint-Jean*, 1734 (arch. nat. Q¹ 681).

BOISSY, c^{de} de Montmirail. — *Boissy le Repos*, 1131 (Gall. christ. t. X, p. 167). — *Buxeiium*, 1138 (pouillé de Troyes, n^o 284). — *Buxei villa*, 1147-1151 (Andecy). — *Buxiacum*, 1202 (Machaut, hist. du bienheureux Jean de Montmirail, p. 424). — *Bussi*, 1205 (le Reclus, c. 2). — *Busseiacum*, 1209 (Gall. christ. t. XII, p. 285). — *Buxeiium juxta Montem Mirabilem*, 1223 (le Reclus, c. 2). — *Bussiacum*, 1284 (*ibid.*). — *Boissiacum Absconditum*, 1381 (pouillé de Troyes, A 306). — *Boissy le Repost*, 1403 (*ibid.*). — *Boicy le Repost*, 1445 (arch. nat. P 170, 45). — *Bouissy le Repost*, 1459 (le Reclus, c. 2). — *Boissy-le-Repost*, 1650 (min. Labbé, à Montmirail). — *Boisy*, 1735 (Saugrain, t. I, p. 473). — *Boissy*, xviii^e siècle (Cassini). — *Boissiacum Repostum*, 1784 (Courtalon, t. III, p. 273).

En 1789, Boissy faisait partie de l'élection de

Sézanne et était régi par la cout. de Paris. Son église paroissiale, diocèse de Troyes, doyenné de Sézanne, était dédiée à saint Martin; l'évêque de Troyes en était collateur.

BOISSY-LE-GRAND et BOISSY-LE-PETIT, écarts, c^{de} de Boissy. — *Le Grand et le Petit Boissy*, 1784 (Courtalon, t. III, p. 273). — *Boissy-le-Grand et Boissy-le-Petit*, 1860 (Cornet-Paulus).

BONCOURT, ch. détruit au xix^e s^e, c^{de} d'Ante. — *Boncourt*, 1204 (cart. de Montiers, 9905, f^o 132 r^o). — *Boncroe*, *Boncourt*, v. 1222 (liv. des vass. de Champ.). — *La maison de Boncourt près d'Entre*, 1394 (arch. nat. P 183, 98). — *La maison de Boncourt lez Ante*, 1439 (*ibid.* P 184, 57).

BONLOISIA, anc. mⁱⁿ, c^{de} d'Hermonville. — *Le moulin de Bonloisir*, 1612 (S.-Remy, l. 321).

BONNEBISE, fief dépendant de Charmontois-le-Roi. — *La terre et seigneurie de Charmontois-le-Roi et le fief de Bonnebise en dépendant*, 1764 (arch. nat. Q¹ 657).

BONNE-MAISON (LA), f. c^{de} de Courville. — *Domus de la Bonne-Maison prope Curvillam*, 1395 (cart. de S.-Denis de Reims, p. 468).

BONNEVAIS, f. c^{de} de Champaubert-aux-Bois. — *Altare de Bona Vasia*, 1094 (cart. de la Trinité, f^o 20). — *Bonevax*, 1141 (Hautefontaine, c. 1). — *Bonnevaix*, 1141 (Gall. christ. t. X, p. 159). — *Grangia de Bonevais*, 1218 (Hautefontaine, c. 1). — *Le gain-gnaige de Bonnevais*, 1516 (cart. d'Huiron, p. 103). — *Bonavaix*, xviii^e siècle (Cassini). — *Bonnevais-la-Grange*, v. 1830 (cadastre). — *Bonnevais* ou *Bonnevaux*, 1860 (Cornet-Paulus).

BONNEVAL, ermitage, c^{de} de Verrières. — Saint Rouin, fondateur de l'abbaye de Beaulieu-en-Argonne, y mourut, dit-on, vers 680 (dioc. anc. de Châl. t. II, p. 155).

BONNEVAL (RU DE), affl. du Grand-Morin; coule sur les territ. de Morsains et de Tréfolis. — *Le rûe de Bonnevalle*, 1748 (arch. nat. Q¹ 678).

BONNEVAUX, fief, à Sommevesle. — 1693 (dioc. anc. de Châl. t. I, p. 282).

BONRU, f. c^{de} de Champvoisy. — *Bonrus*, xviii^e siècle (la Chapelle-Hurlay).

BON-SECOURS (LE), mⁱⁿ, c^{de} de Broussy-le-Grand. — *Bon-Secours*, 1860 (Cornet-Paulus).

BONTEMPS, mⁱⁿ à vent, c^{de} de Beine.

BONVAL (BOIS DE), c^{de} de Ville-en-Tardenois et de Jonquéry. — *Nemus, Grossa Villa nominatum, et desuper Jonquery situm*, 1244 (Teulet, trésor des chartes, t. II, p. 531).

BONVOISIN, un des «Sept-Moulins» de Châlons-sur-Marne. — *Molendinum quod dicitur Bonuf-Voisins*,

- 1245 (la Neuville, c. 4). — *Unum [molendinum], in loco qui dicitur Setmolins, quod appellatur Biauvoisin*, 1258 (*ibid.*). — *Le molin de Bon-Voisin*, 1258 (S.-Pierre-aux-Monts, c. 5, l. 5). — *Super quodam molendino quod habent apud Cathalaunum, sito in loco qui dicitur ad Septem Molendina, quod molendinum vocatur Bonus Vicinus*, 1276 (la Neuville, c. 4).
- BOQUEUX (LE), lieu-dit, c^{ne} de Corfélix. — Vers le milieu de ce siècle, on y a, dit-on, observé des substructions.
- BORD (RU DU), affl. de l'Ante; arrose les finages d'Épense et de la Neuville-aux-Bois.
- BORDE (LA), m^{ne}, c^{ne} de Bassu.
- BORDE (LA PETITE-), lieu-dit, c^{ne} de Courdemanges.
- BORDE (LA), f. c^{ne} d'Huiron. — *Cella Bordæ*, 1187 (cart. d'Huiron, p. 211).
- BORDE (LA), lieu-dit, c^{ne} de Lisse.
- BORDE (LA), f. c^{ne} de Mardeuil.
- BORDE (LA), h. détr. c^{ne} de Pringy. — 1633 (lieux régis par la cout. de Vitry).
- BORDE (LA), lieu-dit, c^{ne} de Saint-Remy-en-Bouzemont.
- BORDE (LA), anc. f. c^{ne} de Thogny-aux-Bœufs. — *Grangia de Tunzio*, 1161 (bulle de Cheminon, p. 7). — *Grangia de Toigni*, 1179 (*ibid.* p. 8). — *Grangia de Tugni*, 1186 (*ibid.*). — *Domus ou grangia dicta la Borde de Toigny*, 1332 (*ibid.*). — *Une maison que on dit la Borde de lez Toigny*, 1332 (Cheminon, c. 16). — *Grangia vulgariter la Borde à Thogny nuncupata*, 1398 (*ibid.*).
- BORDE (LA), fief, près Vernancourt. — *Le fief communément appelé le fief de la Borde*, 1654 (arch. nat. P 217, 18).
- BORDEAU (LE), lieu-dit, c^{ne} de Champigneul.
- BORDEAUX (LES), lieu-dit, c^{ne} de Guys. — *Les terrages c'on dit les Bourdeaux, séant au terroir de Cuis*, 1381 (arch. nat. P 182, f° 174 r°).
- BORDES (LES), f. c^{ne} de Bergères-sous-Montmirail.
- BORDES (LES), h. c^{ne} de Méurs. — *Bordæ*, vers 1252 (arch. nat. J 195, 96). — *Les Bordes*, vers 1274 (*ibid.* J 205, 31).
- BORDES (LES), anc. écart, c^{ne} de Réveillon. — 1784 (Courtalon, t. III, p. 328).
- BORDES (LES), fief, c^{ne} de Soudé-Sainte-Croix. — *A Soudé Sainte-Croix y a un fief appelé les Bordes*, 1673 (arch. nat. Q¹ 681).
- BORDET (LE), h. c^{ne} du Breuil. — *Les Bordets*, xviii^e s^e (Cassini). — *Le Bordez*, 1804 (ann. de l'an XIII, p. 60). — *Le Bordel*, 1834 (état-major).
- BORDET (LE), lieu-dit, c^{ne} de la Chaussée.
- BORDETS (LES BAS- et LES HAUTS-), lieu-dit, c^{ne} de Pierry.
- BOSSARTS (LES), f. c^{ne} de Cheminon-la-Ville. — *Les Bossards*, 1862 (Guérard, p. 589).
- BOTRAIT (BOIS DU), bois, c^{ne} d'Oyes et de Soizy-aux-Bois.
- BOUC-AUX-PIERRES (LE), fief, c^{ne} de Baye. — *La ferme nommée le Bouc-aux-Pierres*, 1713 (évêché de Châl. c. 15). — *Boucampierre*, 1775 (arch. nat. Q¹ 663). — *Boucaupierre*, xviii^e siècle (Cassini). — *Boucaupierre*, 1804 (ann. de l'an XIII, p. 30). — *Boucs-aux-Pierres, ferme de Boucaupierre*, 1860 (Cornet-Paulus).
- BOUCHER, m^{ne}, c^{ne} de Plichancourt. — *Jehans de Mairoles, sire de la maison deu Boschet*, 1361 (Saint-Memmie, c. 10). — *Le Boschet, près de Vitry*, 1441 (*ibid.*). — *Le Boschet*, 1547 (chap. de Reims, c. 39). — *Le fief du Boschet*, 1696 (arch. nat. P 222, 4). — *Le fief, terre et seigneurie de Beuchet, scis à Plichancourt*, 1739 (*ibid.* P. 230, 44).
- BOUCHERIE (LA), m^{ne}, c^{ne} de Fontaine.
- BOUCHERS (FIER DES), fief, c^{ne} de Marcilly-sur-Seine. — *Le fief des Bouchers, en Marsilly*, 1606 (arch. de l'Aube, G 467, f° 6 v°).
- BOUCHETTERIE (LA), écart, c^{ne} de Corrobert (Cornet-Paulus).
- BOUCHOTS (LES), bois, c^{ne} de Champaubert-aux-Bois.
- BOUCHY, lieu-dit, c^{ne} de Broyes.
- BOUCHY, lieu-dit, c^{ne} de Fontaine-Denis.
- BOUCHY-LE-REPOS, c^{ne} d'Esternay. — *Buccidum*, 859 (dom Bouquet, t. VIII, p. 558). — *Busseium*, 1171 (Audecy). — *Buissiacum*, 1213 (cart. de Nesle, f° 31 v°). — *Boissi*, 1213 (liber pontif. f° 237 r°). — *Boussiacum, Boussyiacum subtus Monte Acuto*, 1301 (Sellières, 9 H, 1). — *Boissy desouz Mont-Aguillon*, 1313 (*ibid.*). — *Baisiacum*, 1381 (pouillé de Troyes, A 250). — *Boussy soubz Montaguillon*, 1404 (cart. de Nesle, f° 9 r°). — *Bouchiacum Absconditum*, 1443 (évêché de Troyes, G 22). — *Boissiacum*, 1457 (pouillé de Troyes, M 15). — *Boyssy*, xv^e siècle (cart. de Nesle, f° 22). — *Bussiacum*, 1784 (Courtalon, p. 226).
- Bouchy-le-Repos faisait partie, en 1789, de l'élection de Troyes et était régi par la cout. de Meaux. Son église paroissiale, diocèse de Troyes, doyenné de Pont-sur-Seine, était consacrée à saint Nicolas; l'abbé de Nesle-la-Reposte présentait à la cure.
- BOUCLENAY, vill. détr. c^{ne} de Souain. — *Burdenacum*, peut-être pour *Burclenacum*? v. 948 (Flodoard, l. 1, c. 22). — *Burdenaius? Burdenneius?* commencement du xi^e siècle (polypt. de Saint-Remy). — *Boclenay*, 1214-1223 (Brussel, usage gén. des fiefs, p. 945). — *Boclenai, Bucelenay*, v. 1222 (liv. des

1° 216). — *Bainsson*, 1511 (arch. nat. P 180, 1). — *Bainson*, 1646 (*ibid.* P 167, 51). — *La ferme de Binson, près Châtillon-sur-Marne*, xviii^e siècle (Amour-Dieu, c. 2).

Binson, qui n'est plus aujourd'hui qu'une ferme, et dont l'église, située sur le finage de Châtillon, est aujourd'hui convertie en grange, faisait partie, en 1789, de l'élection d'Épernay et était régi par la cout. de Vitry. Son église paroissiale, diocèse de Soissons, doyenné de Châtillon, était dédiée à saint Nicolas; le prieur de Coigny présentait à la cure.

BINSONAIS, pagus ou comté de l'époque franque formé d'un dénombrement de la cité de Soissons; Binson en était le chef-lieu. — *Pagus Bagensonisus*, 853 (capitul. de Servais). — *Pagus Bansonensis*, 868 (cart. du chantre Guérin, f° 23 r°).

BINSON-ET-ORQUIGNY, c^om de Châtillon-sur-Marne, commune formée, en 1790, de l'union des anciennes paroisses de Binson et d'Orquigny. — *Binson-Orquigny*, 1860 (Cornet-Paulus).

BIONNE (LA), riv. qui prend sa source à Sommebionne et se joint à l'Aisne près Vienne-la-Ville. — *Bianna*, 1074 (Gallia christ. t. X, c. 156). — *Biona*, 1176 (Barthélemy, cant. de Ville-sur-Tourbe, p. 64). — *Biuna*, 1218 (cart. de Moiremont, f° 313).

BISSEUIL, c^om d'Ay. — *Altare de villa que dicitur Buisud*, 1125 (cart. de Saint-Nicaise, f° 14 v°). — *Altare S. Elani de Buxolio*, 1128 (*ibid.*). — *Buxolium super Maternam fluvium*, 1136 (*ibid.* f° 22 v°). — *Buxolium*, 1168 (S.-Denis de Reims, l. Hermonville). — *Buxuil*, 1169 (arch. adm. de Reims, t. I, p. 355). — *Buisolium*, 1187 (cart. d'Avenay, f° 26 v°). — *Buxolium*, 1190 (S.-Nicaise, l. 1). — *Bulolium*, lisez *Buxolium*, 1190 (cart. † de l'archev. de Reims, f° 63 r°). — *Buisuel*, *Buisol*, v. 1222 (liv. des vass. de Champ.). — *Bussiolium*, 1224 (cart. de S.-Nicaise, f° 192 r°). — *Buisielium*, 1227 (S.-Remy, l. 71). — *Busolium*, 1234 (S.-Nicaise, l. 1). — *Buisuelum*, 1247 (cart. de S.-Nicaise, f° 210 v°). — *Buisseuil*, 1257 (Saint-Basle, c. 2, l. 38). — *Bussulium*, 1266 (cart. d'Avenay, f° 48 r°). — *Buseul en la riviere de Marne*, *Bouissel*, v. 1274 (arch. nat. J 202, 45). — *Busseil*, 1293 (S.-Nicaise, l. 1). — *Buisel*, v. 1300 (ext. Campanie, Épernay). — *Buisseul*, 1308 (arch. nat. P 1114). — *Buyssuel*, 1318 (cart. G de S.-Remy, p. 353). — *Buxueil*, 1367 (arch. nat. P 182). — *Buisseuil*, 1372 (Avenay, 1). — *Buxzeil*, 1381 (arch. nat. P 182, f° 5 v°). — *Bussueil*, 1381 (*ibid.* P 181, 40). — *Bouisseul*, 1383 (*ibid.* P 188, 52). — *Bussuel*, 1385 (*ibid.* P 180, 113). — *Buisseuil*, 1387 (S.-Remy, l. 71). —

Buisseul, *Bouisseul*, 1389 (arch. nat. P 177, 100 et 102). — *Buisseux*, 1431 (chap. de Reims, l. Brabant). — *Buisseul-sur-Marne*, 1469 (*ibid.* a. 2, l. 4). — *Buyssuel*, 1567 (S.-Remy, l. 59). — *Buisseul*, 1568 (arch. nat. P 181, 15). — *Buisseul*, 1578 (S.-Remy, l. 69). — *Bysseuil*, 1663 (arch. nat. Q¹ 675). — *Buisseux*, 1676 (lieux régis par la cout. de Vitry).

En 1789, Bisseuil faisait partie de l'élection d'Épernay et était régi par la cout. de Vitry. Son église paroissiale, diocèse de Reims, doyenné d'Épernay, était consacrée à saint Hélain; le chapitre de la Sainte-Chapelle de Paris, succédant aux droits de l'abbé de Saint-Nicaise de Reims, présentait à la cure.

BLACY, c^om de Vitry-le-François. — *Blaccium*, 1117 (Toussaints, c. 9). — *Blaci*, v. 1117 (cart. de Toussaints, f° 26 r°). — *Blaccium*, 1135 (cart. d'Huiron, p. 18). — *Balccium*, 1153-1161 (Ulmoy). — *Blaci*, v. 1185 (dioc. anc. de Châl. t. I, p. 405). — *Blaci*, 1188 (*ibid.* t. I, p. 406). — *Blacci*, v. 1222 (liv. des vass. de Champ.). — *Blacei*, v. 1252 (arch. nat. J 202, 55). — *Bloiss*, vers 1274 (*ibid.* J 202, 46 ter). — *Blaccium*, 1275 (la Neuville, c. 5). — *Blacey*, 1312 (chap. de Reims, l. Vauler). — *Blacy*, 1379 (*ibid.*). — *Blacy-en-Champagne*, 1461 (arch. nat. P 161, 26). — *Blassey*, 1462 (*ibid.* Q¹ 662, f° 43 r°). — *Blassey*, 1530 (*ibid.* P 161, 93).

Blacy faisait partie, en 1789, de l'élection et était régi par la cout. de Vitry. Son église paroissiale, diocèse de Châlons, doyenné de Perthes, était consacrée à saint Martin; l'abbé de Huiron présentait à la cure.

BLAISE (LA), riv. affl. de la Marne; prend sa source à Gillancourt (Haute-Marne), pénètre dans le dép. de la Marne par le finage de Sainte-Livière et fait sa jonction avec la Marne en face de Larzicourt. — *Blesa*, 1028 (Saint-Pierre-aux-Monts, c. 1). — *Fluvius Blesia*, 1233 (Hautefontaine, c. 2). — *Bloise*, 1302 (Barthélemy, hist. de Châl. p. 254). — *La riviere de Blesse*, v. 1500 (Moncelz, c. 1). — *La riviere de Blesse, séant auprès dudit Vitry-la-Ville*, 1508 (arch. nat. P 179, 78). — *La riviere de Bloise*, 1509 (*ibid.* P 179, 86). — *La ruisseau de Blaise, fluent audit Blacy*, 1640 (*ibid.* P 216, 79). — *La riviere de Blaise*, 1650 (*ibid.* P 126, 141). — *La terre et seigneurie de Pringy, scize près de Vitry-le-François, sur la riviere de Blaise*, 1666 (*ibid.* P 168, 10). — *La riviere de Blaise, qui flux sur le terroir dudit Saint-Martin[-aux-Champs]*, 1700 (*ibid.* P 222, 190).

- A en juger par les citations, en date de 1666 et de 1700, l'Isson, qui, à partir de Saint-Remy-en-Bouzemont, coule parallèlement à la Marne, dont elle n'est séparée que par un marais, est quelquefois considéré comme une dérivation de la Blaise, qui vient de joindre la Marne.
- BLAISE (La)**, riv. affl. du Mau; prend naissance sur le finage de Moncets-sur-Marne et se réunit au Mau sur celui de Châlons. — *Aqua que vocatur Blesa, subtus Fascinarius*, 1099-1110 (cart. de Toussaints, f° 16 v°). — *De quibusdam pratis sitis intra fines parochialis ecclesie prebatae (S. Sulpicii Cathalaunensis), que tenet et possidet inter Maternam et Blesam versus forestam Episcopi*, 1259 (chap. de Châl. a. 4, l. 49).
- BLAISE-SOUS-ARZILLIÈRES**, c^m de Saint-Remy-en-Bouzemont. — *Blessia villa, Blesius villa, Blesia villa*, 1141 (dioc. anc. de Châl. t. I, p. 361). — *Blesa*, 1131-1142 (chap. de Châl. a. 4, l. 5). — *Bloisa*, 1216 (liber princip. 5992, f° 58 r°). — *Blesia villa, sita juxta Ardulerias*, 1244 (Teulet, trésor des chartes, t. II, p. 529). — *Blesia subtus Arzillierias*, 1252 (Saint-Pierre-aux-Dames, l. Neuville). — *Bloyse, Bloise*, v. 1252 (arch. nat. J 202, 54 et 55). — *Bloise delez Arzillieres*, 1305 (chap. de Châl. a. 4, l. 21). — *Bloise-soubz-Arzillieres*, 1366 (*ibid.*). — *Blaisse-soubz-Arzillieres*, 1445 (*ibid.* a. 2, l. 3). — *Blaise-soubz-Arzillieres*, 1460 (arch. nat. P 179, 69). — *Blaise-soubz-Arzilliers*, 1553 (chap. de Châl. a. 4, l. 1). — *Bloize-soubz-Arzillieres*, 1563 (*ibid.*). — *Blaise-sous-Arzilleres*, 1662 (arch. nat. P 217, 85). — *Blaises-sous-Arzillers*, 1735 (Saugrain, t. I, p. 443). — *Blesa sub Arzillaruis*, 1755 (chap. de Châl. a. 1, l. 56).
- En 1789, Blaise-sous-Arzillères faisait partie de l'élection et était régi par la cout. de Vitry. Son église paroissiale, diocèse de Châlons, doyenné de Perthes, était consacrée à saint Louvent; le chapitre cathédral de Châlons présentait à la cure.
- BLAISE-SOUS-HAUTEVILLE**, c^m de Saint-Remy-en-Bouzemont. — *Blessia villa*, 1141 (Hautefontaine, c. 1). — *Bloise dessoubz Hauteville-en-Perthois*, 1384 (arch. nat. P 163, 19). — *Blesia*, 1405 (pouillé de Châl. f° 77 v°). — *Bloise-soubz-Hauteville*, 1456 (arch. nat. P 179, 62). — *Bloyse-soubz-Hauteville*, 1459 (*ibid.* P 161, 22). — *Blaise-soubz-Aulte-ville*, 1521 (*ibid.* P 163, 19). — *Blaise*, 1642 (*ibid.* P 216, 100). — *Blaise-sur-Hauteville*, 1676 (dioc. anc. de Châl. t. I, p. 276).
- Blaise-sous-Hauteville était compris, en 1789, dans l'élection et suivait la cout. de Vitry. Au spirituel, il dépendait de la paroisse de Hauteville.
- BLANCHERIE (La)**, c^m de Montmort. — Le hameau appelé *la Blancherie*, 1735 (Saugrain, t. I, p. 471). — *Blancherie*, 1862 (Guérard, p. 248).
- BLANCHIERIE (La)**, lieu-dit, c^m de Châtrices.
- BLANCHIS (Les)**, f. détruite au commencement du siècle, c^m de Servon-Melzicourt. — *Le Blanchis*, xviii^e siècle (Cassini).
- BLANDINERIE (La)**, f. c^m de la Chapelle-sur-Orbais. — *Au lieu de la Blandinerie, paroisse de la Chappelle-sur-Orbais, où sont scitués lesdits logis, bastiment et héritages*, 1673 (Orbais). — *Blandinerie*, xviii^e s^e (Cassini).
- BLANQUEFORT**, tuileries isolées, c^m de la Celle-sous-Chantemerle. — *Blanceffert*, 1734 (arch. nat. P 227, 57). — *La ferme de Blanquesfort*, 1766 (*ibid.* Q¹ 661). — *Blancfort*, 1784 (Courtalon, t. III, p. 233).
- BLANZY (RUISSEAU DE)**. Il prend naissance à Blanzzy-lez-Fismes (Aisne) et se jette dans la Vesle en face de la ville de Fismes.
- BLENCOURT**, lieu-dit, c^m de Soulanges. — *Les usages de Blencourt*, 1758 (chap. de Châl. a. 4, l. 44).
- BLÉRY**, lieu-dit, c^m de Mont-sur-Courville.
- BLESART**, affl. de la Chéronne, c^m de Courdemanges. — *Le moulin dudit Courdemange, assis sur unq biefs en unq ruisseau appellé Blesart, auquel lieu il n'y a ne out apparence de moulin dès le temps des grans Anglois*, 1464 (cart. d'Huiron, p. 559).
- BLESME**, c^m de Thiéblemont. — *Belesma*, 1094 (Teulet, trésor des chartes, t. I, p. 30). — *Belesma*, 1110 (Cheminon, c. 1). — *Belesma*, 1110-1125 (cart. de Cheminon, f° 9 v°). — *Belisma*, 1148 (arch. nat. P 193, 38). — *Belesma*, 1147-1151 (chap. de Châl. a. 4, l. 23). — *Belesmaia*, 1153-1161 (Trois-Font. c. 8). — *Belleismum*, 1179 (Ulmoy). — *Belesmum*, 1181 (Trois-Font. c. 1). — *Bolisma*, 1183 (*ibid.* a. 6, l. 103). — *Belesmeium*, 1193 (S.-Menge, c. 7). — *Belesmo*, v. 1222 (liv. des vass. de Champ.). — *Belesmes*, 1239 (Cheminon, c. 15). — *Belesmes*, vers 1259 (arch. nat. J 202, 55). — *Balesma*, 1253 (Cheminon, c. 15). — *Belaumo, Bellaumo*, vers 1274 (arch. nat. J 202, 46 ter). — *Bolaumo-sur-Perthois*, v. 1300 (extenta Campanie, Vitry). — *Blesmo, Blaime*, 1405 (pouillé de Châl. f° 75 v° et 76 r°). — *Blesmes*, 1458 (arch. nat. P 179, 65). — *Balesme*, 1461 (*ibid.* P 166, 310). — *Boulesmes*, 1469 (*ibid.* P 161, 36). — *Blame*, 1480 (*ibid.* P 161, 40). — *Bellesme*, 1634 (*ibid.* P 216, 122). — *Bleismum, vulgo Bleme*, 1755 (chap. de Châl. a. 1, l. 56).
- Blesmes faisait partie, en 1789, de l'élection et suivait la cout. de Vitry. Son église paroissiale,

- BOURGOGNE, lieu-dit, c^{ne} de Saint-Hilaire-au-Temple.
- BOURGOGNE (LA), m^{ne} auj. détr. c^{ne} du Thoult. — *Bourgogne*, xviii^e s^e (Cassini). — *La Bourgogne*, 1847 (lieux habités).
- BOURGOGNE, h. c^{ne} de Ventelay. — *Bourgogne-Ventelay*, 1847 (lieux habités).
- BOURGOGNES (LES GRANDES- et LES PETITES-), lieu-dit, c^{ne} de Haussimont.
- BOURGOGNE (LA), f. détr. c^{ne} de Sermaize. — *Ung gain-gnaige appelé la Bourgonne ou finaige dudit Sermaises*, 1516 (arch. nat. P 193, 38).
L'emplacement de ce gainage est indiqué aujourd'hui par le lieu-dit *la Bourgonne*.
- BOURGINNERIE (LA), lieu-dit, c^{ne} de Warmeciville.
- BOURNONVILLE, h. c^{ne} de Vieil-Dampierre et de la Neuville-aux-Bois. — En 1498, Jean de Conflans, chevalier, seigneur de Viels-Maisons, rendit hommage au roi pour son fief dit *les Boys-de-Conflans*, séans près du Vieil-Dampierre, à luy appartenant à cause de Marguerite de Bardonville (arch. nat. P 161, 229). — *Mon fief de Dampierre, vulgairement appelé les Bois-de-Conflans, près le Vieil-Dampierre, contenant six cens soixante et dix arpens de bois et environ trois faulchées de pré avec tous les droitz de justice et autres qui en dependent*, 1508 (*ibid.* P 184, 72). — *Brenonville*, 1529 (cart. de Montiers, 9905, f^o 183 v^o). — *Bournonville*, 1538 (*ibid.* f^o 253 r^o). — *La terre et seigneurie de Bardonville*, 1553 (arch. nat. P 161, 256). — *Bernonville*, 1596 (*ibid.* P 170, 47). — *Bournonville*, 1610 (*ibid.* P 161, 265).
- BOURNONVILLES (LES BASSES- et LES HAUTES-), lieu-dit, c^{ne} de Nancy.
- BOURNONNERIES (LES), lieu-dit, c^{ne} de Cuchery.
- BOURREAUX, vill. détr. c^{ne} de Francheville.
- BOURRON, lieu-dit, c^{ne} d'Hautvillers. — *Une maison en ladite ville d'Auviller, en lieu-dit en Bourron*, 1384 (arch. nat. P 51^e, 1430).
- BOURSAULT, c^{ne} de Dormans. — *Bursoldum*, 1128 (cart. de S.-Martin d'Épernay, p. 122). — *Borsout*, 1222 (Lougau, 2). — *Borsost*, v. 1222 (liv. des vass. de Champ.). — *Bourssout*, v. 1252 (arch. nat. J 202, 47). — *Boursolt*, 1394 (*ibid.* P 170, 125). — *Boursault-sur-Marne*, 1442 (*ibid.* P 162, 77). — *Boursault-en-Brie*, 1461 (*ibid.* P 161, 208). — *Boursaut*, 1462 (*ibid.* P 180, 162).
Boursault faisait partie, en 1789, de l'élection d'Épernay et suivait la cout. de Vitry. Son église paroissiale, diocèse de Reims, doyenné de Lavannes, était consacrée à saint Remy; l'université de Reims présentait à la cure.
- BOURSOIS, f. c^{ne} de Boursault. — *Bursoum*, 1102 (Marlot français, t. III, p. 722). — *Boursois*, 1735 (Saugrain, t. I, p. 469).
- BOURZY (LA), lieu-dit, c^{ne} de Prosnès.
- BOUSSÉS (LES), écart, c^{ne} d'Hauteville.
- BOUTAVANT, h. c^{ne} de Bergères-sous-Montmirail. — *Boutavant*, xviii^e s^e (Cassini). — *Boutavant*, 1804 (ann. de l'an XIII, p. 31). — *Boutavant ou Boutavaux*, *Boutavent*, 1860 (Cornet-Paulus).
- BOUT-DE-LA-VILLE (LE), h. c^{ne} de Charleville.
- BOUT-D'EN-HAUT (LE), anc. écart, c^{ne} d'Escardes. — 1784 (Courtalon, t. III, p. 282).
- BOUT-DU-VAL (LE), h. c^{ne} de Charleville. — *La cense, appartenant à icelle église (de S.-Julien de Sézanne), séant en la paroisse de Charleville, en lieu dit ou Val*, 1503 (S.-Julien de Sézanne, c. 4).
- BOUTILLERIE-AUX-BOURGOIS (LA), fief, à Champagne. — 1693 (dioc. anc. de Châl. t. I, p. 278).
- BOUTILLIÈRE (LA), lieu-dit, c^{ne} de Blacy.
- BOUTILLIS (LE), f. c^{ne} de Servon-Melzicourt.
- BOUTOSVILLE, écart de Montmirail (Cornet-Paulus).
- BOUTROU, f. c^{ne} de Jonchery-sur-Suippe.
- BOUVANCOURT, c^{ne} de Fismes. — *Bovonis Curtis*, v. 948 (chron. Flodoardi). — *Bovini Curtis*, 1082 (Du Plessis, hist. de l'église de Meaux, t. II, p. 14). — *Bovencort*, 1220 (cart. B du chap. de Reims, f^o 528 v^o). — *Bouvencort*, 1237 (cart. de S.-Thierry, f^o 69 r^o). — *Bouvencourt*, *Bouvencurtis*, 1303-1312 (arch. adm. de Reims, t. II, p. 1056 et 1059). — *Bouvancourt*, 1328 (cart. A du chap. de Reims, f^o 12 r^o). — *Bouvancour*, 1639 (arch. nat. P 216, 71).
Bouvancourt était compris, en 1789, dans l'élection de Reims et était régi par la cout. de Vitry. Son église paroissiale, diocèse de Reims, doyenné d'Hermonville, était dédiée à saint Remy; le tournaire du chapitre métropolitain de Reims présentait à la cure.
- BOUVANCOURT (RU DE), all. de la Vesle; coule sur les tert. de Bouvancourt et de Breuil-sur-Vesle.
- BOUVERIE (LA), f. c^{ne} d'Ambrières.
- BOUVERIE (LA), fief, c^{ne} de Brouillet. — *Ung autre fief appelé la Bouverie, assis et scitué en la terre et seigneurie de Bruillet*, 1511 (S.-Remy, l. 61).
- BOUVERIE (LA), f. c^{ne} de Nesle-la-Reposte.
- BOUVERIE (LA), lieu-dit, c^{ne} de Saint-Ouen.
- BOUVERIE (LA), lieu-dit, c^{ne} de Vertus.
- BOUYET, écart, c^{ne} de la Noue (Cornet-Paulus).
- BOUVOTTE (RUISSEAU DE LA), c^{ne} de Serriers.
- BOUVREAUX, h. détr. c^{ne} de Francheville (Guérard, p. 94).
- BOUY, c^{ne} de Suippes. — *Bocium*, 1116 (cart. de S.-Denis de Reims, p. 14). — *Allodium Boyensis*,

1137 (cart. d'Avenay, f° 22 v°). — *Boi*, 1133-1142 (la Neuville, c. 9). — *Bos*, 1147-1151 (*ibid.* c. 8). — *Boiacum*, 1164 (bibl. de l'École des chartes, t. XXIX, p. 187). — *Boyacum*, 1189 (cart. d'Avenay, f° 24 v°). — *Boy*, 1218 (la Neuville, c. 8).

En 1789, Bouy faisait partie de l'élection de Reims et suivait la cout. de Vitry. Son église paroissiale, diocèse de Reims, doyenné de Vesle, était consacrée à saint Hilaire; l'abbé de Saint-Denis de Reims présentait à la cure.

BOUZEMONTS (LES), lieu-dit, c^{ne} de Saint-Remy-en-Bouzemont. — Suivant la tradition, c'est en ce lieu qu'était originairement le village.

BOUZIE (LA), lieu-dit, c^{ne} du Thoult-Trosnay.

BOUZY, c^{ne} d'Ay. — *Vicus Balbiacus?* v. 948 (Flooard, l. IV, c. 9). — *Bauseyum*, 1119 (Gall. christ. t. X, p. 36). — *Bouzeium*, 1168 (S.-Denis de Reims, l. Bouzy). — *Buseium*, 1193 (arch. adm. de Reims, t. I, p. 424). — *Bozeia*, 1195 (arch. nat. S 5035, suppl. 38). — *Buisi*, fin du XI^e siècle (dioc. anc. de Châl. t. I, p. 403). — *Bausi*, v. 1222 (liv. des vass. de Champ.). — *Bouzy*, 1228 (S.-Basle, l. 26). — *Bousaium*, 1267 (*ibid.* l. 12). — *Ecclesia de Bauseis*, 1299 (la Neuville, c. 5). — *Bouzy*, 1303-1312 (arch. adm. de Reims, t. II, p. 1121). — *Bousis*, 1346 (*ibid.* t. II, p. 1120). — *Bouzis*, 1676 (lieux régis par la cout. de Vitry).

Bouzy faisait partie, en 1789, de l'élection d'Épernay et suivait en partie la cout. de Reims, en partie celle de Vitry. Son église paroissiale, diocèse de Reims, doyenné d'Épernay, était consacrée à Notre-Dame; le prieur de Tours-sur-Marne présentait à la cure.

BOUZY, f. détr. c^{ne} de Beaunay.

BOVE (LA), fief mouvant de Possesse. — *Le fief communément appelé le fief de la Bove*, 1571 (arch. nat. P 183, 9).

BOYARD, h. détr. c^{ne} de Mécringes. — Substructions aux lieux-dits *les Fous de Boyard* et *les Prés de Boyard*.

BRABANT, vill. détr. c^{ne} de Condé-sur-Marne. — *Braiban*, *altare de Braibant*, 1196 (chap. de Reims, l. Brabant). — *Braiban juxta Condatum*, v. 1197 (cart. B de Saint-Remy, p. 153). — *Brayban*, 1213 (S.-Pierre-aux-Monts, c. 2). — *Brabancium*, *Brabencium*, 1220 (cart. B du chap. de Reims, f° 276 r°). — *Braibans*, v. 1250 (arch. lég. de Reims, stat. t. I, p. 107). — *Brebantium*, *Braibentium*, v. 1260 (nécr. de l'égl. de Reims, p. 67 et 84). — *In molendinis de Condeto supra Maternam, dictis de Braibant*, 1276 (Saint-Remy, l. 317). — *Brebancium*, 1303-1312 (arch. adm. de Reims, t. II, p. 1121).

— *Braybant*, 1328 (cart. A du chap. de Reims, f° 64 r°). — *Brabant*, 1346 (arch. adm. de Reims, t. II, p. 1122). — *La ville de Braybant près de Condé-sur-Marne*, 1384 (arch. nat. P 512, 1460). — *L'église de Breban*, 1401 (Saint-Remy, l. 65). — *Bresban*, 1431 (chap. de Reims, l. Brabant). — *Brebant*, 1588 (Saint-Remy, l. 317). — *Le hamau de Brabant*, 1735 (Saugrain, t. I, p. 469).

L'archevêque de Reims, Maurice Letellier, éteignit et supprima, par ordonnance du 5 octobre 1674, rendue dans le cours de ses visites, le titre curial de Brabant, autrefois paroisse et village de son diocèse (arch. adm. de Reims, t. II, p. 1123). L'église paroissiale, comprise dans le doyenné d'Épernay et consacrée à saint Sulpice, était à la présentation de l'un des chanoines de l'église métropolitaine de Reims.

L'emplacement du village est indiqué aujourd'hui par le lieu-dit *le Brabant*.

BRACHY (LE PETIT-), fief, c^{ne} de Broyes. — *L'autre [fief] nommé le boys du Petit-Brachy, assis entre Broyes et Allemens*, 1518 (arch. nat. P 165, n° 264). — *Le fief du Petit-Brachy, . . . une pièce de boys contenant trente-six arpens ou environ, appelée vulgairement le Petit-Brachy, assis entre les boys dudit Broyes et Almant*, 1523 (*ibid.* P 178, 67). — *Brachy*, 1566 (*ibid.* P 165, 275). — *Ung autre bois taillis vulgairement appelé le Petit-Brachy*, 1603 (*ibid.* P 178, 98).

BRAILTEL, ruiss. affl. du ru de Braux; arrose le territ. de Braux-Saint-Remy.

BRANDONVILLIERS, c^{ne} de Saint-Remy-en-Bouzemont.

— *Brandonis Villare*, 1118 (pouillé de Troyes, p. 459). — *Brandovillare*, 1164 (cart. de Montiermancy, à Troyes). — *Brandoviler*, v. 1172 (Brussel, usage général des fiefs, p. 945). — *Brandoviler*, 1197 (Saint-Remy, l. 400). — *Brandoviller*, 1256 (cart. de Montiers, 9905, f° 188 r°). — *Brandon de Villers*, 1366 (arch. nat. Q¹ 681, f° 128 v°). — *Brandovillers*, 1367 (*ibid.* f° 39). — *Brandovillers*, 1375 (*ibid.* f° 65 v°). — *Brandovillare*, 1381 (pouillé de Troyes, A 389). — *Brandovilier*, 1602 (arch. nat. P 178, 94). — *Brandovilliers*, 1723 (cout. de Chaumont, p. xi).

En 1789, Brandonvilliers faisait partie de l'élection de Vitry en suivait en partie la cout. de Vitry, en partie celle de Chaumont. Son église paroissiale, diocèse de Troyes, doyenné de Margerie, était consacrée à saint Michel; l'abbé de Montieramey présentait à la cure.

BRANDONVILLIERS (RU DE), affl. du Meldançon; arrose le territ. de Brandonvilliers.

- BOIS-MALET**, h. c^o de Baye. — *Nemus de Malet*, 1131 (Andecy). — *Malet*, xviii^e siècle (Cassini). — *Bois-Malet* ou *Marlet*, 1860 (Cornet-Paulus).
- BOIS-QUATRESOLS**, m^{is} à vent, c^o de Courmelois.
- BOIS-RAINBAULT**, bois, c^o de Mondement-Mongivroux. — *Nemus Reimbodi, nemus quod vocatur Raimbodi*, 1124-1130 (cart. d'Oyes, f^o 29 r^o). — *Nemus Reimbodi*, 1122-1145 (*ibid.* f^o 25 v^o). — *Nemus Reimboldi*, 11[4]2 (*ibid.* f^o 4 r^o). — *Nemus Raimboldi*, 1175 (*ibid.* f^o 20 v^o). — *Nemus Raimboast*, 1226 (*ibid.* f^o 4 v^o). — *Nemus Reimboast*, 1239 (*ibid.* f^o 5 r^o). — *Item, environ deux cent trente arpens de bois appelez les Bois-Rimbaux*, 1375 (arch. nat. P 202, 172). — *Ung bois ou pièce de bois nommé le Bois-Rambault, assis au finage de Montgivrost*, 1477 (Montier-la-Celle, 19). — *Le Bois Rimbault*, 1652 (arch. nat. Q¹ 679).
- BOIS-RELAN**, bois, c^o de Montmort. — *Les bois de Rlant*, 1424 (la Charmoye, c. 2). — *Le bois de Rillan*, 1508 (arch. nat. P 207, 12). — *La seigneurie des bois de Rislant*, 1734 (*ibid.* Q¹ 681).
- BOIS-RIVIÈRE**, f. c^o de Cernay-en-Dormois. — *Le Bois-Rivière*, 1862 (Guérard, p. 509).
- BOIS-ROULOIS (LE)**, h. c^o du Vezier. — *Bois-Roulois*, xviii^e siècle (Cassini). — *Le Bois-Rouillon*, 1847 (lieux habités).
- BOIS-ROYAL**, bois, c^o de Possesse.
- BOIS-ROYAL**, bois, c^o de Vernancourt.
- BOIS-ROYAL (RU DU)**, affl. de la Vière; coule sur les territ. de Possesse et de Contaut-le-Maupas.
- BOIS-SAINT-JEAN (LE)**, anc. h. c^o de Vertus. — *Le Bois-Saint-Jean*, 1633 (lieux régis par la cout. de Vitry). — *Le fief, terre et seigneurie de Bois-Saint-Jean*, 1734 (arch. nat. Q¹ 681).
- BOISSY**, c^o de Montmirail. — *Boissy le Repos*, 1131 (Gall. christ. t. X, p. 167). — *Buzium*, 1138 (pouillé de Troyes, n^o 284). — *Buzei villa*, 1147-1151 (Andecy). — *Buziacum*, 1202 (Machaut, hist. du bienheureux Jean de Montmirail, p. 424). — *Buzi*, 1205 (le Reclus, c. 2). — *Busiacum*, 1209 (Gall. christ. t. XII, p. 285). — *Buzium juxta Montem Mirabilem*, 1223 (le Reclus, c. 2). — *Busiacum*, 1284 (*ibid.*). — *Boissiacum Absconditum*, 1381 (pouillé de Troyes, A 306). — *Boissy le Repost*, 1403 (*ibid.*). — *Boicy le Repost*, 1445 (arch. nat. P 170, 45). — *Bouissy le Repost*, 1459 (le Reclus, c. 2). — *Boissy-le-Repost*, 1650 (min. Labbé, à Montmirail). — *Boisy*, 1735 (Saugrain, t. I, p. 473). — *Boissy*, xviii^e siècle (Cassini). — *Boissiacum Repostum*, 1784 (Courtalon, t. III, p. 273).
- En 1789, Boissy faisait partie de l'élection de Sézanne et était régi par la cout. de Paris. Son église paroissiale, diocèse de Troyes, doyenné de Sézanne, était dédiée à saint Martin; l'évêque de Troyes en était collateur.
- BOISSY-LE-GRAND** et **BOISSY-LE-PETIT**, écarts, c^o de Boissy. — *Le Grand et le Petit Boissy*, 1784 (Courtalon, t. III, p. 273). — *Boissy-le-Grand et Boissy-le-Petit*, 1860 (Cornet-Paulus).
- BONCOURT**, ch. détruit au xix^e s., c^o d'Ante. — *Boncourt*, 1204 (cart. de Montiers, 9905, f^o 132 r^o). — *Boncroe, Boncourt*, v. 1222 (liv. des vans de Champ.). — *La maison de Boncourt près d'Entre*, 1394 (arch. nat. P 183, 98). — *La maison de Boncourt lez Antre*, 1439 (*ibid.* P 184, 57).
- BONLOISIA**, anc. m^{is}, c^o d'Hermonville. — *Le moulin de Bonloisir*, 1612 (S.-Remy, l. 321).
- BONNEAISE**, fief dépendant de Charmontois-le-Roi. — *La terre et seigneurie de Charmontois-le-Roi et le fief de Bonneise en dépendant*, 1764 (arch. nat. Q¹ 657).
- BONNE-MAISON (LA)**, f. c^o de Courville. — *Domus de la Bonne-Maison prope Curvillam*, 1395 (cart. de S.-Denis de Reims, p. 468).
- BONNEVAIS**, f. c^o de Champaubert-aux-Bois. — *Altare de Bona Vasia*, 1094 (cart. de la Trinité, f^o 20). — *Bonevax*, 1141 (Hautefontaine, c. 1). — *Bonnevais*, 1141 (Gall. christ. t. X, p. 152). — *Grangis de Bonevais*, 1218 (Hautefontaine, c. 1). — *Le gain-gnaige de Bonnevais*, 1516 (cart. d'Huirois, p. 103). — *Bonavais*, xviii^e siècle (Cassini). — *Bonnevais-la-Grange*, v. 1830 (cadastre). — *Bonnevais ou Bonnevaux*, 1860 (Cornet-Paulus).
- BONNEVAL**, ermitage, c^o de Verrières. — Saint Rouin, fondateur de l'abbaye de Beaulieu-en-Argonne, y mourut, dit-on, vers 680 (dioc. anc. de Châl. t. II, p. 155).
- BONNEVAL (RU DE)**, affl. du Grand-Morin; coule sur les territ. de Morsains et de Tréfol. — *Le rûs de Bonnevalle*, 1748 (arch. nat. Q¹ 678).
- BONNEVAUX**, fief, à Sommevede. — 1693 (dioc. anc. de Châl. t. I, p. 282).
- BONRU**, f. c^o de Champvoisy. — *Bonrus*, xviii^e siècle (la Chapelle-Hurlay).
- BON-SECOURS (LA)**, m^{is}, c^o de Broussy-le-Grand. — *Don-Secours*, 1860 (Cornet-Paulus).
- BONTEMPS**, m^{is} à vent, c^o de Beine.
- BONVAL (BOIS DE)**, c^o de Ville-en-Tardenois et de Jonquéry. — *Nemus, Grossa Villa nominatum, et desuper Jonquery situm*, 1244 (Teulet, trésor des chartes, t. II, p. 531).
- BONVOISIN**, un des «Sept-Moulins» de Châlons-sur-Marne. — *Molendinum quod dicitur Baruf-Voisins*,

- 1245 (la Neuville, c. 4). — *Unum [molendinum]*, in loco qui dicitur *Setmolins*, quod appellatur *Biauvoisin*, 1248 (*ibid.*). — *Le molin de Bon-Voisin*, 1258 (S.-Pierre-aux-Monts, c. 5, l. 5). — *Super quodam molendino quod habent apud Cathalaunum, sito in loco qui dicitur ad Septem Molendina, quod molendinum vocatur Bonus Vicinus*, 1276 (la Neuville, c. 4).
- BOQUEUX (LE), lieu-dit, c^{ne} de Corfélix. — Vers le milieu de ce siècle, on y a, dit-on, observé des substructions.
- BORD (RU DU), affl. de l'Ante; arrose les finages d'Épense et de la Neuville-aux-Bois.
- BORDE (LA), m^{ne}, c^{ne} de Bassu.
- BORDE (LA PETITE-), lieu-dit, c^{ne} de Courdemanges.
- BORDE (LA), f. c^{ne} d'Huiron. — *Cella Bordæ*, 1187 (cart. d'Huiron, p. 211).
- BORDE (LA), lieu-dit, c^{ne} de Lisse.
- BORDE (LA), f. c^{ne} de Mardeuil.
- BORDE (LA), h. détr. c^{ne} de Pringy. — 1633 (lieux régis par la cout. de Vitry).
- BORDE (LA), lieu-dit, c^{ne} de Saint-Remy-en-Bouzemont.
- BORDE (LA), anc. f. c^{ne} de Thogny-aux-Bœufs. — *Grangia de Tuncio*, 1161 (bullaire de Cheminon, p. 7). — *Grangia de Toigni*, 1179 (*ibid.*, p. 8). — *Grangia de Tugni*, 1186 (*ibid.*). — *Domus ou grangia dicta la Borde de Toigny*, 1332 (*ibid.*). — *Une maison que on dit la Borde de lex Toigny*, 1332 (Cheminon, c. 16). — *Grangia vulgariter la Borde à Thogny nuncupata*, 1398 (*ibid.*).
- BORDE (LA), fief, près Vernancourt. — *Le fief communément appelé le fief de la Borde*, 1654 (arch. nat. P 217, 18).
- BORDEAU (LE), lieu-dit, c^{ne} de Champigneul.
- BORDEAUX (LES), lieu-dit, c^{ne} de Cuys. — *Les terrages c'on dit les Bourdiaux, séant au terroir de Cuis*, 1381 (arch. nat. P 182, f° 174 r°).
- BORDES (LES), f. c^{ne} de Bergères-sous-Montmirail.
- BORDES (LES), h. c^{ne} de Mœurs. — *Bordæ*, vers 1252 (arch. nat. J 195, 96). — *Les Bordes*, vers 1274 (*ibid.* J 205, 31).
- BORDES (LES), anc. écart, c^{ne} de Réveillon. — 1784 (Courtalon, t. III, p. 328).
- BORDES (LES), fief, c^{ne} de Soudé-Sainte-Croix. — *A Soudé Sainte-Croix y a un fief appelé les Bordes*, 1673 (arch. nat. Q¹ 681).
- BORDET (LE), h. c^{ne} du Breuil. — *Les Bordets*, xviii^e s^e (Cassini). — *Le Bordet*, 1804 (ann. de l'an XIII, p. 60). — *Le Bordet*, 1834 (état-major).
- BORDET (LE), lieu-dit, c^{ne} de la Chaussée.
- BORDETS (LES BAS- et LES HAUTS-), lieu-dit, c^{ne} de Pierry.
- BOSSARTS (LES), f. c^{ne} de Cheminon-la-Ville. — *Les Bossards*, 1862 (Guérard, p. 589).
- BOTRAIT (BOIS DU), bois, c^{ne} d'Oyes et de Soizy-aux-Bois.
- BOUC-AUX-PIERRES (LE), fief, c^{ne} de Baye. — *La ferme nommée le Bouc-aux-Pierres*, 1713 (évêché de Châl. c. 15). — *Boucampierre*, 1775 (arch. nat. Q¹ 663). — *Boucampierre*, xviii^e siècle (Cassini). — *Boucampierre*, 1804 (ann. de l'an XIII, p. 30). — *Bouc-aux-Pierres, ferme de Boucampierre*, 1860 (Cornet-Paulus).
- BOUCHER, m^{ne}, c^{ne} de Plichancourt. — *Jehans de Mairoles, sire de la maison deu Boschet*, 1361 (Saint-Memmie, c. 10). — *Le Boschet, près de Vitry*, 1441 (*ibid.*). — *Le Boschet*, 1547 (chap. de Reims, c. 39). — *Le fief du Bauchet*, 1696 (arch. nat. P 222, 4). — *Le fief, terre et seigneurie de Bauchet, scis à Plichancourt*, 1739 (*ibid.* P. 230, 44).
- BOUCHERIE (LA), m^{ne}, c^{ne} de Fontaine.
- BOUCHERS (FIEF DES), fief, c^{ne} de Marcilly-sur-Seine. — *Le fief des Bouchers, en Marsilly*, 1606 (arch. de l'Aube, G 467, f° 6 v°).
- BOUCHETTERIE (LA), écart, c^{ne} de Corrobert (Cornet-Paulus).
- BOUCHOTS (LES), bois, c^{ne} de Champaubert-aux-Bois.
- BOUCHY, lieu-dit, c^{ne} de Broyes.
- BOUCHY, lieu-dit, c^{ne} de Fontaine-Denis.
- BOUCHY-LE-REPOS, c^{ne} d'Esternay. — *Buccidum*, 859 (dom. Bouquet, t. VIII, p. 558). — *Busseium*, 1171 (Andecy). — *Buissiacum*, 1213 (cart. de Nesle, f° 31 v°). — *Boissi*, 1213 (liber pontif. f° 237 r°). — *Boussiacum, Boussiacum subtus Monte Acuto*, 1301 (Sellières, 9 H, 1). — *Boissy desouz Mont-Aguillon*, 1313 (*ibid.*). — *Buissiacum*, 1381 (pouillé de Troyes, A 250). — *Boussy souz Montaguillon*, 1404 (cart. de Nesle, f° 9 r°). — *Bouchiacum Absconditum*, 1443 (évêché de Troyes, G 22). — *Boissiacum*, 1457 (pouillé de Troyes, M 15). — *Boysy*, xv^e siècle (cart. de Nesle, f° 22). — *Buissiacum*, 1784 (Courtalon, p. 226).
- Bouchy-le-Repos faisait partie, en 1789, de l'élection de Troyes et était régi par la cout. de Meaux. Son église paroissiale, diocèse de Troyes, doyenné de Pont-sur-Seine, était consacrée à saint Nicolas; l'abbé de Nesle-la-Reposte présentait à la cure.
- BOUCLENAV, vill. détr. c^{ne} de Souain. — *Burdenacum*, peut-être pour *Burclenacum*? v. 948 (Flodoard, l. 1, c. 22). — *Burdenaius? Burdenneius?* commencement du xi^e siècle (polypt. de Saint-Remy). — *Boclenay*, 1214-1222 (Brussel, usage gén. des fiefs, p. 945). — *Boclenai, Bucolenay*, v. 1222 (liv. des

vass. de Champ.). — *Bouclenai*, 1235 (cart. de S.-Nicaise, f° 191 v°). — *Bloquenai*, 1237 (Moiremont, c. 10). — *Buclenaium*, 1244 (chap. de Reims, l. Béru). — *Bouclenayum*, 1249 (Saint-Thierry, c. 6, l. 42). — *Bouclenay*, v. 1252 (arch. nat. J 202, 52). — *Bouclens*, v. 1274 (*ibid.* J 202, 46). — *Blouquenay*, 1366 (*ibid.* P 103, 19). — *Blouquenoy*, 1389 (*ibid.* P 183, 63). — *Blouclenay*, 1409 (*ibid.* P 184, 32). — L'emplacement de ce village est indiqué au cadastre par le lieu-dit *Blouclenay*.

Au XIV^e siècle, l'église paroissiale de Bouclenay, diocèse de Reims, doyenné de Bétheniville, était consacrée à saint Pierre; l'abbesse de Saint-Pierre-aux-Dames de Reims présentait à la cure.

BODDON, écart, c^{ns} de Trigny (Cornet-Paulus).

BOUET, f. c^{ns} de Noirlieu. — [*Le gagnage de*] *Bouez qui est un gainage à part et séparé par bornes, termes et autres enseignemens à l'encontre des autres finages circonvoisins, contenant environ onze cens arpens de terre joignant aux finages de Saint-Mard-sur-le-Mont, de Conthauld, de Sommièvre et de Noirlieu*, 1538 (cart. de Montiers, 9905, f° 252 r°). — *Bois*, 1735 (Saugrain, t. I, p. 410). — *Le Bois*, XVIII^e siècle (Cassini).

BOUFFEAUX, fief, c^{ns} de Mardeuil. — *Ung certain fief nommé le grand fé et sausoy de Precigny et appartenances, autrement dit le fief de Bouffeaux*, 1491 (arch. nat. P 181, 86). — *Le fief de Bouffeaux*, 1637 (*ibid.* P 246, 73).

BOUGUERIE (LA), anc. f. c^{ns} de Villevenard. — *En la ville de Vilevenard, ou leu que on dit la Bouguerie*, 1300 (Andecy, c. 7). — *La Bouguerie, le gagnage de la Bougrie*, v. 1700 (*ibid.* c. 3).

BOUILLOFONTAINE, font. c^{ns} de Verneuil.

BOUILLY, c^{ns} de Ville-en-Tardenois. — *Boulli*, 1191 (cart. d'Igny, f° 24 v°). — *Bouilleyum*, 1211 (Teulet, trésor des chartes, t. I, p. 366). — *Boullium*, 1255 (chap. de Reims, l. Clairizet). — *Builleum*, v. 1260 (nécrol. de l'év. de Reims, p. 80). — *Boullayum*, 1273 (S.-Denis de Reims, l. Chaumuzy). — *Boilli*, v. 1274 (arch. nat. J 202, 45). — *Bouilli*, 1280 (cart. B du chap. de Reims, f° 437 v°). — *Boulli*, comm. du XIV^e s^e (arch. adm. de Reims, t. I, p. 1089). — *Builli*, 1346 (*ibid.* t. II, p. 1051). — *Bouilly en la Montagne de Reims*, 1403 (arch. nat. P 162, 61). — *Bouilly*, 1496 (chap. de Reims, c. 8).

Bouilly était compris, en 1789, dans l'élection de Reims et était régi par la cout. de Vitry. Son église paroissiale, diocèse de Reims, doyenné de la Montagne, était consacrée à saint Remy; le su-

périeur du séminaire de Reims présentait à la cure. BOUJACOURT, c^{ns} de Champlat. — *Burgerti Curtis*, *Burchart Curtis*, commencement du XI^e siècle (polypt. de S.-Remy). — *Burjacourt*, 1196 (cart. B du chap. de Reims, f° 272 v°). — *Bourjacourt*, *Burjaudi Curia*, v. 1260 (nécrol. de l'église de Reims, p. 77 et 102). — *Bonjacort*, 1280 (cart. B du chap. de Reims, f° 437 v°). — *Bojacours*, *Bojacourt*, 1346 (arch. adm. de Reims, t. II, p. 1053 et 1056). — *Boujacourt*, 1410 (arch. nat. P 181, 58). — *Boujacourt*, 1535 (Sainte-Claire, c. 2). — *Boujencour*, XVIII^e siècle (Cassini).

BOUJACOURT (RU DE), affl. de l'Ardre; arrose les finages de Champlat et de Poilly.

BOULANGERIE (LA), h. c^{ns} de Moslins.

BOULANTE, h. c^{ns} de Mécringes. — *Boullentres*, 1478 (chât. de Montmirail). — *Boullentres*, 1481 (*ibid.*). — *Bolentres*, 1484 (*ibid.*). — *Boullentre*, *Boullantre*, 1642 (reg. de bapt. de Mécringes).

BOULARDERIE (LA), f. c^{ns} de Janvilliers.

BOULEAUX (LES), h. c^{ns} de la Chapelle-sur-Orbais. — *Les Bouleaux*, XVIII^e siècle (Cassini).

BOULEAUX (LES), h. c^{ns} de Montmort. — *Les Boulliaux*, 1508 (arch. nat. P 207, 12). — *Le fief du Bouleaux*, 1509 (évêché de Châlons, c. 15). — *La terre et seigneurie des Bouleaux*, 1603 (*ibid.*). — *Les Bouleaux*, *Bouleaux*, 1605 (arch. nat. P 190, 56). — *Les Boulots*, 1735 (Saugrain, t. I, p. 471). — *Les Boulots*, 1804 (ann. de l'an XIII, p. 68). — *Boulots* ou *Roulots*, 1860 (Cornet-Paulus).

BOULEAUX-LES-PETITS, h. c^{ns} de Courbetaux.

BOULETRIE, lieu-dit, c^{ns} de la Chapelle-et-Felcourt.

BOULETTERIE (LA), lieu-dit, c^{ns} d'Auve.

BOULEUSE, c^{ns} de Ville-en-Tardenois. — *Bouleuse*, 1346 (arch. adm. de Reims, t. II, p. 1051). — *Bouleuze*, 1367 (S.-Denis de Reims, suppl. I. Chambrécy). — *Boullouze*, 1636 (arch. nat. P 216, 66). — *Bouleuze*, 1728 (cout. de Reims, p. 643).

En 1789, Bouleuse faisait partie de l'élection et suivait la cout. de Reims. Son église paroissiale, diocèse de Reims, doyenné de la Montagne, était dédiée à saint Clément; le prieur de Saint-Thibaud de Soissons présentait à la cure.

BOULIGNY, lieu-dit, c^{ns} de Fresne.

BOULIST, lieu-dit, c^{ns} de Montigny-sur-Vesle.

BOULLEMOUCHE, f. c^{ns} de Lucy. — *Bonnemouche*, 1735 (Saugrain, t. I, p. 470). — *Bonne-Mouche*, XVIII^e siècle (Cassini). — *La Bome-Mouche* ou *Bouille-Mouche*, 1860 (Cornet-Paulus). — *La Bouille-Mouche*, 1827 (ann. de la Marne, 1827, p. 98). — *Boule-Mouche*, 1862 (Guérard, p. 257).

BOULON (LE), m^o, c^o de Verdon.

BOULONNERIE (LA), lieu-dit, c^o de la Chapelle-sur-Orbais.

BOULONNERIE (LA), f. c^o de Festigny-les-Hameaux. — *La Boulonnerie*, 1735 (Saugrain, t. I, p. 470). — *Bolonnerie*, xviii^e siècle (Cassini). — *La Boulannerie, Boulonnerie*, 1860 (Cornet-Paulus).
 Cette ferme appartenait autrefois à un M. de Boulon; de là son nom.

BOULONNERIE (LA), f. détr. c^o de Soilly. — *Ferme de la Boulonnerie*, 1735 (Saugrain, t. I, p. 471). — *La Boulonnerie*, 1804 (ann. de Fan XIII, p. 84).

BOULOYE (BOIS DE LA), bois, c^o de Boursault.

BOULTATS (LES), f. c^o de Saint-Genest. — *Les Boullets*, xviii^e siècle (Cassini). — *Les Boullets*, 1860 (Cornet-Paulus).

BOULT-SUR-SUIPPE, c^o de Bourgogne. — *Bou*, 1213 (arch. lég. de Reims, statuts, t. I, p. 181). — *Bodillam*, 1226 (cart. B du chap. de Reims, f^o 271 v^o). — *Beu*, comm. du xiv^e siècle (arch. adm. de Reims, t. I, p. 1089). — *Boul-sur-Suipe*, 1384 (*ibid.* t. III, p. 582). — *Boult-sur-Suipe*, 1394 (chap. de Reims, c. 9). — *Boult-sur-Suipe*, 1556 (arch. lég. de Reims, cout. p. 885). — *Boul-sur-Suipe*, 1728 (cout. de Reims, p. 643).
 En 1789, Boul-sur-Suipe faisait partie de l'élection et était régi par la cout. de Reims. Son église paroissiale, diocèse de Reims, doyenné de Lavannes, était dédiée à saint Martin; le tournaire du chapitre métropolitain de Reims présentait à la cure.

BOUQUIGNY, h. c^o de Troissy. — *Boukeni*, 1222 (cart. de Saint-Médard, f^o 8 r^o). — *Boquesingni, Boquesigni*, 1243 (Amour-Dieu, c. 3). — *Bouquegniacum*, 1247 (*ibid.*). — *Bouquigni*, xiii^e siècle (*ibid.*). — *Bouqueingni*, 1301 (*ibid.*). — *Bouquigny*, 1308 (*ibid.*). — *Bouquegny*, 1511 (arch. nat. P 181, 1). — *Bouquigny*, 1550 (*ibid.*). — *Bouquiny, Bocquiny*, 1570 (*ibid.* P 177, 127). — *Bouquigny*, 1572 (*ibid.* P 166, 255). — *Bouquiny*, xviii^e siècle (Cassini).

BOURBETIÈRE (LA), f. c^o d'Unchair. — *Bourbetière*, 1847 (lieux habités). — *La Bourbetière, la Bourtière*, 1860 (Cornet-Paulus).

BOURDIÈRE (LA), f. c^o de Janvry.

BOURDIAU, lieu-dit, c^o de Sézanne.

BOURDONNERIE (LA), f. c^o de Soilly. — *Bourdonnerie*, 1860 (Cornet-Paulus).

BOURDON (LES), f. c^o de Corribert. — *Le Bourdon*, 1834 (état-major). — *Bourdon*, 1860 (Cornet-Paulus).

BOURELLERIE (LA), lieu-dit, c^o de Dormans.

BOUREVILLE, fief, c^o de Dommartin-la-Planchette. — 1662 (dioc. anc. de Châl. t. I, p. 286).

BOURG-D'ÉCRY, anc. lieu-dit, c^o de Brimont. — *Le lieu appelé Bourg-d'Escry, près du village de Brimonté*, 1621 (arch. nat. P 190, 55).

BOURG DE VESLE (LE), anc. quartier de Reims. — *Burgum Vidule*, 1195 (arch. adm. de Reims, t. I, p. 426). — *Molendina de Burgo Vidule*, 1215 (cart. A de Saint-Remy, p. 231). — *Le Bourg de Veelle*, 1324 (arch. adm. de Reims, t. III, p. 380). — *Bourg de Velle*, 1328 (*ibid.* t. III, p. 547). — *Bourg de Veelle*, 1347 (*ibid.* t. II, p. 1181). — *In vico qui dicitur Bourg de Veelle*, 1363 (Gall. christ. t. X, p. 68). — *La mays du Bourg de Veelle*, 1384 (arch. nat. P 28, 27). — *A Reims, en la rue du Bourg de Veelle*, 1455 (Sainte-Claire, c. 2).

BOURGOIS (LES), f. c^o de Charmont.

BOURGOIS (LES GRANDS-), f. c^o de Châtillon-sur-Broué. — *La cense des Bourgeois*, 1735 (Saugrain, t. I, p. 443). — *Grand-Bourgeois*, xviii^e siècle (Cassini).

BOURGOIS (LES PETITS-), f. c^o de Châtillon-sur-Broué. — *Petit-Bourgeois*, xviii^e siècle (Cassini).

BOURGOISERIE (LA), lieu-dit, c^o de Méringes.

BOURG-GODART (LE), lieu-dit, c^o de Bourgogne.

BOURGINOTTE (LA), f. dépendant de l'abbaye du Reclus. — *La ferme de la Bourginotte*, 1629 (Reclus, t. I, dén. de la terre, f^o 52 v^o).

BOURG-NOYÉ (LE), h. détr. c^o de Mourmelon-le-Grand.

BOURGOGNE, c^o de Reims. — *Burgundia*, 1190 (S. Remy, l. 54). — *Burgondia*, 1216 (chap. de Reims, l. 3). — *Bourgoigne*, 1274 (cart. de S.-Denis de Reims, p. 225). — *Bourgoigne*, 1278 (arch. adm. de Reims, t. I, p. 960). — *Bourgoime*, 1291 (*ibid.* t. I, p. 1062). — *Buergoigne*, 1326 (cart. A du chap. de Reims, f^o 89 r^o). — *Bourgondia juxta Remis*, 1328 (*ibid.* f^o 80 r^o). — *Bourgoigne les Reims*, 1384 (arch. adm. de Reims, t. III, p. 586). — *Bourgoigne*, 1398 (chap. de Reims, l. 48). — *Bourgangne*, xiv^e s^o (cart. A du chap. de Reims, f^o 136 r^o). — *Bourgoine*, xv^e s^o (chap. de Reims, c. 9).
 En 1789, Bourgogne faisait partie de l'élection et était régi par la cout. de Reims. Son église paroissiale, diocèse de Reims, doyenné de Lavannes, était dédiée à saint Pierre; le tournaire du chapitre métropolitain de Reims présentait à la cure.

BOURGOGNE (BOIS), lieu-dit, c^o de Barbonne-et-Fayel.

BOURGOGNE (LE CHAMP-DE-), lieu-dit, c^o de Loisy-en-Brie.

- BOURGOGNE**, lieu-dit, c^m de Saint-Hilaire-au-Temple.
- BOURGOGNE (LA)**, m^m suj. détr. c^m du Thoul. — *Bourgogne*, xviii^e s^e (Cassini). — *La Bourgogne*, 1847 (lieux habités).
- BOURGOGNE**, h. c^m de Ventelay. — *Bourgogne-Ventelay*, 1847 (lieux habités).
- BOURGOGNES (LES GRANDES- ET LES PETITES-)**, lieu-dit, c^m de Haussimont.
- BOURGONNE (LA)**, f. détr. c^m de Sermaize. — *Ung gainage appelé la Bourgonne ou finage dudit Sermaises*, 1516 (arch. nat. P 193, 38).
L'emplacement de ce gainage est indiqué aujourd'hui par le lieu-dit *la Bourgogne*.
- BOURINERIE (LA)**, lieu-dit, c^m de Warmeriville.
- BOURNONVILLE**, h. c^m de Vieil-Dampierre et de la Neuville-aux-Bois. — En 1498, Jean de Conflans, chevalier, seigneur de Viels-Maisons, rendit hommage au roi pour son fief dit *les Boys-de-Conflans, séans près du Vieil-Dampierre, à luy appartenant à cause de Marguerite de Bornonville* (arch. nat. P 161, 229). — *Mon fief de Dampierre, vulgairement appelé les Bois-de-Conflans, près le Vieil-Dampierre, contenant six cens soixante et dix arpens de bois et environ trois faulchées de pré avec tous les drois de justice et autres qui en dépendent*, 1508 (*ibid.* P 184, 72). — *Brononville*, 1529 (cart. de Montiers, 9905, f^o 183 v^o). — *Bournonville*, 1538 (*ibid.* f^o 253 r^o). — *La terre et seigneurie de Barnonville*, 1553 (arch. nat. P 161, 256). — *Bernonville*, 1596 (*ibid.* P 170, 47). — *Bournonville*, 1610 (*ibid.* P 161, 265).
- BOURNONVILLES (LES BASSES- ET LES HAUTES-)**, lieu-dit, c^m de Nancy.
- BOUBONNERIES (LES)**, lieu-dit, c^m de Cuchery.
- BOURREAUX**, vill. détr. c^m de Francheville.
- BOURRON**, lieu-dit, c^m d'Hautvillers. — *Une maison en ladite ville d'Auviller, en lieu-dit en Bourron*, 1384 (arch. nat. P 51², 1430).
- BOURSAULT**, c^m de Dormans. — *Hursoldum*, 1128 (cart. de S.-Martin d'Épernay, p. 122). — *Borsout*, 1222 (Longau, 2). — *Borsost*, v. 1222 (liv. des vass. de Champ.). — *Boursout*, v. 1252 (arch. nat. J 202, 47). — *Boursolt*, 1394 (*ibid.* P 170, 125). — *Boursault-sur-Marne*, 1442 (*ibid.* P 162, 77). — *Boursault-en-Brie*, 1461 (*ibid.* P 161, 208). — *Boursaut*, 1462 (*ibid.* P 180, 162).
Boursault faisait partie, en 1789, de l'élection d'Épernay et suivait la cout. de Vitry. Son église paroissiale, diocèse de Reims, doyenné de Lavannes, était consacrée à saint Remy; l'université de Reims présentait à la cure.
- BOURSOIS**, f. c^m de Boursault. — *Bursodium*, 1102 (Marlot français, t. III, p. 722). — *Boursois*, 1735 (Saugrain, t. I, p. 469).
- BOURZY (LA)**, lieu-dit, c^m de Prosmes.
- BOUSSAS (LES)**, écart, c^m d'Hauteville.
- BOUTAVANT**, h. c^m de Bergères-sous-Montmirail. — *Boutavant*, xviii^e s^e (Cassini). — *Boutavent*, 1804 (ann. de l'an xiii, p. 31). — *Boutavent ou Boutavaux*, *Boutavent*, 1860 (Cornet-Paulus).
- BOUT-DE-LA-VILLE (LE)**, h. c^m de Charleville.
- BOUT-D'EN-HAUT (LE)**, anc. écart, c^m d'Escardes. — 1784 (Courtalon, t. III, p. 282).
- BOUT-DU-VAL (LE)**, h. c^m de Charleville. — *La cure, appartenant à icelle église (de S.-Julien de Sézanne), séant en la paroisse de Charleville, en lieu dit ou Val*, 1503 (S.-Julien de Sézanne, c. 4).
- BOUTILLERIE-AUX-BOURGEOIS (LA)**, fief, à Champagne. — 1693 (dioc. anc. de Châl. t. I, p. 278).
- BOUTILLIÈRE (LA)**, lieu-dit, c^m de Blacy.
- BOUTILLIS (LE)**, f. c^m de Servon-Méhicourt.
- BOUTONVILLE**, écart de Montmirail (Cornet-Paulus).
- BOUTROU**, f. c^m de Jonchery-sur-Suippe.
- BOUVANCOURT**, c^m de Fismes. — *Bovonis Curtis*, v. 948 (chron. Flodoardi). — *Bovini Curtis*, 1082 (Du Plessis, hist. de l'église de Meaux, t. II, p. 14). — *Bouvencort*, 1220 (cart. B du chap. de Reims, f^o 528 v^o). — *Bouvencort*, 1237 (cart. de S.-Thierry, f^o 69 r^o). — *Bouvencourt*, *Bouvencurtis*, 1303-1312 (arch. adm. de Reims, t. II, p. 1056 et 1059). — *Bouvancourt*, 1328 (cart. A du chap. de Reims, f^o 12 r^o). — *Bouvancour*, 1639 (arch. nat. P 216, 71).
Bouvancourt était compris, en 1789, dans l'élection de Reims et était régi par la cout. de Vitry. Son église paroissiale, diocèse de Reims, doyenné d'Hermonville, était dédiée à saint Remy; le tournaire du chapitre métropolitain de Reims présentait à la cure.
- BOUVANCOURT (RU DE)**, affl. de la Vesle; coule sur les territ. de Bouvancourt et de Breuil-sur-Vesle.
- BOUVERIE (LA)**, f. c^m d'Ambrières.
- BOUVERIE (LA)**, fief, c^m de Brouillet. — *Ung autre fief appelé la Bouverie, assis et scitués en la terre et seigneurie de Brouillet*, 1511 (S.-Remy, l. 61).
- BOUVERIE (LA)**, f. c^m de Noste-la-Reposte.
- BOUVERIE (LA)**, lieu-dit, c^m de Saint-Ouen.
- BOUVERIE (LA)**, lieu-dit, c^m de Vertus.
- BOUVET**, écart, c^m de la Noue (Cornet-Paulus).
- BOUVOTTE (RUISSEAU DE LA)**, c^m de Serriers.
- BOUVREAUX**, h. détr. c^m de Francheville (Guérard, p. 94).
- BOUT**, c^m de Suippes. — *Bocium*, 1116 (cart. de S.-Denis de Reims, p. 14). — *Allodium Bucyensis*,

1137 (cart. d'Avenay, f° 22 v°). — *Boi*, 1133-1142 (la Neuville, c. 9). — *Boe*, 1147-1151 (*ibid.*, c. 8). — *Boiacum*, 1164 (bibl. de l'École des chartes, t. XXIX, p. 187). — *Boyacum*, 1189 (cart. d'Avenay, f° 24 v°). — *Boy*, 1218 (la Neuville, c. 8).

En 1789, Bouy faisait partie de l'élection de Reims et suivait la cout. de Vitry. Son église paroissiale, diocèse de Reims, doyenné de Vesle, était consacrée à saint Hilaire; l'abbé de Saint-Denis de Reims présentait à la cure.

BOUZEMONTS (Les), lieu-dit, c^m de Saint-Remy-en-Bouzemont. — Suivant la tradition, c'est en ce lieu qu'était originairement le village.

BOUZERIE (La), lieu-dit, c^m du Thoult-Trosnay.

BOUZY, c^m d'Ay. — *Vicus Balbiacus?* v. 948 (Floard, l. IV, c. 9). — *Bauseyrum*, 1119 (Gall. christ. t. X, p. 36). — *Bouseium*, 1168 (S.-Denis de Reims, l. Bouzy). — *Buseium*, 1193 (arch. adm. de Reims, t. I, p. 424). — *Bozeie*, 1195 (arch. nat. S 5035, suppl. 38). — *Buisi*, fin du XII^e siècle (dioc. anc. de Châl. t. I, p. 403). — *Bausi*, v. 1222 (liv. des vass. de Champ.). — *Bouzy*, 1228 (S.-Basle, l. 26). — *Bousaium*, 1267 (*ibid.* l. 12). — *Ecclesia de Bauseis*, 1299 (la Neuville, c. 5). — *Bouzy*, 1303-1312 (arch. adm. de Reims, t. II, p. 1121). — *Bousis*, 1346 (*ibid.* t. II, p. 1120). — *Bouzi*, 1676 (lieux régis par la cout. de Vitry).

Bouzy faisait partie, en 1789, de l'élection d'Épernay et suivait en partie la cout. de Reims, en partie celle de Vitry. Son église paroissiale, diocèse de Reims, doyenné d'Épernay, était consacrée à Notre-Dame; le prieur de Tours-sur-Marne présentait à la cure.

BOUZY, f. détr. c^m de Beaunay.

BOVE (La), fief mouvant de Possesse. — *Le fief communément appelé le fief de la Bove*, 1571 (arch. nat. P 183, 9).

BOYARD, h. détr. c^m de Mécringes. — Substructions aux lieux-dits *les Fonds de Boyard* et *les Prés de Boyard*.

BRABANT, vill. détr. c^m de Condé-sur-Marne. — *Braiban*, *altare de Braibant*, 1196 (chap. de Reims, l. Brabant). — *Braiban juxta Condatum*, v. 1197 (cart. B de Saint-Remy, p. 153). — *Brayban*, 1213 (S.-Pierre-aux-Monts, c. 2). — *Brabancium*, *Brabencium*, 1220 (cart. B du chap. de Reims, f° 276 r°). — *Braibans*, v. 1250 (arch. lég. de Reims, stat. t. I, p. 107). — *Brebatium*, *Braibentium*, v. 1260 (néc. de l'égl. de Reims, p. 67 et 84). — *In molendinis de Condeto supra Maternam, dictis de Brabant*, 1276 (Saint-Remy, l. 317). — *Brebanicum*, 1303-1312 (arch. adm. de Reims, t. II, p. 1121).

— *Braybant*, 1328 (cart. A du chap. de Reims, f° 64 r°). — *Brabant*, 1346 (arch. adm. de Reims, t. II, p. 1122). — *La ville de Braybant près de Condé-sur-Marne*, 1384 (arch. nat. P 512, 1460). — *L'église de Breban*, 1401 (Saint-Remy, l. 65). — *Bresban*, 1431 (chap. de Reims, l. Brabant). — *Brébant*, 1588 (Saint-Remy, l. 317). — *Le hameau de Brabant*, 1735 (Saugrain, t. I, p. 469).

L'archevêque de Reims, Maurice Letellier, éteignit et supprima, par ordonnance du 5 octobre 1674, rendue dans le cours de ses visites, le titre curial de Brabant, autrefois paroisse et village de son diocèse (arch. adm. de Reims, t. II, p. 1123). L'église paroissiale, comprise dans le doyenné d'Épernay et consacrée à saint Sulpice, était à la présentation de l'un des chanoines de l'église métropolitaine de Reims.

L'emplacement du village est indiqué aujourd'hui par le lieu-dit *le Brabant*.

BRACHY (LE PETIT-), fief, c^m de Broyes. — *L'autre [fief] nommé le boys du Petit-Brachy, assis entre Broyes et Allemens*, 1518 (arch. nat. P 165, n° 264). — *Le fief du Petit-Brachy, ... une pièce de boys contenant trente-six arpens ou environ, appelée vulgairement le Petit-Brachy, assis entre les boys dudit Broyes et Almant*, 1523 (*ibid.* P 178, 67). — *Brachy*, 1566 (*ibid.* P 165, 275). — *Un autre bois taillis vulgairement appelé le Petit-Brachy*, 1603 (*ibid.* P 178, 98).

BRALLEL, ruiss. affl. du r^u de Braux; arrose le territ. de Braux-Saint-Remy.

BRANDONVILLIERS, c^m de Saint-Remy-en-Bouzemont. — *Brandonis Villare*, 1118 (pouillé de Troyes, p. 459). — *Brandovillare*, 1164 (cart. de Montieramey, à Troyes). — *Brandoviler*, v. 1172 (Brussel, usage général des fiefs, p. 945). — *Brandoviler*, 1197 (Saint-Remy, l. 400). — *Brandoviller*, 1256 (cart. de Montiers, 9905, f° 188 r°). — *Brandon de Villers*, 1366 (arch. nat. Q¹ 681, f° 128 v°). — *Brandovillers*, 1367 (*ibid.* f° 39). — *Brandovillers*, 1375 (*ibid.* f° 65 v°). — *Brandovillare*, 1381 (pouillé de Troyes, A 389). — *Brandovilier*, 1602 (arch. nat. P 178, 94). — *Brandovilliers*, 1723 (cout. de Chaumont, p. 11).

En 1789, Brandonvilliers faisait partie de l'élection de Vitry en suivait en partie la cout. de Vitry, en partie celle de Chaumont. Son église paroissiale, diocèse de Troyes, doyenné de Margerie, était consacrée à saint Michel; l'abbé de Montieramey présentait à la cure.

BRANDONVILLIERS (RU DE), affl. du Meldançon; arrose le territ. de Brandonvilliers.

BRANDOUILLE (RIVIÈRE DE), affl. de l'Ardre; arrose le finage de Pourcy.

BRANDOUILLE (RU DE), affl. de la Semoigne; arrose Grigny, h. de la c^{de} de Passy.

BRANDOUILLE (RIVIÈRE) OU RU DE VANDIÈRES, c^{de} de Vandières.

BRANJEON, f. c^{de} de Margerie-Hancourt. — Branjon, xviii^e siècle (Cassini).

BRANSCOURT, c^{de} de Ville-en-Tardenois. — *Branzoncurtis*, 1066 (cart. de Saint-Nicaise, f^o 10 v^o). — *Branzonis Curtis*, 1109 (*ibid.* f^o 13 v^o). — *Bransecourt*, 1207 (cart. d'Igny, f^o 41 r^o). — *Bransecourt*, 1212 (Igny, l. Montain). — *Bransecurtis*, 1225 (Saint-Thierry, c. 4, l. 51). — *Bransecourt*, 1248 (cart. de Saint-Nicaise, f^o 59 v^o). — *Bransecourt*, 1303-1312 (arch. adm. de Reims, t. II, p. 1059). — *Bransecourt*, 1336 (*ibid.* t. II, p. 779). — *Brancuria*, 1345 (*ibid.* t. II, p. 930). — *Brancuria*, *Bransecourt*, 1345 (*ibid.* t. II, p. 932). — *Bransecourt*, v. 1390 (arch. nat. P 180, 135). — *Bransecourt*, 1405 (*ibid.* P 181, 147).

En 1789, Branscourt faisait partie de l'élection de Reims et suivait la cout. de Vitry. Son église paroissiale, diocèse de Reims, doyenné de Fismes, était consacrée à saint Remy; les religieux de Saint-Nicaise de Reims présentaient à la cure.

BRASLOT, m^{de}, c^{de} d'Esternay.

BRAUX (LE), f. c^{de} du Buisson. — *Allodium de Braus*, 1164 (S.-Pierre-aux-Monts, c. 28). — *Bras*, v. 1222 (liv. des vass. de Champ.). — *Braux*, 1223 (la Neuville, c. 8). — *Braus*, xiii^e siècle (cart. de Cheminon, f^o 18 v^o). — *Une maison et grange appelée la maison de Broux, près de la ville du Buisson*, 1384 (arch. nat. P 512, 1460). — *Une maison et gainage assise près de la ville du Buisson, appelée la maison du Broux*, 1464 (*ibid.* Q 662). — *Le hameau et cense du Braux*, 1633 (lieux régis par la cout. de Vitry). — *Les Braux*, 1837 (état-major). — *Le Bro*, 1847 (lieux habités).

BRAUX (RU DE), affl. de la Bruxenelle; arrose les territ. de Brusson et de Ponthion.

BRAUX (RU DE), affl. du ru des Grosprés; coule sur le territ. de Braux-Saint-Remy.

BRAUX-SAINTE-COHIÈRE, c^{de} de Sainte-Menehould. — *Braux*, 1208 (cart. de Moiremont, f^o 311 v^o). — *Braux Sancte Cohieris*, 1263 (*ibid.* f^o 447 v^o). — *Braus Sancte Choieris*, 1265 (Moiremont, c. 1). — *Braus Sainte-Cohiere*, *Braux*, v. 1300 (extenta Campanie, Sainte-Menehould). — *Braux Sainte-Cohiere*, 1309 (Moiremont, c. 1). — *Braux Sancte Cohieris*, 1405 (pouillé de Châl. f^o 79 r^o). — *Braux Sancte-Cohiere*, 1498 (arch. nat. P 161, 230). — *Braccus*

Sancte Coherie, 1542 (taxe des bénéf. du dioc. de Châl. p. 226). — *Braux Sainte-Cohiere*, 1602 (arch. nat. J 202, f^o 46 bis). — *Cohiere*, 1676 (dioc. anc. de Châl. t. I, p. 275). — *Braux Sainte-Cohiere*, 1709 (arch. nat. P 222, 267). — *Curiale beneficium Sancti Petri ad Vincula sub sancte catenarum Petri coherentia, vulgo Braux-Sainte-Cohiere*, 1775 (chap. de Châl. a. 1, l. 56). — *Mont-Braux* ou *Braux-sous-Valmy*, 1794 (arch. nat. F^o 7).

Braux-Sainte-Cohiere faisait partie, en 1789, de l'élection de Sainte-Menehould et était régi par la cout. de Vitry. Son église paroissiale, diocèse de Châlons, doyenné de Sainte-Menehould, était dédiée à saint Pierre des Liens; le chapitre cathédral de Châlons présentait à la cure.

BRAUX-SAINTE-REMY, c^{de} de Sainte-Menehould. — *Brs.* comm. du xi^e siècle (polypt. de S.-Remy, c. 13, § 4). — *Villa que dicitur Brous*, 1128 (Saint-Remy, l. 59). — *Braus*, 1132 (dioc. anc. de Châl. t. II, p. 445). — *Braus*, 1154 (arch. adm. de Reims, t. I, p. 330). — *Brai*, xii^e siècle (fragm. de polypt. p. 169). — *Braux*, 1206 (Teulet, trésor des chartes, t. I, p. 308). — *Braus, villa Sancti Remigii Remensis*, 1239 (Saint-Remy, l. 59). — *Braus Sancti Remigii*, 1242 (Montiers, c. 2). — *Broux*, v. 1252 (arch. nat. J 202, 52). — *Braus Sancti Rimigii*, 1296 (Toussaints, c. 6). — *Braus Saint-Remi*, 1312 (cart. A de Saint-Remy, p. 609). — *Braudum Sancti Remigii*, 1320 (Saint-Remy, l. 59). — *Braux de lez Sainte-Menehould*, 1326 (arch. adm. de Reims, t. II, p. 426). — *Braux du Saint-Remy, de lez Dascourt*, 1328 (Saint-Remy, l. 59). — *Braux Saint-Remi*, 1392 (arch. nat. P 183, 85). — *Brachus Sancti Remigii*, 1405 (pouillé du dioc. de Châlons, f^o 78 v^o). — *Braux-Saint-Remy*, 1509 (arch. nat. P 207, 135). — *Braccus Sancti Remigii*, 1542 (taxe du diocèse de Châlons, p. 226). — *Brauxval*, 1794 (arch. nat. F^o 7).

En 1789, Braux-Saint Remy faisait partie de l'élection de Sainte-Menehould et suivait la cout. de Vitry. Son église paroissiale, diocèse de Châlons, doyenné de Sainte-Menehould, était consacrée à saint Remy; les religieux de l'abbaye de Saint-Remy de Reims présentaient à la cure.

BRÉBANT, c^{de} de Sommepeois. — *Braibant*, vers 1222 (liv. des vass. de Champ.). — *Braybant*, 1392 (arch. nat. P 180, 120). — *Braiban*, v. 1490 (Ph. de Vigneulles, p. 279). — *Brebant*, 1552 (arch. de l'Aube, G 604). — *Breban*, xvi^e siècle (*ibid.*). — *Braban*, 1723 (cout. de Chaumont, p. 21).

En 1789, Brébant était compris dans l'élection

- de Bar-sur-Aube et suivait en partie la cout. de Vitry, en partie celle de Chaumont. Son église paroissiale, annexe de celle de Corbeil, diocèse de Troyes, doyenné de Margerie, était dédiée à saint Léonard.
- BRÉCOURT (LE)**, lieu-dit, c^m de Saint-Vrain. — *Item, ung boschel en Brécourt, selon la fin de Heiz et de Longchamp*, 1508 (arch. nat. P 179, 81).
- BRÉDÉ**, f. c^m de Cheminon-la-Ville. — *Rivulus qui dicitur Braidis*, 1110 (cart. de Cheminon, f^o 3 v^o). — *Grangia Braidé*, 1180 (bullaire de Cheminon, p. 9). — *Grangia de Braidé*, 1187 (*ibid.* p. 13). — *La cense de Bradey*, 1547 (Cheminon, c. 1). — *Le gainage de Bredé, lez ladicte abbaye de Cheminon*, 1547 (*ibid.* c. 7). — *Bradey*, 1633 (lieux régis par la cout. de Vitry). — *Breday*, 1847 (lieux habités).
- BERMONCETS** ou **BERMONCETS**, lieu-dit, c^m de Maffrécourt.
- BRETONS (LES)**, lieu-dit, c^m de Connantré.
- BREUIL (LE)**, c^m de Dormans. — *Breuil*, 1399 (arch. nat. P 180, 100). — *Le Breuil en Brye*, 1503 (*ibid.* P 161, 305). — *Le Breuil*, 1510 (*ibid.* P 179, 184).
- Le Breuil faisait partie, en 1789, de l'élection de Château-Thierry et était régi par la cout. de Vitry. Son église paroissiale, diocèse de Soissons, doyenné d'Orbais, était consacrée à saint Martin; le prieur de Montmirail présentait à la cure.
- BREUIL**, c^m de Fismes. — *Broilum*, 849-857 (Hincmari opera, t. II, p. 839). — *Broil super Vitulam*, 1153 (cart. d'Igny, f^o 8 v^o). — *Matrix ecclesia de Broil*, 1154 (arch. adm. de Reims, t. I, p. 329). — *Broilum*, 1156 (cart. d'Igny, f^o 10 r^o). — *Broil*, 1154-1159 (*ibid.* f^o 2 v^o). — *Brullum*, 1174 (*ibid.* f^o 136 r^o). — *Brul*, 1178 (cart. B de Saint-Remy, p. 51). — *Broelium*, 1180 (cart. d'Igny, f^o 59 v^o). — *Broilum super Vitulam*, 1233 (chap. de Reims, l. 54). — *Bruiel*, 1265 (cart. d'Igny, f^o 72 v^o). — *Bruil-sur-Veelle*, v. 1274 (arch. nat. J 202, 45). — *Breuil-sur-Veelle*, 1300 (S.-Denis de Reims, l. Breuil). — *Bruel*, 1304 (cart. d'Igny, f^o 80 r^o). — *Bruel-sur-Veelle*, 1307 (S.-Denis de Reims, l. Breuil). — *Breuil-sur-Veelle*, 1392 (arch. nat. P 181, 129). — *Le Breuil*, 1523 (*ibid.* P 163, 68).
- En 1789, Breuil-sur-Vesle était compris dans l'élection de Reims et suivait la cout. de Vitry. Son église paroissiale, diocèse de Reims, doyenné de Fismes, était consacrée à Notre-Dame; l'archevêque de Reims en était collateur.
- BREUIL (LE)**, fief, c^m de Montmort. — *Un autre fief proche ledit Montmort, appelé la seigneurie du Breuil*, (arch. nat. Q¹ 681).
- BREUIL (LE)**, écart détr. c^m de Plichancourt. — *Broilium*, 1310 (Trois-Font. c. 6).
- BREUILLE (LA)**, f. et ch. c^m des Rivières-Henrueil. — *La Bruille*, 1460 (arch. nat. P 179, 69). — *La Breuille*, 1633 (lieux régis par la cout. de Vitry). — *La Breuille*, 1641 (arch. nat. P 216, 82). — *La Breuille*, 1657 (*ibid.* P 217, 52). — *La Brocuille*, 1687 (*ibid.* P 221, 80). — *La Breuil*, 1717 (*ibid.* P 222, 247).
- BREUILLE (MOULIN DE LA)**, c^m de Sarcy. — *La Breuil*, 1847 (lieux habités).
- BREUILLE (RU DE LA)**, affl. du ru de Boujacourt; arrose les finages de Ville-en-Tardenois et de Sarcy.
- BREUVERY**, c^m d'Écurey-sur-Coole. — *Brevereium*, 1163 (la Neuville, c. 4). — *Breverie*, 1165 (dioc. anc. de Châl. t. II, p. 48). — *Bereveri*, v. 1165 (cart. de Montiers, 10946, f^o 25 v^o). — *Bereverium*, avant 1190 (cart. de Châlons, copie Gaignières, p. 82). — *Brevereium*, v. 1277 (*ibid.* p. 100). — *Brevery*, 1296 (rentier de Saint-Memmie, f^o 23 r^o). — *Brucreyrum*, 1405 (pouillé de Châlons, f^o 74 v^o). — *Brev[er]ay*, 1556 (arch. lég. cout. p. 919).
- Brevery faisait partie, en 1789, de l'élection et était régi par la cout. de Châlons. Son église paroissiale, annexe de celle de Saint-Quentin-sur-Coole, diocèse de Châlons, doyenné de Coole, était dédiée à Notre-Dame.
- BREUX**, h. c^m de Brigny-Vaudancourt. — *Breux*, 1735 (Saugrain, t. I, p. 469). — *Beuces*, 1860 (Cornet-Paulus).
- BREVILLE (PONT-DE-)**, lieu-dit, c^m de Sermaize.
- BRICE**, m^m, c^m de Brigny.
- BRICOLE (LA)**, f. c^m de Dommartin-l'Étrée.
- BRICOLLES (LES)**, écart, c^m d'Abluis-Saint-Martin.
- BRICOT-LA-VILLE**, c^m d'Esternay. — *Bicor*, vers 1221 (liber pontif. f^o 300 r^o). — *Bicort*, *Blicor*, vers 1222 (liv. des vass. de Champ.). — *Le Blicor*, v. 1252 (arch. nat. J 195, 96). — *Blicort*, v. 1274 (*ibid.* J 205, 31 bis). — *Bricolium*, 1407 (pouillé de Troyes, n^o 226). — *Le Bricot-la-Ville*, 1409 (Saint-Julien de Sézanne, c. 3). — *Bricot-la-Ville*, 1505 (arch. nat. P 165, 38). — *Le Bricot-la-Ville*, 1538 (*ibid.* P 165, 280). — *Briquot-la-Ville*, 1722 (*ibid.* P 223, 181). — *Bricot-la-Ville*, *Brico* ou *Blicol*, 1784 (Courtalon, t. III, p. 227).
- En 1789, Bricot-la-Ville faisait partie de l'élection de Troyes et était régi par la cout. de Meaux. Son église paroissiale, diocèse de Troyes, doyenné de Pont-sur-Seine, était consacrée à saint Loup; l'évêque de Troyes en était collateur.
- BRICOT-LES-NONNAINS**, c^m de Bricot-la-Ville. — Abbaye de femmes de l'ordre de Saint-Benoît, fondée

- du XII^e siècle sous l'invocation de Notre-Dame; elle fut transférée en 1629 à Sézanne et prit alors le nom d'*abbaye royale de Notre-Dame des Bois de Sézanne* (Courtalon, t. III, p. 321). — *Ecclesia Sancte Marie de Nemore*, 1153 (Montier-la-Celle, 3). — *Monasterium de Blicor*, 1163 (invent. de Montier-la-Celle, f° 43 v°). — *In loco qui dicitur Bichor*, 1173 (*ibid.* f° 62 r°). — *In novella ecclesia Beate Marie de Bosco*, 1196 (Bricot, c. 3). — *Ecclesia de Bosco*, 1207 (cart. de Nesle, f° 5 r°). — *Bicor*, 1221 (Teulet, trésor des chartes, t. I, p. 534). — *Ecclesia de Boscho*, 1224 (Bricot, c. 1). — *Moniales de Dublecor*, 1234 (*ibid.* c. 4). — *Moniales de Bricolio*, 1270 (Saint-Nicolas de Sézanne, c. 12). — *Moniales de Blicorio*, 1273 (Bricot, c. 3). — *L'abasse dou Blicor*, 1287 (*ibid.* c. 3). — *Blicolium*, 1273 (*ibid.*). — *Conventus de Blicolyo*, 1293 (*ibid.* c. 1). — *L'église Notre-Dame deu Bricor emprès le Meez-Saint-Espoing*, 1329 (*ibid.* c. 4). — *L'abbaye du Bricor*, 1395 (*ibid.* c. 3). — *Le Bricol*, 1493 (arch. nat. Q¹ 680). — *Le couvant du Bricot-les-Nonnains*, 1553 (*ibid.* P 178, 72). — *Monasterium monialium Beate Marie de Sezaniam alias de Bricolio*, 1625 (Bricot, c. 3). — *Locus gallice Bricol*, 1770 (Gall. christ. t. XI, p. 578). — *Bricol ou Bricot-aux-Nonnains*, 1830 (Cornet-Paulus).
- BRIDE (LA), fief mouvant de Possesse. — *Le fief appelé communément le fief de la Bride*, 1657 (arch. nat. P 217, 51).
- BRIE, f. c^{de} de Mondement. — *Audit Mondement la ferme de Brie*, 1733 (arch. nat. P 198, 3).
- BRIGOTTERIE (LA), f. c^{de} d'Ablois-Saint-Martin.
- BRILLERIE (LA), f. c^{de} de Sainte-Gemme. — *Le hameau de la Brière*, 1735 (Saugrain, t. I, p. 471).
- BRIMONT, c^{de} de Bourgogne. — *Brimons*, 1171 (cart. B du chap. de Reims, f° 396 r°). — *Brimont*, 1233 (*ibid.* f° 401 v°). — *Brumont*, 1274 (cart. de S.-Denis de Reims, p. 225). — *Brimond*, 1329 (arch. adm. de Reims, t. II, p. 604). — *Brymont*, 1381 (*ibid.* t. III, p. 380). — *Brimontt*, 1528 (chap. de Reims, c. 7). — *Brymont*, 1550 (*ibid.*).
- En 1789, Brimont faisait partie de l'élection et suivait la cout. de Reims. Son église paroissiale, diocèse de Reims, doyenné de Lavannes, était déliée à saint Remy; l'université de Reims présentait à la cure.
- BRIMONTEL, vill. détr. c^{de} de Brimont. — *Brimontel*, 1219 (cart. B du chap. de Reims, f° 405 r°). — *Brimontellum*, 1222 (*ibid.* f° 403 v°). — *Brumontel*, 1274 (cart. de Saint-Denis de Reims, p. 225). — *Brumontel*, 1384 (arch. adm. de Reims, t. III, p. 586). — *Brymontel*, 1556 (arch. lég. de Reims, cout. p. 876). — *Brimonté*, 1621 (arch. nat. P 190, 55). — *Brimontel ou le Petit-Brimont*, 1860 (Cornet-Paulus).
- BRIQUENAY, lieu-dit, c^{de} de Gizaucourt.
- BRIQUERIE (LA), lieu-dit, c^{de} de Bettancourt-la-Longue.
- BRIQUERIE (LA), lieu-dit, c^{de} de Marolles.
- BRIQUERIE (LA), lieu-dit, c^{de} de Plichancourt.
- BRIQUERIE (LA), lieu-dit, c^{de} de Vitry-le-François.
- BRIQUETERIE (LA), lieu-dit, c^{de} d'Ambrières.
- BRIQUETERIE (LA), lieu-dit, c^{de} de Brugny.
- BRIQUETERIE (LA), lieu-dit, c^{de} de Brunson.
- BRIQUETERIE (LA), lieu-dit, c^{de} de Cerney-en-Dormois.
- BRIQUETERIE (LA), h. c^{de} de Corrobert. — *La Bricquetterie, paroisse de Corrobert*, 1628 (minutels Lonnion, à Orbais).
- BRIQUETERIE (LA), lieu-dit, c^{de} de Favresse.
- BRIQUETERIE (AU-DESSUS DE LA), lieu-dit, c^{de} de Fimes.
- BRIQUETERIE (LA), f. c^{de} d'Hautvillers.
- BRIQUETERIE (LA), briq. c^{de} de la Neuville-aux-Bois. — *La Bricquetterie assise audit lieu de la Neuville*, 1494 (arch. nat. P 184, 94).
- BRIQUETERIE (LA), lieu-dit, c^{de} de Sainte-Menehould.
- BRIQUETERIE (LA), lieu-dit, c^{de} de Saint-Hilaire-aux-Temple.
- BRIQUETERIE (LA), c^{de} de Servon-Mellicourt.
- BRIQUETERIE (LA), lieu-dit, c^{de} de Soizy-aux-Bois.
- BRIQUETERIE (LA), f. détr. c^{de} du Thoult. — *Une ferme appelée Bricquetterie*, 1751 (arch. nat. Q¹ 678). — *La Bicterie*, XVIII^e siècle (Cassini).
- BRIQUETERIE DE LA MORINE, c^{de} de Florent. — *Tuillerie*, XVIII^e siècle (Cassini).
- BRISVILLE, lieu-dit, c^{de} de Barbonne-et-Fayel. — *En lieudit Brisville*, 1493 (arch. nat. Q¹ 671).
- BROCHERON, f. c^{de} du Breuil.
- BRONNE, h. c^{de} de Vanault-le-Châtel. — *Borona*, 1141 (Trois-Font. c. 1). — *Barona*, 1147 (*ibid.*). — *Grangia Bozonis*, v. 1150 (*ibid.*). — *Borona*, 1153-1161 (*ibid.* c. 8). — *Beronna*, 1266 (*ibid.* c. 5). — *Beronna*, 1295 (chap. de Reims, c. 20). — *Berona*, 1306 (Trois-Font. c. 4).
- BROSSARD, m^{de} forestière, c^{de} de Trois-Fontaines. — *Brassart*, 1860 (Cornet-Paulus).
- BROSSE (LA), lieu-dit, avec vestiges de constructions, c^{de} de Champvoisy.
- BROSSES (LES), écart, c^{de} du Vésier (Cornet-Paulus).
- BROUILLE (RUISSEAU DE LA), c^{de} de Virginy.
- BROUILLET, c^{de} de Ville-en-Tardenois. — *Brouilletum*, 1223 (cart. d'Igny, f° 37 r°). — *Brouillet*, 1303-1312 (arch. adm. de Reims, t. II, p. 1059). — *Brouillet*, 1516 (S.-Remy, l. 33). — *Brouillet*, 1556 (arch. lég. de Reims, cout. p. 901).
- Brouillet faisait partie, en 1789, de l'élection

et était régi par la cout. de Reims. Son église paroissiale, annexe de celle de Crugny, diocèse de Reims, doyenné de Fismes, était consacrée à Notre-Dame.

BROUILLET (RU DE), affl. de l'Ardre; coule sur les territ. de Lhéry et de Crugny.

BROUSSE (LA), ruiss. c^m d'Avenay.

BROUSSES (LES), f. c^m de Vernancourt.

BROUSSY-LE-GRAND, c^m de Fère-Champenoise. — *Pagus Brociacensis*, 790 (Mabille, pancarte noire de Saint-Martin de Tours, p. 220). — *Vicaria Brociacensis*, 813 (Gallia christ. t. IV, instr. p. 125). — *Brociacum*, 1128 (pouillé de Troyes, n° 286). — *Broceium*, 1131 (Andecy). — *Brucium Magnum*, 1140 (hist. de la maison de Broyes, p. 14). — *Brociacum Magnum*, 1161 (cart. d'Oyes, f° 28 r°). — *Brocyacum Magnum*, 1175 (*ibid.* f° 20 v°). — *Broceyum Magnum*, 1202 (*ibid.* f° 29 r°). — *Brociacum Magnum*, 1239 (Andecy, c. 1). — *Brouci*, *Broucé-le-Grant*, 1252 (liber pontif. f° 447 v°). — *Brouciacum*, 1256-1270 (feoda Campanie, n° 597). — *Broceum Magnum*, 1272 (hist. de la maison de Broyes, p. 30). — *Brocy-lou-Grant*, 1284 (cart. d'Oyes, f° 6 v°). — *Brocy-le-Grant*, 1375 (chap. de Sézanne, c. 2). — *Brossy-le-Grant*, 1459 (Saint-Julien de Sézanne, c. 4). — *Broussy-le-Grand*, 1556 (chap. de Sézanne, c. 2). — *Broucy-le-Grant*, 1561 (arch. nat. P 165, 297). — *Le Grand-Broussy* (Andecy, c. 5). — *Brossiacum*, *Broceyum*, 1784 (Courtalon, t. III, p. 274).

En 1789, Broussy-le-Grand était compris dans l'élection de Sézanne et suivait la cout. de Meaux. Son église paroissiale, diocèse de Troyes, doyenné de Sézanne, était dédiée à saint Apollinaire; l'évêque de Troyes en était collateur.

BROUSSY-LE-PETIT, c^m de Sézanne. — *Minor Brociacus*, 1135 (Du Plessis, hist. de l'église de Meaux, t. II, p. 28). — *Broceium Minor*, 1183 (Andecy, c. 9). — *Broceium Parvum*, 1220 (*ibid.*). — *Brocy-le-Petit*, 1375 (arch. nat. P 202, 172). — *Broceyum Parvum*, 1407 (pouillé de Troyes, n° 287). — *Brouci-le-Petit*, 1509 (arch. nat. P 178, 64). — *Bourcy-le-Petit*, 1537 (Andecy, c. 4, p. 25). — *Broicy-le-Petit*, 1539 (arch. nat. P 165, 282). — *B[r]oucy-le-Petit*, 1664 (*ibid.* P 167, 239). — *Le Petit-Broussy*, 1731 (*ibid.* P 225, 45).

En 1789, Broussy-le-Petit faisait partie de l'élection de Sézanne et était régi par la cout. de Meaux. Son église paroissiale, diocèse de Troyes, doyenné de Sézanne, était consacrée à saint Pierre et à saint Hubert; la collation de la cure appartenait à l'évêque de Troyes.

BROYES, c^m de Sézanne. — *Brias*, 813 (Gall. christ. t. XIV, instr. n° 12). — *Castrum Broiæ*, 1049-1060 (hist. de la maison de Broyes, p. 8). — *Broiæ*, 1089 (*ibid.* p. 10). — *Castrum Brocense*, 1110 (Socard, chartes de Molême, p. 96). — *Breis*, 1130 (cart. de S.-Martin d'Épernay, p. 132; cf. Albert d'Aix, l. I, c. 7). — *Castrum quod appellatur Brecus*, 1135 (Du Plessis, hist. de l'église de Meaux, t. II, p. 28). — *Breca*, 1141 (pouillé de Troyes, p. 285). — *Drogo de Brois*, 1154 (Toussaints, c. 7 bis). — *Broies*, 1252 (liber pontif. f° 447 v°). — *Broes*, 1253 (hist. de la maison de Broyes, p. 33). — *Brois*, 1284 (le Reclus, c. 2). — *Broys*, 1529 (arch. nat. P 165, 275). — *Broye*, 1537 (Andecy, c. 4, p. 56). — *Broie*, 1598 (arch. nat. P 165, 321).

Broyes faisait partie, en 1789, de l'élection de Sézanne et suivait la cout. de Meaux. Son église paroissiale, diocèse de Troyes, doyenné de Sézanne, était consacrée à saint Martin; le chapitre de Saint-Blier de Broyes présentait à la cure.

BRUANT (LE), f. c^m de Cheminon-la-Ville. — *La cense du Bruan*, 1684 (Cheminon, c. 2). — *La ferme du Bruant*, 1730 (*ibid.*).

BRUANT, f. c^m d'Isle-sur-Marne. — *La cense de Bruant*, 1735 (Saugrain, t. I, p. 444). — *Le Bruant*, 1860 (Cornet-Paulus).

BRUANTS (LES), fief, à Bussy-le-Château. — 1693 (dioc. anc. de Châl. t. I, p. 278).

BRUELLE, fief, c^m de Verneuil. — *Le féé Bruelle, séant audit Verneuil et au terrouer*, 1388 (arch. nat. P 180, 116).

BRUGNY, vill. c^m de Brugny-Vaudancourt. — *Broncium*, 1130 (cart. de S.-Martin d'Épernay, p. 125). — *Brognacum*, 1179 (*ibid.* p. 140). — *Brugneium*, 1183 (la Charmoye, c. 6). — *Brugni*, 1185 (*ibid.*). — *Brugniacum*, 1198 (Longau, l. 2). — *Brogniacum*, *Brogny*, 1209 (hist. de la maison de Broyes, p. 35 et 36). — *Broigni*, 1216 (la Charmoye, c. 7). — *Broniacum*, 1225 (Amour-Dieu, c. 2). — *Broigneium*, 1227 (la Charmoye, c. 6). — *Broignyacum*, 1266 (*ibid.* c. 1). — *Broigni*, 1308 (arch. nat. P 1114). — *Brongny*, 1330 (la Charmoye, c. 2). — *Brungny*, 1342 (*ibid.* c. 6). — *Brugni*, 1345 (S.-Pierre-aux-Monts, c. 9). — *Broigny*, 1357 (la Charmoye, c. 6). — *Brongny*, 1362 (arch. nat. P 181, 36). — *Be-rigny*, milieu du xvi^e siècle (Delisle, restitution d'un volume des Olim, n° 498).

En 1789, Brugny était compris dans l'élection d'Épernay et était régi par la cout. de Vitry. Son église paroissiale, diocèse de Soissons, doyenné

- d'Orbais, était dédiée à saint Sébastien; l'abbé de Saint-Martin d'Épernay présentait à la cure.
- BRUGNY (RU DE)**, affl. du Sourdou; arrose les territ. de Brugny et de Vinay.
- BRUGNY-VAUDANCOURT**, c^m d'Avize, commune formée en 1852 de l'union des anciennes communes de Brugny et de Vandancourt.
- BRÛLARD**, f. c^m de Champvoisy. — *La ferme dite Bruslard*, 1735 (Saugrain, t. I, p. 469). — *Ferme de Bruslard*, XVIII^e siècle (la Chap.-Hurlay; plan terrier).
- BRÛLERIE (LA)**, lieu-dit, c^m de Gratreuil.
- BRÛLERIE (LA)**, lieu-dit, c^m de Hurlus.
- BRÛLERIE (LA)**, lieu-dit, c^m de Saint-Hilaire-au-Temple.
- BRÛLERIE (LA)**, c^m de Trécon.
- BRÛLIERES (LES)**, lieu-dit, c^m de Saint-Amand.
- BRÛLIERES (LES)**, lieu-dit, c^m de Saint-Mard-lez-Rouffy.
- BRÛLÉS (LES)**, f. près Huiron.
- BRULLY**, lieu-dit, c^m de Louvois.
- BRULLY**, lieu-dit, c^m d'Oger.
- BRUMHAIE (GRAND- et PETIT-)**, étangs dans les bois dits les Petits-Bâtis, c^m de Moiremont. — *Sexaginta arpenta nemoris de parte mea in duobus locis qui dicuntur Concha et Bermehez*, 1229 (arch. nat. KK 1064, f^o 293 r^o).
- BRUSERIE (LA)**, h. c^m de Soilly.
- BRUNET**, m^{is}, c^m de Damery.
- BRUNET (RU DE)**, affl. de la Marne; coule sur les finages de Cormoyeux, Fleury-la-Rivière et Damery.
- BRUNETTE (LA)**, m. c^m de Villers-Marmery.
- BRUSSON**, c^m de Thiéblemont. — *Bruissun, Broisson*, 1240 (Cheminon, c. 1). — *Bruzon*, v. 1252 (arch. nat. J 202, 55). — *Broisson-la-Vile*, 1270 (Cheminon, c. 11). — *Brosun*, XIII^e siècle (cart. de Cheminon, f^o 21 r^o). — *Bruissun*, v. 1300 (extenta Campanie, Vitry). — *Bruissun-la-Ville*, 1474 (N.-D.-en-Vaux, b. 2). — *Bresson*, 1508 (arch. nat. P 207, 5). — *Bruissun lez Ponthion*, 1542 (Saint-Memmie, c. 8).
- En 1789, Brusson faisait partie de l'élection et suivait la cout. de Vitry. Au spirituel, il dépendait, comme aujourd'hui, de la paroisse de Ponthion.
- BRUSSON-LES-FORGES**, h. c^m de Cheminon-la-Ville. — *La cense de Brusson-les-Forges lez Cheminon*, 1662 (Cheminon, c. 5). — *Bruissun*, XVIII^e s^o (Cassini). — *Bruissun-lez-Forges*, 1860 (Cornet-Paulus).
- BRUXENELLE (LA)**, riv. affl. de la Saulx; prend sa source dans le finage de Cheminon-la-Ville et se joint à la Saulx près Vitry-le-Brûlé. — *Fluvius Broscion*, 900 (cart. du chantre Guérin, f^o 4 r^o). — *Fluvius Bruccio*, 908 (Marlot français, t. II, p. 829). — *Aqua Brosion*, 1110 (Cheminon, c. 1). — *Rivus de Brusson*, 1169 (*ibid.* c. 7). — *Aqua que vocatur Bruissuns*, 1171 (*ibid.* c. 20). — *Rivulus de Bruzum*, 1182 (Trois-Font. c. 1). — *Bruissuns*, 1199 (*ibid.* c. 9). — *In riparia de Brosion*, 1200 (Cheminon, c. 9). — *Broissun*, 1207 (*ibid.*). — *Broissuns*, 1207 (*ibid.* c. 8). — *La rivière dudit Belesme, appelée Bruissenelles*, 1459 (arch. nat. P 179, 67). — *Le ruisseau de Bruissenel, appelé la rivière de Blesme*, 1525 (*ibid.* P 179, 125). — *La Bruzenelle*, 1699 (*ibid.* P 222, 136).
- On prononce la *Bruissenelle*.
- BRUYÈRE (LA)**, anc. m^{is}, à Louvois. — *Une maison assize audit Louvrois, appelée la maison de la Bruyère*, 1653 (arch. nat. P 191², 9).
- BRUYÈRES (LES)**, f. c^m d'Orconte.
- BUANDERIE (LA)**, lieu-dit, c^m de Sivry-sur-Ante.
- BUAT (LE)**, cense détr. c^m de Grauves. — *Une cense au terroir dudit Grosves, appelée la cense du Buat*, 1574 (arch. nat. P 181, 118).
- BUCHY (PETIT-)**, lieu-dit, c^m de Corbeil.
- BUCHY**, lieu-dit, c^m de Trigny.
- BUFFERIE (LA)**, f. c^m de la Ville-sous-Orbais. — *La ferme ou cense de la Buffrie*, 1763 (Orbais, p. 38).
- BUIRONNE (LA)**, ruiss. c^m de Binarville.
- BUISSON (LE)**, c^m de Thiéblemont. — *Dumus*, 1201 (feoda Campanie, n^o 191). — *Bossun*, 1204 (Cheminon, c. 20). — *Boisson*, 1213 (Trois-Font. c. 3). — *Le Buisson*, 1219 (*ibid.* c. 2). — *Le Bouisson*, 1220 (*ibid.* c. 4). — *Bosson*, *Buisun*, 1220 (Cheminon, c. 16). — *Buisson*, *Boschun*, *Boschon*, 1227 (*ibid.*). — *Buschun*, 1237 (*ibid.*). — *Le Bouisson*, 1255 (*ibid.*). — *Le Boichon*, 1256 (S.-Pierre-aux-Monts, c. 19). — *Buisun*, XIII^e siècle (cart. de Cheminon, f^o 35 v^o). — *Le Buysson*, 1482 (arch. nat. P 161, 222). — *Le Buisson-en-Parlois*, 1498 (*ibid.* P 161, 48). — *Le Buesson*, 1527 (*ibid.* P 179, 101). — *Le Buisson-sur-Saulx*, 1571 (*ibid.* P 161, 122). — *Buisson-sur-Saulx*, 1588 (*ibid.* P 161, 140). — *Le Buisson-sur-Saux*, 1642 (*ibid.* P 216, 99).
- En 1789, le Buisson faisait partie de l'élection et suivait la cout. de Vitry. Son église paroissiale, diocèse de Châlons, doyenné de Vitry-le-Brûlé, était consacrée à Notre-Dame; le chapitre cathédral de Châlons présentait à la cure.
- BUISSON (LE)** m^{is} is. c^m de Giffaumont. — *Les deux censes, dites le Bouchon ou le Buisson*, 1735 (Saugrain, t. I, p. 444). — *Le Bouchon ou le Buisson*, 1860 (Cornet-Paulus).

BUISSON (LE), f. c^{me} d'Huiron. — Voy. GRENOBLE.

BUISSON (LE), f. c^{me} de Ventelay. — *Le lieu, terre et seigneurie dudit lieu de Buisson et de Neufchastel, séans et assis à la paroisse de Ventelay*, 1361 (arch. nat. P 177, 119). — *Le Buisson*, 1639 (*ibid.* P 216, 74). — *Le château du Buisson*, 1772 (*ibid.* Q¹ 654). — *Buisson*, xviii^e siècle (Cassini).

BUISSON (LE), m^{me}, c^{me} de Verdon.

BUISSON (LE), f. c^{me} de Villevenard.

BUISSON (RU DE), affl. du ru de Linthelles; arrose le finage de Linthelles.

BUISSON-LE-COMTE (LE), bois, c^{me} de Saint-Imoges. — *Un boys appelé le Buisson-le-Comte, assis delez ladite Ville Neuve Saint-Imoge*, 1377 (chap. de Reims, c. 9). — *Une pièce de boys ou forest appelée, par leaditz du chapitre, le Buisson-le-Comte*, 1549 (*ibid.*).

BUISSONNIÈRE (LA), h. c^{me} de Verdon. — *La Buissonnerie*, 1832 (état-major).

BUISSON-NOIR (LE), f. c^{me} de Giffaumont. — *La ferme du Buisson-Noir, paroisse de Giffaumont*, 1789 (S.-Étienne de Troyes, G 650).

BUISSON-PUTEFIN (LE), fief relevant de Troissy. — *Ung fief nommé le Buisson-Putefin*, 1511 (arch. nat. P 181, 1). — *Onze arpens de boys tailliz et plus, appellez le Buisson-Putefin*, 1560 (*ibid.* P 181, 11). — *Ung fief nommé le Buisson-Putefin*, 1570 (*ibid.* P 177, 127).

BUISSON-RENARD (LE), f. détr. c^{me} de Pleurs. — *La ferme du Buisson-Renard*, 1682 (arch. nat. P 194, 1). — *Le Buisson-Rognard*, 1860 (Cornet-Paulus).

BULLIN, h. c^{me} de Marfaux. — *Bulain*, 1270 (cart. B du chap. P 169 r^o). — *Bullain*, 1568 (arch. nat. P 181, 15). — *Bulin*, 1860 (Cornet-Paulus).

BULMONT, m^{me}, c^{me} de Rosay. — *Alodium quoddam Busnimundum vocatum*, 1113-1121 (S.-Pierre-aux-Monts, c. 20). — *Busneius Mons*, 1121-1126 (*ibid.*). — *Bunemunt*, 1168 (Trois-Font. c. 7). — *Molendinum quod situm est apud Buisnemunt*, 1213 (*ibid.* c. 2). — *Molendinum situm juxta Rosetum, quod molendinum vocatur Buinmont*, 1236 (*ibid.*). — *Molendinum de Bunemont*, 1255 (*ibid.* c. 20). — *Lor molin de Bugninont*, 1257 (*ibid.*). — *Molendinum de Buygnemont*, 128. (arch. nat. Q¹ 668¹). — *Buignemont*, 1295 (S.-Pierre-aux-Monts, c. 20). — *Locum dictum Buynemont*, 1302 (Ulmoy). — *Bunemont*, 1414 (S.-Pierre-aux-Monts, c. 20). — *Une maison ou terroir dudit Rosay, appelé le moulin de Bugnemont, séant près de ladite carpière, lequel moulin est totalement en ruine*, 1462 (arch. nat. Q¹ 662). — *Le moulin à eaux de Bullemont*, 1644 (S.-Pierre-aux-Monts, c. 20).

Marne.

BULON, h. détruit, c^{me} de Louvois. — *Buiron*, 1225 (S.-Remy de Reims, l. 411). — *Buiron juxta Louvois*, 128. (arch. nat. Q¹ 668). — *Bulon*, 1299 (Saint-Basle, c. 17). — *La mairie de Louvois, de laquelle sont les villes de Bulon et de Vertuelle*, 1352 (arch. nat. P 181, 31). — *En la ville de Bulon les Louvois*, 1462 (*ibid.* Q¹ 662). — *Bullon*, 1629 (*ibid.* P 191, 7).

BULZY, lieu-dit, c^{me} de Ville-sur-Tourbe.

BUNOT, f. c^{me} de Verneuil. — *Une maison assise à Verneuil, ... appelé le Buignot*, 1508 (arch. nat. P 180, 169). — *Le lieu, assis et pourpris ... assis audit Verneuil-sur-Marne, appelé d'ancienneté le fief du Grand-Foynon autrement dit le Bugnot*, 1512 (*ibid.* P 181, 6). — *Le fief, terre et seigneurie du Bugnot, assis à Vernueil*, 1570 (*ibid.* P 162, 170). — *Le Bunot ou Bugnot*, 1862 (Guérard, p. 2065).

BURIAL, fief, à Saint-Vrain. — 1615 (dioc. anc. de Châl. t. II, p. 313).

BURIGNY, vill. détruit, c^{me} de Vitry-lez-Reims. — *Buriniacum*, v. 850 (polypt. de Saint-Remy de Reims). — *Buregnies*, 1247 (Saint-Symphorien, c. 4). — *Buregni*, 1249 (Saint-Denis de Reims, l. Burigny). — *Burigneium prope Remis, Burrigneium*, 1258 (cart. B du chap. de Reims, f^o 273 v^o et 275 v^o). — *Novum Burigny, Burigniacum*, v. 1260 (néc. de l'église de Reims, p. 64 et 97). — *Burigneium, Burgneium*, 1263 (cart. B du chap. de Reims, f^o 653 r^o). — *Burigny*, 1266 (*ibid.* f^o 654 r^o). — *Burini*, 1282 (*ibid.* f^o 281 v^o). — *Burigny*, 1363 (S.-Denis de Reims, l. Burigny). — *Buregneium*, xiv^e siècle (cart. A du chap. de Reims, f^o 94 r^o). — *Burigny les Vitry*, 1556 (arch. lég. de Reims, cont. p. 877). — *Burigny estoit autrefois un village qui n'est plus à présent*, 1663 (arch. nat. Q¹ 675; état des biens de l'abb. d'Hautvillers). — *La mairie de Brugny ou Burigny, scituée dans l'estendue du village et paroisse de Vuitry*, 1736 (chap. de Reims, l. Burigny).

Au xiv^e siècle, Burigny avait une église paroissiale, consacrée à saint Jean-Baptiste, succursale de l'église de Vitry-lez-Reims.

BURIGNY, lieu-dit, c^{me} de Warméville.

BURY (LE RU-DE-), lieu-dit, c^{me} de Courville.

BURY, écart, c^{me} d'Hermonville (Cornet-Paulus).

BURY, vill. c^{me} des Istres-et-Bury. — *Bureium*, 1180 (Vinets, 2, cartulaire). — *Buju*, v. 1205 (feoda Camp. n^o 353; il fallait sans doute lire *Buri*). — *Le Bury*, 1303-1312 (arch. adm. de Reims, t. II, p. 1020). — *Buiry*, 1634 (arch. nat. P 216, 36).

BURY (LES), lieu-dit, c^{me} de Villers-aux-Nœuds.

BUSCHÈRE, écart, c^{ne} de Giffaumont (Cornet-Paulus).
 BUSSEMONT, chât. c^{ne} de Saint-Lumier-la-Populeuse. —
Bussemont, 1634 (arch. nat. P 216, 124). —
Busmont, 1847 (lieux habités).

BUSSETS (RUISSEAU DES), c^{ne} de Verzy.

BUSSEUIL, loc. disparue, près Gratreuil. — *Bussel*
lez Gratreuil, 1392 (arch. nat. P 161, 166).

BUSST, ban, c^{ne} de Courtisols. — *Le ban et finaige que*
on dit le ban de Bussy, 1506 (arch. nat. P 184,
 80). — *Le ban de Bussy, à Courtisolt*, 1509 (*ibid.*
 P 184, 78). — *Bussy lez le village de Courtisolt*,
 1633 (lieux régis par la cout. de Vitry). — *Les*
fief, terre et seigneurie, dit ban de Bussy, à Cour-
tisols, 1772 (arch. nat. Q¹ 671).

Bussy, fief, à Fismes. — *Bucy*, 1498 (arch. nat.
 P 163, 56). — *Bussy*, 1609 (*ibid.* P 181, 163). —
Le fief sis en la ville et terroir de Fismes, appelé le
fief de Bussy, 1646 (*ibid.* P 191, 17). — *Un fief*
scize en la ville et terroir de Fismes, appelé le fief de
Bussi, . . . sçavoir la maison ou chef-lieu scize audit
Fismes, en la rue de Beuzard, 1684 (*ibid.* P 220,
 131).

Bussy, h. c^{ne} de Saint-Amand. — *Bussy-le-Petit*, 1860
 (Cornet-Paulus). — *Le Petit-Bussy*, 1861 (dioc.
 anc. de Châl. t. II, p. 116).

Bussy, h. détr. c^{ne} de Vertus. — *Bussy, hameau lez*
Vertu, 1633 (lieux régis par la cout. de Vitry).

Bussy-AUX-BOIS, c^{ne} de Saint-Remy-en-Bouzemont. —
Buziacum, v. 1252 (arch. nat. J 202, 55). —
Buissi, v. 1274 (*ibid.* J 202, 46 bis). — *Buissy*,
 1372 (Aube, 1 G 654). — *Buissy-soubz-Arzillières*,
 1460 (arch. nat. P 179, 69). — *Bussy-le-Bois*,
 1503 (*ibid.* Q¹ 657). — *Bussy-au-Bois*, 1508 (*ibid.*
 P 207, 5). — *Buissi-soubz-Arzillières*, 1508 (*ibid.*
 P 207, 12). — *Le village, terre et seigneurie de*
Bussy-aux-Bois soubz le non du fief de Toulonjon,
 1636 (*ibid.* P 215, 36). — *Ung autre [fief] scis*
à Bussy-au-Bois, 1641 (*ibid.* P 216, 82). — *La*
ville, terre et seigneurie de Bussy-aux-Bois sous le
non du fief de Toulonjon, 1732 (*ibid.* P 198, 4).

Bussy-aux-Bois faisait partie, en 1789, de l'é-
 lection de Vitry; il était régi en partie par la cout.
 de Chaumont, en partie par celle de Vitry. Son
 église paroissiale, annexe de l'église de Gigny-
 aux-Bois, diocèse de Troyes, doyenné de Mar-
 gerie, était dédiée à saint Denis.

Bussy-AUX-BOIS (RU DE), affl. de l'Isson; coule sur le
 territ. de Bussy-aux-Bois.

Bussy-LE-CHÂTEAU, c^{ne} de Suippes. — *Buxidum*,
 v. 850 (polypt. de Saint-Remy de Reims). — *Buxi-*
tum castellum meum, municipium Buxiti castri,
 v. 1066 (cart. B de Saint-Remy, p. 139-141). —

Bussiacum, 1092 (Gall. christ. t. X, p. 158).

— *Buzeium*, 1124-1130 (cart. de Châlons, copie
 Gaignières, p. 81). — *Altare sancti Hylarii de*
Buxito, 1136 (cart. de S.-Nicaise, f^o 22 v^o). —
Busseium, 1133-1142 (la Neuville, c. 9). —
Buissi, 1161 (S.-Memmie, c. 1). — *Villa Buseti*,
 1164 (cart. de S.-Nicaise, f^o 19 r^o). — *Buisseium*,
 1170 (chap. de Reims, l. Brabant). — *Buisseium*,
 1170 (*ibid.* l. Vadenay). — *Buxi*, 1170 (cart. de
 Toussaints, f^o 55 v^o). — *Buissi*, 1172 (feoda Camp.
 n^o 26). — *Bussi*, 1178 (Saint-Memmie, c. 1). —
Bussiacum, 1214-1222 (feoda Camp. n^o 362). —
Busseium, 1222 (Moiremont, c. 10). — *Boissi*,
Bussi, vers 1222 (liv. des vass. de Champ.). — *Bussi*
Castrum, 1248 (cart. de S.-Nicaise, f^o 60 r^o). —
Buziacum, v. 1252 (arch. nat. J 202, 47). —
Bussey, 1263 (S.-Memmie, c. 7, f^o 7 v^o). — *Buis-*
seium, 1256-1270 (feoda Camp. n^o 644). — *Boissi-*
le-Chatel, v. 1274 (arch. nat. J 202, 47). — *Bussy-*
le-Chastel, 1314 (Moiremont, c. 10). — *Buissy*,
Buyssi, 1352 (arch. nat. P 181, 30). — *Buzi-le-*
Chastel en Champagne, 1392 (*ibid.* P 162, 237).
 — *Buissy-le-Chastel*, 1396 (*ibid.* P 183, 107).
 — *Bussiacum Castrum*, 1405 (pouillé de Châl.
 f^o 73 v^o). — *Bussy-en-Champagne*, 1546 (arch. nat.
 P 184, 106). — *Le curé de Bussy-la-Chappe*,
 1720 (reven. de Saint-Nicaise, p. 262). — *Bussy-*
les-Mottes, 1794 (arch. de la Marne).

En 1789, Bussy-le-Château était compris dans
 l'élection de Châlons et suivait la cout. de Vitry. Son
 église paroissiale, diocèse de Châlons, doyenné de
 Bussy, était consacrée à saint Hilaire; le trésorier de
 la Sainte-Chapelle de Paris, succédant aux droits de
 l'abbé de Saint-Nicaise de Reims, présentait à la
 cure.

Bussy-LE-REPOS, c^{ne} d'Heiltz-le-Manrupt. — *Buzeium*,
 1123 (dioc. anc. de Châl. t. II, p. 417). — *Bus-*
siacum, 1130 (Andecy). — *Busseium*, 1135 (*ibid.*
 c. 1). — *Busseia*, 1132-1141 (Toussaints, c. 1).
 — *Bussi*, 1154-1161 (cart. de Montiers, 10946,
 f^o 1 r^o). — *Busseium Repostum*, 1176 (Ulmoy). —
Buissi-le-Repost, 1195 (Toussaints, c. 1). —
Boissi, v. 1222 (liv. des vass. de Champ.). —
Boissi-le-Repost, 1248 (la Neuville, c. 4). — *Bus-*
siacum Repositum, 1331 (*ibid.* c. 8). — *Buxi-le-Re-*
post, 1346 (*ibid.*). — *Buissil-le-Repost*, 1374 (*ibid.*).
 — *Bussy-le-Repost*, 1407 (*ibid.*). — *Bussiacum*,
 1454 (S.-Pierre-aux-Monts, c. 18). — *Buissy-le-*
Repot, 1462 (arch. nat. Q¹ 662, f^o 69). — *Buissi-*
le-Repos, 1469 (S.-Pierre-aux-Monts, c. 18). —
Bussi-le-Repotz, 1531 (Toussaints, c. 6). — *Bussi-*
le-Repos, 1771 (arch. nat. Q¹ 662).

Bussy-le-Repos faisait partie, en 1789, de l'élection de Châlons et suivait la cout. de Vitry. Son église paroissiale, diocèse de Châlons, doyenné de Possesse, était dédiée à saint Pierre; l'abbé de Tous-saints présentait à la cure.

BUSY-LETTREZ, c^{ms} d'Écury-sur-Coole. — *Busseium*, 1121 (chap. de Châl. a. 2, l. 32). — *Buxium*, *Buisseium*, 1218 (*ibid.* a. 4, l. 25). — *Buissy de lez Lestrée*, *Bussy lez l'Estrée*, 1383 (arch. nat. P 188, 52). — *Buisseyum*, 1405 (pouillé de Châl. f^o 73 r^o). — *Buissy*, 1462 (chap. de Châl. a. 4, l. 24). — *Buissy lez l'Estrée*, 1464 (arch. nat. P 36, 8). — *Bussy lez Laistrés*, xv^e siècle (cart. de l'év. de Châl. p. 115). — *Bussy-l'Estrée*, 1501 (S.-Memmie, c. 6). — *Bussiacum juxta Stratam*, 1542 (taxe du dioc. de Châl. p. 197). — *Buissy-Lestrée*, 1551 (chap. de Châl. a. 4, l. 24). — *Bussiacum Strata*, v. 1600 (*ibid.* a. 1, l. 56). — *Bussiacum juxta Stratam*, 1755 (*ibid.*). — *Bussy-Lestrée*, 1860 (Cornet-Paulus).

En 1789, Bussy-Lestrée faisait partie de l'élection de Châlons et était régi par la cout. de cette même ville. Son église paroissiale, diocèse et doyenné de Châlons, était dédiée à saint Étienne; le chapitre cathédral de Châlons présentait à la cure.

BUTEAUX (LES), h. c^{ms} de Champguyon et de Morsains. — *Une grande rue appelée des Butteaux*, 1764 (Aubron, p. 83). — *H[amea]u des Butteaux*, xviii^e s^e (Cassini). — *Les Butors*, 1735 (Saugrain, t. I, p. 474). — *Les Butteaux*, 1860 (Cornet-Paulus).

BUTEAUX (LES GRANDS-), f. c^{ms} de Morsains. — *Fermé [des Butteaux]*, xviii^e siècle (Cassini). — *Les Grands-Butors*, 1832 (état-major).

BUT-FIN (RUISSEAU DU), c^{ms} de Janvry.

BUTIGNY (LE), lieu-dit, c^{ms} d'Aulnoizeux.

BUTTE-À-CHIEN (LA), m. c^{ms} de Réveillon.

BUZE (LA), écart, c^{ms} de Saint-Gilles.

BUZACQUIER (LE), écart, c^{ms} d'Igny-le-Jard (Cornet-Paulus).

BUZONS (LES), h. c^{ms} de Molins.

BUZY, vill. détruit par les Impériaux au milieu du xvi^e siècle, c^{ms} de Massiges. — *Bussiacum*, comm. du xi^e siècle (pol. de S.-Remy). — *Buissy*, 1304 (cart. de Moiremont, f^o 361 v^o). — *Buissi*, 1346 (arch. adm. de Reims, t. II, p. 1099). — *Busy*, 1413 (cart. de Moiremont, f^o 494 r^o). — *Buzy*, 1517 (arch. nat. P 162, 324). — *Une seigneurie appelée de toute ancienneté le ban de Buzy*, 1538 (*ibid.* P 184, 90). — *Le ban de Buzil*, 1601 (Barthélemy, canton de Ville-sur-Tourbe, p. 99).

C

CABARET (LE), lieu-dit, c^{ms} de Courgivaux.

CABOCHONNERIE (LA), lieu-dit, c^{ms} d'Auve.

CARRIONNERIE (LA), lieu-dit, c^{ms} de Bussy-aux-Bois.

CACQUEREL, fief mouvant de Dormans. — 1613 (arch. nat. P 181, 22).

CADETTERIE (LA), lieu-dit, c^{ms} du Baizil.

CADRIE (LA), lieu-dit, c^{ms} de la Neuville-aux-Bois.

CANONNERIE (LA), lieu-dit, c^{ms} de Vernancourt.

CAILLAT (LE), m^{ns}, c^{ms} de Sommevesle.

CAILLATTERIE (LA), lieu-dit, c^{ms} de Drosnay.

CAILLAUDRIES (LES), lieu-dit, c^{ms} de Coridoyeux-Romey.

CAILLETTERIE (LA), lieu-dit, c^{ms} de Festigny.

CAILLOTS (LES), f. c^{ms} du Vézier. — *Les Caillets*, 1784 (Courtalon, t. III, p. 293). — *Caillot*, 1847 (lieux habités).

CALAIS (RUISSEAU DE), c^{ms} de Baye.

CALIFORNIE (LA), f. c^{ms} de Beine.

CALLIBORDET, anc. cense, c^{ms} de Corroy. — *Cailly-Bordet*, 1602 (arch. nat. P 178, 87). — *Le fief de Caillibordet, scitué entre Corrois et Œuvis*, 1736 (*ibid.* P 228, 43). — *Le fief de Caillibordet, scis*

audit lieu, 1739 (*ibid.* P 229, 19). — *Callibordet*, xviii^e s^e (Cassini).

CALLOTTERIE (LA), h. c^{ms} du Baizil.

CAMEUTERIE (LA), verterie, c^{ms} de Sainte-Menehould. — *La Camuterie*, xviii^e siècle (Cassini).

Cette maison doit son nom à un nommé Camus, qui la construisit en 1556 sur l'emplacement du Bois-Forêt (dioc. anc. de Châl. t. II, p. 143).

CAMOIS (LE), f. c^{ms} de Vauciennes.

CAMP (RU DU), affl. de la Marne; arrose les territ. de Port-à-Binson et de Cuchery.

CAMP D'ATTILA (LE), oppidum gaulois, c^{ms} de la Cheppe. — Voy. VIEUX-CHÂLONS (LE).

CANAL (LE), f. c^{ms} de Frignicourt. — *La terre et seigneurie de Frignicourt et du Canal*, 1730 (arch. nat. P 231, 24). — *Petit-Canal, Grand-Canal*, xviii^e s^e (Cassini).

CANETIÈRE (LA), chât. détruit, c^{ms} de Rosay. — *La maison que on dit la Canetiere, assise dessous ladite ville de Rosay, . . . la Quenetièrre*, 1296 (S.-Pierre-aux-Monts, c. 19). — *Une place pres dudit Rosay, toute close de fosses, en laquelle souloit avoir ung*

- château ou forte maison appelée la Canetière, 1463 (arch. nat. Q¹ 662).
- CANILLARD (LE), écart, c^{ms} de Saint-Prix (Cornet-Paulus).
- CANONNERIE (LA), lieu-dit, c^{ms} du Thoult-Trosnay.
- CANONNIÈRE (LA), lieu-dit, c^{ms} de Vauchamps.
- CANTONNERIE (LA), lieu-dit, c^{ms} de Rieux.
- CAQUERET (LA) ou LA CAQUERIE, lieu-dit, c^{ms} de l'Échelle-le-Franc. — On y voit des vestiges de construction.
- CARABIN (LE), écart, c^{ms} de Barbonne-et-Fayel.
- CARBONNEAUX (LES), tuil. c^{ms} de Crugny.
- CARBONNERIE (LA), m^{ms} is. c^{ms} de Pargny.
- CARBONNIÈRE (LA), lieu-dit, c^{ms} de la Ville-sous-Orbais.
- CARBONNIÈRE (LA), m^{ms}, c^{ms} de Broussy-le-Grand.
- CARCASSÈRE-DE-LARCHER, m^{ms}, c^{ms} de Compertrix. — 1847 (lieux habités).
- CARDONNERIE (LA), lieu-dit, c^{ms} de Courbétoux.
- CARIBERY, f. défr. c^{ms} de Moussy. — *La ferme Caribery*, 1735 (Saugrain, t. I, p. 471).
- CARMERIE (LA), lieu-dit, c^{ms} d'Auberive.
- CARPION, m^{ms} is. c^{ms} de Saint-Memmie.
- CARRÈS (LES), f. c^{ms} d'Harcourt.
- CARRIÈRE-BRANSCOURT, m^{ms}, c^{ms} de Branscourt.
- CARRIÈRES (LES), écart, c^{ms} d'Avize.
- CARROUGERIES (LES), lieu-dit, c^{ms} de Baye.
- CARROUGES (FIEF DES), c^{ms} de Champguyon (histoire d'Esternay, p. 210).
- CARRUAUX (LES), fief, à Fagnières. — 1693 (dioc. anc. de Châlons, t. I, p. 279).
- CARTENAY, h. c^{ms} de Nanteuil-la-Fosse. — *Cardenay*, 1735 (Saugrain, t. I, p. 481).
- CARTONNERIE (LA), lieu-dit, c^{ms} d'Ablois.
- CASNERIE (LA), lieu-dit, c^{ms} de Janvilliers.
- CASSINE (RU DE LA), affl. de la Vesle; coule sur le finage de Sommevesle.
- CASSINES (RU DE), affl. du ru de Grange-aux-Bois; coule sur le finage de Champvoisy.
- CASTALONNERIE (LA), lieu-dit, c^{ms} de Bussy-le-Repos.
- CAUCELLA, nom latin d'un ancien village voisin de la Livre. — *Villa qua vocatur Caucella secus Libram rivulum sita*, v. 948 (Flodoard, l. I, c. 22; variante du ms. de Montpellier: *Canoella*).
- CAURASSERIE (LA), lieu-dit, c^{ms} de Dormans.
- CAURE (LA), c^{ms} de Montmort. — *Courra*, 1183 (Andecy). — *Corra*, 1248 (la Charmoye). — *La Corra*, v. 1252 (arch. nat. J. 193, 51). — *Coorra*, 1263 (la Charmoye, c. 2). — *La Coure*, 1508 (arch. nat. P 207, 12). — *La Caure*, 1752 (min. Gobet, à Orbais). — *La Caure*, 1834 (état-major).
- En 1789, la Caure faisait partie de l'élection et suivait la cout. de Vitry. Son église paroissiale,
- annexe de celle de Montmort, diocèse de Châlons, doyenné de Vertus, était consacrée à saint Pierre.
- CAURE (LA), f. c^{ms} de Scept. — *Grangia de Chasson*, 1223 (Cheminon, c. 1). — *Chasson*, *Chasun*, XIII^s (cart. de Chem. f^o 29 et 30). — *Ung ban et terrouer, d'ancienneté appelé Chasson et de présent autrement dict la Caorre*, 1547 (Chem. c. 2). — *La cense de la Caure*, 1711 (*ibid.* p. 7). — *Fermé de la Core*, XVIII^s siècle (*ibid.* p. 17, plan).
- CAUREL, c^{ms} de Bourgogne. — *Correllun*, 1190 (S.-Reims, l. 55). — *Correel*, 1249 (cart. A du chap. de Reims, f^o 310 v^o). — *Caurel*, 1252 (cart. B du chap. de Reims, f^o 498 r^o). — *Chaurel*, *Caurel*, v. 1260 (néc. de l'église de Reims, p. 64). — *Corellum juxta Lavannam*, 1265 (S.-Denis de Reims, l. Caurel). — *Caurellum juxta Lavannam*, 1282 (cart. B du chap. de Reims, f^o 281 v^o). — *Chaurel*, 1324 (S.-Denis de Reims, l. Burigay). — *Caurel*, 1333 (arch. adm. de Reims, t. II, p. 679). — *Canrel-lez-Lavanne*, 1446 (cart. de S.-Denis de Reims, p. 495). — *Caurelles les Lavannes*, 1804 (ann. de l'an XIII, p. 36).
- En 1789, Caurel faisait partie de l'élection de Reims et suivait la cout. de Reims. Son église paroissiale, diocèse de Reims, doyenné de Lavannes, était dédiée à saint Basle; le tournaire du chapitre de l'église métropolitaine présentait à la cure.
- CAURETTE (RU DE), affl. de la Vesle; coule sur le territ. de Montigny-sur-Vesle.
- CAUROY-LEZ-HERMONVILLE, c^{ms} de Bourgogne. — *Colridus*, v. 948 (Flodoard, l. IV, c. 28). — *Liberaville Sancte Marie*, 1124 (cart. de S.-Denis de Reims, p. 21). — *Colroi*, 1156 (cart. de Saint-Thierry, f^o 384 v^o). — *Correium*, 1168 (Saint-Thierry, c. 4, l. 34). — *Chorrois*, 1177 (*ibid.* l. 1). — *Coriletum*, 1209 (*ibid.* c. 3, l. 25). — *Coruletum*, 1225 (*ibid.* c. 7, l. 51). — *Cauretum*, 1256 (arch. nat. S 5034, suppl. n^o 5). — *Cauretum*, 1262 (S.-Denis de Reims, l. Cauroy). — *Couretum prope villam nostram de Courmissiaco*, 1280 (cart. + de l'arch. de Reims, f^o 5 v^o). — *Cauretum juxta Courmissiacum*, 1284 (cart. de Saint-Thierry, f^o 367 v^o). — *Caurois*, 1328 (arch. adm. de Reims, t. II, p. 559). — *Corroi*, 1352 (cart. d'Igny, f^o 70 v^o). — *Cauroy*, 1358 (arch. adm. de Reims, t. III, p. 108). — *Cauroy delez Hermonville*, comm. du XIV^s siècle (*ibid.* t. I, p. 1090). — *Cauroy lez Hermonville*, 1556 (arch. lég. de Reims, cout. p. 902). — *Caurois*, 1622 (Saint-Thierry, c. 8).
- En 1789, Cauroy-lez-Hermonville faisait partie de l'élection et suivait la cout. de Reims. Son église

paroissiale, diocèse de Reims, doyenné d'Hermonville, était dédiée à Notre-Dame; l'abbé de Mouzon présentait à la cure.

CAYE (LA), f. c^{de} de Boursault.

CAYE (LA), fief, à Humbecourt. — *Le fief de la Cave-les-Humbecourt*, 1662 (arch. nat. P 217, 87).

CAYES (LES), m^{de}, c^{de} de Champillon.

CAVES (LES), fief, c^{de} de Conflans. — *Le fief des Caves, paroisse de Conflans*, 1766 (arch. nat. Q¹ 671).

CAVES (LES), fief, c^{de} de Saint-Prix. — *Les Caves, paroisse de Saint-Prix*, 1569 (le Reclus, c. 1). — *Le fief des Caves*, 1603 (arch. nat. P 178, 98).

GAZON, m^{de} is. c^{de} de Possesse.

CELLE-SOUS-CHANTEMERLE (LA), c^{de} d'Anglure. — *Cella*, v. 1146 (Montier-la-Celle, l. 18). — *Cella Sancti Sereni*, 1155 (*ibid.*). — *Cella Cantumerule*, 1176 (hist. des comtes de Champ. t. III, p. 465). — *Cella sub Cantumerula*, 1194 (Montier-la-Celle, l. 18). — *Celle*, v. 1222 (liv. des vass. de Champ.). — *Lacella*, v. 1240 (arch. nat. J 193, 83). — *La Celle-sous-Chantemerle*, fin du xiii^e siècle (*ibid.* J 206; Troyes, 3). — *La Celle, la Celle-soubz-Chantemerle*, 1375 (*ibid.* P 171, 157). — *Cella subtus Cantumerulam*, 1381 (pouillé de Troyes, A 509; c'est par erreur que dans le même document — A 243 — ce lieu est nommé *Capella*). — *La Selle-soubz-Chantemerle*, 1507 (arch. nat. P 165, 242). — *Le village de la Selle*, 1538 (*ibid.* P 178, 13). — *La Scelle*, 1587 (*ibid.* P 178, 59). — *La Sel soubz Chantemerle*, 1650 (minutes Peignot, à Marcilly).

En 1789, la Celle-sous-Chantemerle faisait partie de l'élection de Troyes et suivait la cout. de Meaux. Son église paroissiale, diocèse de Troyes, doyenné de Pont-sur-Seine, était consacrée à Notre-Dame; l'évêque de Troyes, comme abbé de Montier-la-Celle, en était collateur.

CENDRIÈRE (LA), m^{de}, c^{de} de Germigny.

CENDRIÈRE (LA), tuil. c^{de} de Villevenard.

CENSE (LA), lieu-dit, c^{de} d'Arrigny.

CENSE (LA), lieu-dit, c^{de} de Bazancourt.

CENSE (LA), m^{de} is. c^{de} de Belval, c^{de} de Châtillon. — *La Cens*, 1847 (lieux habités).

CENSE (LA), lieu-dit, c^{de} de Binarville.

CENSE (LA), lieu-dit, c^{de} de Blacy.

CENSE (LA), lieu-dit, c^{de} de Courtagnon.

CENSE (LA), f. c^{de} de Faux-Fresnay.

CENSE (LA), lieu-dit, c^{de} de Gueux.

CENSE (LA), lieu-dit, c^{de} d'Heiltz-l'Évêque.

CENSE, f. c^{de} d'Huiron.

CENSE (LA), lieu-dit, c^{de} de la Neuville-aux-Bois.

CENSE (LA), lieu-dit, c^{de} de Pierremorains. Il y avait

jadis, en ce lieu, une ferme appartenant à l'une des abbayes de Vertus; elle fut vendue en 1790.

CENSE (LA), lieu-dit, c^{de} de Saint-Mard-sur-le-Mont.

CENSE (LA), lieu-dit, c^{de} de Suizy-le-Franc.

CENSE (LA), lieu-dit, c^{de} de Vanault-le-Châtel.

CENSE (LA), f. c^{de} de Vendières-sous-Châtillon.

CENSE-AUBIN (LA), lieu-dit, c^{de} du Baizil.

CENSE-AUX-GROISELLES (LA), lieu-dit, c^{de} de Bourgogne.

CENSE-AUX-MOINES (LA), lieu-dit, c^{de} de Soulières.

CENSE-BAUGÉ (LA), m^{de}, c^{de} de Barbonne. — *Cense de Beaugé*, xviii^e s^e (Cassini). — *La Cense-Beauger*, 1862 (Guérard, p. 267).

CENSE-BETHON (LA), f. c^{de} de Fontaine-Bethon. — *La cense Letu*, xviii^e siècle (Cassini).

CENSE-BIZET (LA), f. et m^{de}, c^{de} de Vertus. — *Le moulin de la Motte ou Cense Bizet*, 1673 (arch. nat. Q¹ 681). — *La ferme dite Bizet; le moulin de la Cense-Bizet*, 1804 (ann. de l'an XIII, p. 90-91). — *Bizet*, 1860 (Cornet-Paulus).

CENSE-BRESSY (LA), f. c^{de} de Villers-en-Argonne. — *Cense Brissier*, xviii^e siècle (Cassini). — *La Cense-Brissier*, 1804 (ann. de l'an XIII, p. 92). — *La Cense*, 1847 (lieux habités).

CENSE-BRÛLÉE (LA), f. c^{de} de Sainte-Menehould. — *La Cense-Brûlée*, 1735 (Saugrain, t. I, p. 440).
S'il est exact que cette ferme ait été construite par un certain Bruley, on devrait écrire, avec M. E. de Barthélemy (dioc. anc. de Châlons, t. II, p. 143), *la Cense Bruley*.

CENSE-CARRÉE (LA), f. c^{de} d'OEuilly. — *La Cense-Carrée*, 1735 (Saugrain, t. I, p. 471). — *La Cense-Quarrée*, xviii^e siècle (Cassini).

CENSE-CARRÉE (RU DE LA), affl. de la Marne; passe à Montvoisin, h. de la c^{de} d'OEuilly.

CENSE-DE-BLACY, f. c^{de} de Blacy.

CENSE-DE-SAINT-JACQUES (LA), écart, c^{de} de Larzicourt.

CENSE-DES-PRÉS (LA), h. c^{de} de Saint-Amand. — *La Cense-des-Prés*, 1735 (Saugrain, t. I, p. 445). — *Les Censes-des-Prés*, xviii^e siècle (Cassini).

CENSE-DES-PRÉSENTS (LA), anc. f. c^{de} de Dampierre-sur-Auve. — *Une autre cense appelée la Cense-de-Dampierre, autrement dicté et appelée la Cense-des-Présents*, 1572 (arch. nat. P 184, 99). — *La Cense-des-Perseveltz*, 1576 (*ibid.* P 185, 12).

CENSE-DU-CHEMIN (LA), f. c^{de} de Saint-Ouen. — *Ferme du Chemin*, xviii^e siècle (Cassini).

CENSE-DU-COUVENT (LA), anc. f. c^{de} de Braux-Saint-Remy. — *Une cense et métairie appelée la Cense-du-Couvent*, 1644 (S.-Remy de Reims, l. 59). — *Une cense et gagnage appelé la Han-du-Couvent, . . . située au fnage de Braux-Saint-Remy*, 1672 (*ibid.*). — *La cense appelée l'Ahan-du-Couvent*,

1704 (*ibid.*). — *La cense du Couvent-de-Han*, 1740 (*ibid.*).

CENSE-DU-PUITS (LA), f. c^{ns} de Glannes.

CENSE-DU-RUD, f. c^{ns} de Janvilliers.

CENSE-FLANCOURT (LA), écrit, c^{ns} de Faveroles.

CENSE-FONTAINE (LA), f. c^{ns} de Magneux.

CENSE-GROUARD (LA), f. détruite, près Ablois-Saint-Martin. — *Une autre cense appelée la Cense-Grouart, laquelle est en friche et bruyère, de quoy l'on ne tire aucun profit, d'autant qu'elle a été desmolie et délaissée par et depuis les guerres civiles*, 1634 (arch. nat. P 216, 38).

CENSE-HUBEAU (LA), f. c^{ns} de Montmort. — *La Cense-Hubault*, 1624 (la Charmoye, c. 4).

CENSE-LACHET (LA), f. disparue, c^{ns} de Sainte-Menehould. — Cette ferme fut construite au xvii^e siècle par un nommé Lachet (dioc. anc. de Châlons, t. II, p. 145). — *La Cense Laschet*, 1735 (Saugrain, t. I, p. 440). — *La Cense-Lachée*, xviii^e s^e (Cassini).

CENSE-NEUVE (LA), f. c^{ns} de Margerie-Hancourt. — *Cense-Neuve*, xviii^e siècle (Cassini).

CENSE-NEUVE (LA), f. détr. c^{ns} de Saint-Ouen. — *La Cense-Neuve*, 1735 (Saugrain, t. I, p. 445).

CENSE-NEUVE (LA), f. détr. c^{ns} de Saint-Remy-en-Bouzemont. — *La cense neuve du sieur Duhamel*, (Saugrain, t. I, p. 446). — *La Cense-Neuve*, 1804 (ann. de l'an XIII, p. 80).

CENSE-PERSET (LA), f. détr. c^{ns} de Montmort. — *La Cense-Pernet*, 1735 (Saugrain, t. I, p. 471).

CENSE-PICARD (LA), f. c^{ns} de Nese-la-Reposte.

CENSE-PRUDHOMME (LA), f. disparue, c^{ns} de Comblizy. — *L'autre ferme ou cense appelée la Cense-Prudhomme*, 1560 (arch. nat. P 181, 11).

CENSE-ROUGE (LA), f. c^{ns} de Congy. — *Cense-Rouge*, xviii^e siècle (Cassini).

CENSES (LES), lieu-dit, c^{ns} de Warmeriville.

CENSES-DU-CHÂTEAU (LES), f. c^{ns} de Lagery. — *Allentour de la maison seigneuriale et en plusieurs endroits dudit terroir dudit Lagery, trois censes ou fermes appelées communément les Censes-du-Château*, 1606 (arch. nat. P 181, 24).

CENSES-TRUCS (LES), censes, c^{ns} de Saint-Memmie. — C'étaient des fiefs appartenant à la famille Truc, de Châlons (dioc. anc. de Châlons, t. II, p. 20).

CENSÈRE (RU DE LA), all. de l'Orcontel; arrose les finages de Vouillers et d'Orconte.

CENT-FOSSES, anc. aub. c^{ns} de Thil.

CÉRÉSIER (LE), m^{ns}, c^{ns} de Vitry-le-François.

CERNAY-EN-DORMOIS, c^{ns} de Ville-sur-Tourbe. — *Sarneium*, comm. du xi^e siècle (polypt. de S.-Remy). — *Sarneium*, 1154 (arch. adm. de Reims, t. I,

p. 329). — *Sarnai*, 1163 (*ibid.* t. I, p. 339). — *Sarnacum*, 1176 (prieuré de S.-Thomas). — *Sarnaium*, 1202 (arch. nat. S 5038, n^o 40). — *Sarnayum*, 1214 (*ibid.* n^o 12). — *Sarnacum in Dormoys*, 1244 (cart. de S.-Nicaise, f^o 95 r^o). — *Sernaium*, *Sarnay*, v. 1252 (arch. nat. J 202, 58 et 55). — *Sarnai-en-Dormois*, 1254 (cart. d'Avenay, f^o 43 r^o). — *Cerneium*, vers 1260 (néc. de l'église de Reims, p. 74). — *Cernacum in Dormisio*, 1303-1312 (arch. adm. de Reims, t. II, p. 1098). — *Sarnacum in Dormesio*, 1336 (*ibid.* t. II, p. 735). — *Sernay-en-Dormois*, 1396 (arch. nat. P 208, 28). — *Charny*, xiv^e siècle (Froissart, l. II, c. 185). — *Cernay-en-Dormoys*, 1411 (arch. nat. P 166, 299).

En 1789, Cernay-en-Dormois faisait partie de l'élection de Sainte-Menehould et suivait la cout. de Vitry. Son église paroissiale, diocèse de Reims, doyenné de Cernay, était dédiée à Notre-Dame; l'abbé de Saint-Remy de Reims présentait à la cure.

CERNAY-LEZ-REIMS, c^{ns} de Beine. — *Sarnacum*, 1103 (arch. adm. de Reims, t. I, p. 262). — *Sarnaium*, 1213 (arch. lég. de Reims, statuts, t. I, p. 181). — *Cernai*, v. 1222 (liv. des vass. de Champ.). — *Sernacum*, 1247 (cart. B du chap. de Reims, f^o 507 v^o). — *Sarnay*, 1248 (cart. de S.-Nicaise, f^o 60 r^o). — *Sarnacum juxta Remis*, 1275 (S.-Nicaise, c. 15). — *Sarnai*, 1286 (arch. adm. de Reims, t. I, p. 1014). — *Sarnay*, commencement du xiv^e siècle (*ibid.* t. I, p. 1090). — *Sernay*, 1328 (*ibid.* t. II, p. 552). — *Sarnacum le Pelé*, 1346 (*ibid.* t. II, p. 1062). — *Ser[ra]ny-le-Pelé lez Reims*, 1384 (*ibid.* t. III, p. 624). — *Sernay devant Reims*, 1384 (*ibid.* t. III, p. 584). — *Sernais-lez-Reims*, 1556 (arch. lég. de Reims, cout. p. 881).

Cernay-lez-Reims était compris, en 1789, dans l'élection et suivait la cout. de Reims. Son église paroissiale, diocèse de Reims, doyenné de Lavannes, était consacrée à saint Martin; le tournaire du chapitre métropolitain présentait à la cure.

CERNON, c^{ns} d'Écury-sur-Coole. — *Milo de Cernon*, *Cernonium*, 1132 (la Neuville, c. 4). — *Cernun*, 1135 (cart. d'Huiron, p. 18). — *Cernon*, 1140 (cart. de Montiers, 9905, f^o 117 r^o). — *Cernul*, *Cernoul*, 1164-1191 (Vinets, c. 5). — *Celnum*, v. 1222 (livre des vassaux de Champ.). — *Sernom*, 1256-1270 (docum. géogr. n^o 602). — *Cernonnum*, 1405 (pouillé de Châlons, f^o 74 v^o). — *Cernon-sur-Coste*, 1556 (arch. lég. de Reims, cout. p. 919). — *Cernon-sur-Colle*, 1573 (arch. nat. P 184, 225).

- En 1789, Cernon était compris dans l'élection et suivait la cout. de Châlons. Son église paroissiale, diocèse et doyenné de Châlons, était dédiée à saint Hippolyte; l'abbé d'Huiron présentait à la cure.
- CERSEUIL, h. c^{ne} de Mareuil-le-Port. — *Cersuilus*, commencement du xi^e siècle (polypt. de Saint-Remy). — *Cersueil*, 1201 (cart. de Saint-Remy, f^o 30 v^o). — *Cerseuil*, v. 1220 (livre des vass. de Champagne). — *Cerceuil*, 1253 (Amour-Dieu, c. 2). — *Cersolium*, 1254 (cart. de l'Amour-Dieu, f^o 17 v^o). — *Cersuel*, v. 1274 (arch. nat. J 202, 45). — *Cerceuil*, 1749 (Hautvillers, c. 5). — *Sersueil*, 1735 (Saugrain, t. I, p. 470).
- CERSEUIL, fief, à Ormes. — *Feodum de Cersuel situm apud Urmas juxta Remis* (cart. B du chap. métr. de Reims, f^o 210 r^o).
- CERTINE (LA) ou LA CERTAINE, f. c^{ne} de Courde-Idange. — *Certain*, 168. (dioc. anc. de Châl. t. II, p. 37).
- CEVILLY, f. disparue, c^{ne} d'Argers. — *Une autre cense appelée Cevilly*, 1762 (arch. nat. Q¹ 658).
- CHABOTTE (LA), m^{ons} is. c^{ne} de Germigny.
- CHACHATRIE (LA), lieu-dit, c^{ne} de Varimont.
- CHACOTINIÈRE (LA), lieu-dit, c^{ne} de Nogent-l'Abbesse.
- CHAPPAUX (LES), m^{ns}, c^{ne} de Sommevesle.
- CHAONT, vill. détruit, c^{ne} de Warmeriville. — *Communitas de Warmerivilla et de Chanugni*, 1234 (chap. de Reims, f^o 41 bis). — *Changny*, 1278 (*ibid.*).
- CHAILLOT (MONT), c^{ne} de la Veuve.
- CHAILLOTS (RUISSEAU DES), c^{ne} de Suizy-le-Franc.
- CHAILLY, fief, c^{ne} d'Unchair. — *Un fief séant en la ville dudit Unchair, appelé le fief de Chailly*, 1435 (arch. nat. P 181, 154). — 1735 (*ibid.* Q 654).
- CHAÎNE (LA BASSE-ET LA HAUTE-), fief, c^{ne} de Pargny-sur-Saulx (Guérard, p. 598).
- CHAINTRIX, c^{ne} de Vertus. — *Molendinum de Chintry*, 1162 (Abdecy). — *Chintri*, 1200 (la Charmoye, c. 3). — *Sintreiacum*, 1213 (S.-Pierre-aux-Monts, c. 2). — *Chintreium*, 1216 (la Charmoye, c. 3). — *Sintreiacum*, 1289 (S.-Pierre-aux-Monts, c. 2). — *Chintery*, 1381 (arch. nat. P 181, 38). — *Le prieuré de Chintry de coste Vertus*, 1384 (*ibid.* P 512, 1460). — *Chaintry*, 1396 (chap. de Sézanne, c. 3). — *Chintreyum*, 1405 (pouillé de Châlons, f^o 73 r^o).
- En 1789, Chaintrix faisait partie de l'élection de Châlons et suivait la cout. de Vitry. Son église paroissiale, annexe de l'église de Bierges, diocèse de Châlons, doyenné de Vertus, était consacrée à Notre-Dame.
- CHAISE (LA), fief et m^{ns}, à Taissy. — *Domus de la Chayee*, 1284 (S.-Remy, l. Taissy). — *Ils ont, en la ville de Taissy-les-Reins, une maison appelée la maison de la Chiesa*, 1398 (*ibid.*). — *La maison et cense de la Chieze*, 1422 (*ibid.*). — *La cense de la Chaise*, 1605 (*ibid.*). — *La cense de la Cheze*, 1682 (*ibid.*). — *La cense et seigneurie de la Chesée scize au lieu et terroir de Taissy*, 1730 (*ibid.*). — *La Chezée*, 1739 (*ibid.*). — *La cense et seigneurie de la Chesée scize au lieu et terroir de Taissy*, 1764 (*ibid.*). — *Un corps de ferme... vulgairement appelé le fief de la Chesée*, 1779 (*ibid.*).
- CHAISE (LA), m^{ns}, c^{ne} de Tréfol.
- CHAITILLON, lieu-dit, c^{ne} de Vadenay.
- CHALABRIE (LA), lieu-dit, c^{ne} de Villers-Allerand.
- CHALAIDES (LES), f. c^{ne} de Sainte-Menehould.
- CHALANDRIE (LA), lieu-dit, c^{ne} du Baizil.
- CHALLERANGE, f. c^{ne} de Taissy.
- CHALMEL, f. délr. c^{ne} de Bourgogne. — *Chalmel*, 1804 (ann. de l'an XIII, p. 34).
- CHALMELLE (LA), h. c^{ne} de la Forestière. — *Charmeia*, 1147 (Paraclet, 24 H1). — *Carneia*, 1165 (Gall. chr. t. XII, col. 271). — *La Charmoise, autrement dit la Chalonnelle*, 1213 (cart. de Nesle, f^o 32 r^o). — *La Charmoye*, 1371 (*ibid.* f^o 10 r^o). — *L'ostel, terre et seigneurie... assis à la Charmoye, autrement dit la Chalonnelle, au bailliage de Sézanne*, 1516 (arch. nat. P 178, 65). — *Le fief de la Charmoye dict Chalonnelle, assis près la Forestière*, 156. (*ibid.* P 165, 307). — *La maison asize audict lieu de la Forestier, vulgairement appelée le fief des Mouche*, 1650 (minutes Peignot, à Marcilly). — *La Chalonnelle, paroisse de la Forestière*, 1686 (arch. dép. de l'Aube, Q 679). — *La Charmelle*, 1735 (Saugrain, t. I, p. 465). — *Le fief et seigneurie de la Chalmelle, autrement appelé les Mouches, par. de la Forestière*, 1756 (arch. nat. Q¹ 678). — *Charmel*, 1804 (ann. de l'an XIII, p. 58).
- CHÂLONNAIS, ancien pagus ou comté dont le chef-lieu était Châlons-sur-Marne. — *Territorium Catalaunense*, mil. du vii^e siècle (chronic. Fredegarii, c. 42). — *Pagus Cathalaunensis*, 844 (cart. du chantre Guérin, f^o 6 v^o). — *Catalaunium*, 853 (capitul. Silvac. apud Bouquet, t. VII, p. 646). — *Pagus Catalaunensis*, 865 (*ibid.* f^o 10 r^o). — *Pagus Catalanicus*, avant 1050 (Rad. Glaber, l. II, c. 11). — *Chalonois*, 1675 (Valois, notitia Galliarum, index franç.). — *Chalonois*, 1726 (dictionn. univ. de la France, t. I, p. 691). — *Chalonois*, 1745 (dom. Bouquet, t. II, p. 745).
- CHÂLONS-LE-VERGEUR, h. c^{ne} de Bouvancourt. — *Chaulon?* 1261 (Machaut, hist. du bienh. J. de Mont-

mirel, p. 432). — *Chalon* ? 1311 (hist. de la maison de Guines, p. 395). — *Chalon-le-Merdeux*, comm. du XIV^e siècle (arch. adm. de Reims, t. I, p. 1090). — *Chaalons-le-Merdeux*, 1556 (arch. lég. de Reims, cout. p. 891). — *Chalon-le-Meldeux*, 1735 (Saugrain, t. I, p. 477). — *Chaalons-le-Vergeur*, 1804 (ann. de l'an XIII, p. 34).

Châlons-le-Vergeur doit son surnom actuel à la famille qui le possédait dans les derniers siècles; en 1556, Nicolas Le Vergeur était « seigneur usufruituaire de Chaalons-le-Merdeux » (arch. lég. de Reims, cout. p. 891).

CHÂLONS-SUR-MARNE, ch.-l. du département. — *Duro-catalauni*, III^e siècle (itinér. d'Antonin). — *Apud Catalaunos*, IV^e siècle (chron. d'Eusèbe, ann. 273). — *Urbs Catalauni*, IV^e siècle (Amm. Marcellin, l. V, c. 11; l. XXVII, c. 2). — *Civitas Catuellanorum*, fin du IV^e s^e (notitia civitatum Gallie). — *Catala cive* (monn. mérov. n^o 115). — *Catalaunicum castrum*, v. 834 (chron. Fontanell. c. 17). — *Cathellonica, Gadhellonensis, Cadelonensis urbs*, 842 (Nithard). — *Cavalonum*, v. 850 (polypt. de S.-Remy). — *Catalaunica urbs*, v. 948 (Flodoard, l. I, c. 3). — *Cataloni*, v. 1045 (Rad. Glaber, t. II, c. 7). — *Catalaunum*, 1113 (Barthélemy, hist. de Châl. p. 157). — *Chatalaunensis moneta*, 1148 (cart. d'Igny, f^o 4 v^o). — *Katalauni*, 1151 (cart. de Touss. f^o 45 r^o). — *Cathalaunum*, 1171 (arch. adm. de Reims, t. I, p. 363). — *Kathalaunum*, 1200 (la Charmoye, c. 5). — *Chatalaun*, 1201 (S.-Denis de Reims, l. Hermonville). — *Chalon, Chaalons, Chaaluns, Chalons*, v. 1222 (livre des vass. de Champ.). — *Cathalanum*, 1228 (liber principum, 599^o, f^o 325 v^o). — *Châlons*, 1240 (liber pontificum, f^o 270 v^o). — *Catalauna*, v. 1263 (arch. adm. de Reims, t. I, p. 852). — *Chaalonz*, 1284 (chap. de Châl. a. 6, l. 51). — *Chalon*, 1290 (Barthélemy, cart. de l'évêché, p. 60). — *Chaluns, scilicet Cathalaunum*, fin du XIII^e siècle (Annales Stadenses, apud Pertz, t. XVI, p. 335). — *Cathalonum*, 1313 (Boularic, actes du parlem. de Paris, n^o 4167). — *Chaallons*, 1383 (Brussel, usage des fiefs, p. 758). — *Chaallon en Champagne*, 1486 (voyage de G. Lengherand). — *Chaallon*, 1540 (arch. nat. P 179, 107). — *Chalons*, 1567 (mém. de Cl. Haton, p. 497). — *Châlons-en-Champagne*, 1743 (arch. lég. de Reims, statuts, t. II, p. 652).

Châlons-sur-Marne était le chef-lieu de la généralité de Champagne qui, en 1789, comprenait douze élections; la cout. de cette ville était suivie par une cinquantaine de villages. — L'église cathédrale de Châlons est consacrée à saint Étienne.

CHÂLONS-SUR-VESELE, c^o de Ville-en-Tardenois. — *Chalon villa*, 1125 (cart. de S.-Thierry, f^o 109 v^o). — *Villa Cavalio*, 1126 (arch. adm. de Reims, t. I, p. 278). — *Chalon*, 1132 (S.-Thierry, l. 25). — *Villa que dicitur Chalons, Chalons*, 1137 (arch. adm. de Reims, t. I, p. 291). — *Chalons*, 1143 (S.-Thierry, c. 6, l. 42). — *Villa Chalon, que est de parrochia ipsius Trimiaci*, 1156 (cart. de Saint-Thierry, p. 383). — *Calon*, 1171 (Saint-Thierry, l. 1). — *Chalon*, 1182 (cart. de S.-Thierry, f^o 18 v^o). — *Chalon super Vidulam*, 1270 (arch. adm. de Reims, t. I, p. 911). — *Chalon-sur-Veille, Chalon supra Veele*, 1270 (cart. de S.-Thierry, f^o 312 v^o). — *Chalon-Louvel*, v. 1274 (arch. nat. J 202, 45). — *Chalon-sur-Veille*, 1358 (arch. adm. de Reims, t. III, p. 108). — *Chalonnium supra Vidulam*, 1372 (S.-Thierry, l. 23). — *Challon*, XIV^e siècle (cart. A du chap. de Reims, f^o 128 r^o). — *Chalon-sur-Veille*, 1413 (S.-Remy, l. 396). — *Chaalons*, 1432 (arch. lég. de Reims, cout. p. 583). — *Chalon*, 1481 (arch. adm. de Reims, t. I, p. 121). — *Chaalons-sur-Vesle*, 1515 (S.-Thierry, l. 71). — *Chalons-sur-Vesle*, 1761 (*ibid.* l. 11).

En 1789, Châlons-sur-Vesle faisait partie de l'élection de Reims et était régi par la cout. de Vitry. Son église paroissiale, annexe de l'église de Trigny, diocèse de Reims, doyenné d'Hermonville, était dédiée à sainte Marie-Madeleine.

CHALTERIE (LA), lieu-dit, c^o de Boursault.

CHALTRAIT, c^o de Montmort. — *Chalestré*, v. 1222 (livre des vass. de Champ.). — *Chalestrium*, 1233 (la Charmoye, c. 1). — *Chalestrois*, v. 1252 (arch. nat. J 193, 51). — *Challevroi*, 1271 (dioc. anc. de Châlons, t. II, p. 437). — *Challevroy*, 1317 (la Charmoye, c. 1). — *Challevroy*, 1367 (arch. nat. Q¹ 681¹, 15). — *Challevroy*, 1381 (*ibid.* P 181, 39). — *Challevroy*, 1539 (*ibid.* P 165, 282). — *Challevroyum*, 1542 (tax. du dioc. de Châl. p. 215). — *Challevraict*, 1576 (arch. nat. Q 681¹). — *Challevroy*, 1605 (*ibid.* P 190, 56, f^o 1 v^o). — *Challevraict*, 1673 (*ibid.* Q¹ 681). — *Challevraict-aux-Bois*, 1834 (état-major).

Challevraict était compris, en 1789, dans l'élection de Châlons et suivait la cout. de Vitry. Son église paroissiale, diocèse de Châlons, doyenné de Vertus, était dédiée à Notre-Dame; l'évêque de Châlons en était collateur.

CHAMBRECY, c^o de Ville-en-Tardenois. — *Cambreciacum in pago Remensi*, v. 948 (Flodoard, l. II, c. 11). — *Cambreccius*, c. du XI^e siècle (polypt. de S.-Remy). — *Cambrecciacum*, 1178 (Longau, l. 20). — *Chambrecey*, 1198 (cart. B du chap. de

Reims, f° 411 r°). — *Chambriacum*, 1201 (Longau, l. 20). — *Chambreci*, 1224 (*ibid.*). — *Chambreccium*, 1225 (chap. de Reims, l. Chambrecy). — *Chambreci*, v. 1260 (cart. d'Igny, f° 224 r°). — *Chambrecy*, 1401 (arch. nat. P 179, 21).

Chambrecy faisait partie, en 1789, de l'élection et était régi par la cout. de Reims. Son église paroissiale, diocèse de Reims, doyenné de la Montagne, était consacrée à saint Julien; le tournaire du chapitre métropolitain présentait à la cure.

CHAMBRE-DES-MALADES (LA), lieu-dit, c^m de Tours-sur-Marne.

CHAMERY, c^m de Verzy. — *Camerai*, v. 1067 (arch. adm. de Reims, t. I, p. 218). — *Cameriacum*, 1074 (hist. des comtes de Champ. t. I, p. 489). — *Chamereium*, 1130 (cart. de S.-Martin d'Épernay, p. 124). — *Chammeré*, XII^e siècle (frag. d'un polypt. de S.-Remy, p. 167). — *Chamereium*, 1200 (cart. de Saint-Nicaise, f° 77 r°). — *Chemery*, 1209 (cart. de S.-Martin d'Épernay, p. 153). — *Chammeri*, 1219 (cart. d'Igny, f° 241 r°). — *Chammery*, 1270 (*ibid.* f° 243 v°). — *Chammeriacum*, 1303 (chap. de Reims, c. Écueil). — *Chammeri*, 1303 (arch. nat. J 626, n° 146). — *Chammeri*, 1303-1312 (arch. adm. de Reims, t. II, p. 1053). — *Chammeriacum*, 1343 (*ibid.* t. III, p. 883). — *Chamereyum*, 1357 (*ibid.* t. III, p. 100). — *Chemmeri*, 1363 (*ibid.* t. III, p. 281). — *Chammery en la Montaigne de Reims*, 1384 (*ibid.* t. III, p. 597). — *Chammery*, 1443 (archev. de Reims, c. 14).

En 1789, Chamery faisait partie de l'élection de Reims et suivait pour partie la cout. de Reims, pour partie celle de Vitry. Son église paroissiale, diocèse de Reims, doyenné de la Montagne, était dédiée à saint Pierre et à saint Paul; l'abbé de Saint-Denis de Reims, qui présentait à la cure, avait remplacé comme présentateur, postérieurement au XIV^e siècle, l'abbé de Saint-Martin d'Épernay.

CHAMOISERIE (LA), f. c^m de l'Épine.

CHAMPAGNE, contrée naturelle dont le nom devint, à l'époque mérovingienne, celui d'un duché, puis, au XI^e siècle, la dénomination populaire et, au commencement du XIII^e siècle, l'appellation officielle de l'État féodal formé par les comtes de Troyes. — *Campania*, fin du VI^e siècle (Grég. de Tours, l. III, c. 15). — *Campanenses*, ethnique, fin du VI^e siècle (*ibid.* l. V, c. 14). — *Champaigne*, *Campaigne*, v. 1222 (livre des vass. de Champ.). — *Champaigne*, 1245 (liber pontificum, f° 399 r°). — *Champaigne*, 1265 (cart. d'Igny, f° 140 r°). — *Champaigne*, 1273 (arch. nat. J 195, 52). —

Champaigne, 1287 (chap. de Châl. a. 4, l. 1). — *Champaigne*, 1296 (cart. de S.-Médard de Soissons, f° 125 v°). — *Champaigne*, 1377 (Montier-la-Celle, l. 33). — *Champaigne*, 1385 (arch. dép. de l'Aube, G 988). — *Conté de Champaigne*, 1514 (arch. nat. P 162, 317).

CHAMPAGNE, vill. c^m de Champigneul. — *Camponia*, 865 (cart. du chantre Guérin, f° 10 r°). — *Campona*, 1131-1142 (cart. de Toussaints, f° 51 r°). — *Camponne*, 1185 (Andecy). — *Campania*, 1215 (cart. de l'égl. de Châlons, cop. Gaign. p. 78). — *Champaigne*, 1215 (chap. de Châlons, a. 4, l. 26). — *Champaigne*, v. 1222 (livre des vass. de Champ.). — *Champaigne*, 1261 (dioc. anc. de Châlons, t. I, p. 422). — *Champaigne*, 128. (arch. nat. Q¹ 668^v). — *Champaigne*, 1405 (pouillé du dioc. de Châlons, f° 73 v°). — *Ung fief ou ung lieu où jadis souloit avoir village nommé Champaigne emprès Champigneulles*, 1465 (chap. de Châl. a. 4, l. 28). — *Champaigne*, 1469 (*ibid.* a. 2, l. 4). — *Champaigne-lez-Champigneulles*, 1515 (Barthélemy, hist. de Châlons, p. 280). — *Champaigne-lez-Champigneulle*, 1580 (évêché de Châlons, c. 10).

Champagne faisait partie, en 1789, de l'élection et suivait la cout. de Châlons. Son église paroissiale, annexe de l'église de Champigneul, diocèse et doyenné de Châlons, était dédiée à saint Germain.

CHAMPAGNEMAY, h. c^m de Joiselle. — *Champaigne*, 1780 (Courtalon, t. III, p. 286). — *Champagnemey*, 1862 (Guérard, p. 214).

CHAMPAGNY, lieu-dit, c^m de Sept-Saulx.

CHAMPAUBERT OU CHAMPAUBERT-LA-BATAILLE, c^m de Montmort. — *Campus Alberti*, 1124-1130 (cart. d'Oyes, f° 19 v°). — *Campus Auberti*, *Champaubert*, 1162 (Andecy). — *Champaubert*, 1526 (*ibid.* c. 3, f° 4 v°).

Champaubert était compris, en 1789, dans l'élection de Châlons et suivait la cout. de Vitry. Son église paroissiale, diocèse de Châlons, doyenné de Vertus, était dédiée à saint Remy; l'abbé de Saint-Sauveur de Vertus présentait à la cure.

CHAMPAUBERT-AUX-BOIS, c^m de Saint-Remy-en-Bouze-mont. — *Campus Auberti*, 1218 (chap. de Châl. a. 5, l. 55). — *Champaubert*, v. 1252 (arch. nat. J 202, 55). — *Champ-Aubert*, v. 1300 (extenta Campanie, Larzicourt).

En 1789, Champaubert-aux-Bois faisait partie de l'élection et suivait la cout. de Vitry. Son église paroissiale, diocèse de Châlons, doyenné de Perthes, était dédiée à saint Laurent; l'abbé de Montiérender présentait à la cure.

CHAMPATÉ, h. c^m de Dormans. — *Champaier*, 1400

- (arch. nat. P 180, 134). — *Champayé*, 1442 (*ibid.* P 180, 156). — *Champaié*, 1459 (*ibid.* P 180, 161). — *Champpaié*, 1603 (*ibid.* P 181, 21). — *Champaillet*, XVIII^e siècle (Cassini). — *Champaillé*, 1860 (Cornet-Paulus).
- CHAMBERTRAND, hameau détr. c^{me} d'Esternay. — *Le hameau de Chambertrand*, 1612 (Andecy, c. 4).
- CHAMP-BIGOT (LE), mⁱⁿ, c^{me} de Champillon.
- CHAMP-COURT (RUISSEAU DE), affl. du ru de Saint-Nicolas, c^{me} de Maffrecourt.
- CHAMP-D'ASILE (LE) OU LA RIONNERIE, m^{me}, c^{me} de Courbetaux.
- CHAMP-D'ASILE (LE), écart, c^{me} de Margerie (Cornet-Paulus).
- CHAMP-DE-RILLY (LE), fief, c^{me} de Rilly-la-Montagne (Barthélemy, canton de Verzy, p. 48).
- CHAMP-DES-CHÈVRES (LE), h. c^{me} de Suizy-le-Franc. — *Le fief, terre et seigneurie du Champ-aux-Chèvres*, 1713 (évêché de Châl. c. 15). — *Le Champ des Chèvres*, 1735 (Saugrain, t. I, p. 85). — *Le Chant des Chèvres*, XVIII^e siècle (Cassini). — *Champ Destrures* (faute typographique), 1804 (ann. de l'an XIII, p. 85).
- CHAMPDONNANT, f. c^{me} d'Orbais. — *Champdonant*, XVIII^e siècle (Cassini). — *Chaudounaut*, 1804 (ann. de l'an XIII, p. 71-72).
- CHAMPEAU (LE), f. c^{me} du Thoult.
- CHAMPEAUX (LES), f. c^{me} de Chaltrait. — *Champeaux*, 1508 (arch. nat. P 207, 12). — *Les Champeaux et fief d'icoulx*, 1605 (*ibid.* P 190, 56). — *Un autre fief sciz audit Chaltrait, appelé le fief Champeaux*, 1673 (*ibid.* Q¹ 681). — *Les Champeaux, les Champeaux*, 1734 (*ibid.*).
- CHAMPEAUX, ferme, puis fief, c^{me} de Saint-Prix-les-Hameaux. — *Le gainnaige du Talus appelé les Champeaux*, 1509 (évêché de Châlons, c. 15). — *Item, les gainnages qui souloient estre aud. Tallus, appellez les Champeaux*, 1603 (*ibid.*). — *Le fief de Champeaux, scitué audit Tallus*, 1713 (*ibid.* c. 15).
- CHAMPEAUX, f. détr. c^{me} de Villevenard. — *Ung autre gainnaige audit Villevenard appelé les Champeaux*, 1509, 1603 (évêché de Châl. c. 15). — *Les Champeaux*, 1625 (*ibid.*).
- CHAMPENOIS (LE FIEF DU), à Vincelles. — *Ung fief... audit Vincelles qui fut le Champenois de Cuyts*, 1459 (arch. nat. P 180, 161). — *Ung fief appelé le fief Champenois*, 1484 (*ibid.* P 180, 165).
- CHAMPERRIER, f. et tuileries, c^{me} d'Ay.
- CHAMPÉVRARD, loc. détruite, vers Sézanne. — *Villa Campi Ebrardi*, 1155 (Montier-la-Celle, c. 3). — *Campus Ebrardi*, 1168 (Gall. chr. t. XII, c. 272).
- Le Champ-Évart*, v. 1222 (livre des vass. de Champ.).
- CHAMPFLEURY, c^{me} de Verzy. — *Campus Floridus*, 1154 (arch. adm. de Reims, t. I, p. 329). — *Champflori*, v. 1274 (arch. nat. J 202, 45). — *Chanflori*, c. du XIV^e s^e (arch. adm. de Reims, t. I, p. 1090). — *Champflory*, 1384 (*ibid.* t. III, p. 626). — *Champflory-lez-Reims*, 1516 (S.-Remy, l. 33). — *Champfleury*, 1519 (*ibid.* l. 306). — *Chanfleury*, 1556 (arch. lég. de Reims, cout. p. 876). — *Champfleuri*, 1728 (cout. de Reims, p. 643).
- En 1789, Champfleury faisait partie de l'élection et suivait la cout. de Reims. Son église paroissiale, diocèse de Reims, doyenné de Vesle, était consacrée à saint Jean-Baptiste; l'abbé de Saint-Remy de Reims présentait à la cure.
- CHAMPFLEURY (PETIT-) dit L'AUBERGE, m^{me}, c^{me} de Champfleury.
- CHAMPGILLART, h. c^{me} de Tréfol. — *Changilart*, c. du XIII^e siècle (cart. de N.-D. de Paris, t. I, p. 157). — *Campus Gillardi*, 1222 (liber principum, f^o 290 v^o). — *Jean-Gilardet*, 1735 (Saugrain, t. I, p. 475). — *Jean-Gillardet*, 1832 (état-major). — *Champ-Gillard* ou *Jean-Gillard*, 1860 (Cornet-Paulus).
- CHAMPGUCHER, loc. détruite, c^{me} d'Ay. — *Campus Wücherii*, v. 1172 (feoda Campanie). — *Une pièce de terre assise devant le bois d'icelle Male-Maison, en lieu dit le Champ-Guichei*, 1491 (arch. nat. P 177, 121).
- CHAMPGUYON, c^{me} d'Esternay. — *Campus Guidonis*, 1161 (cart. d'Oyes, f^o 27 r^o). — *Champ-Guidonis*, *Champ-Guion*, *Chanp-Guion*, *Champ-Guis*, v. 1222 (livre des vass. de Champ.). — *Chan-Guion*, v. 1252 (arch. nat. J 195, 96). — *Changuon*, fin du XIII^e s^e (*ibid.* J 206; Troyes, 3). — *Champguion*, v. 1395 (*ibid.* P 201, f^o 89 r^o). — *Campus Guydonis*, 1407 (pouillé de Troyes, n^o 288). — *Champiguion*, 1553 (arch. nat. P 178, 71). — *Changuyon*, 1735 (Saugrain, t. I, p. 473). — *Chanquion*, 1768 (Orbais). — *Changuyon*, 1804 (ann. de l'an XIII, p. 37). — On a aussi écrit abusivement, au XVII^e et au XVIII^e siècle, *Chandion*.
- Champguyon était compris, en 1789, dans l'élection de Sézanne et était régi par la cout. de Meaux. Son église paroissiale, diocèse de Troyes, doyenné de Sézanne, était dédiée à saint Étienne; l'évêque de Troyes en était collateur.
- CHAMPIGNEUL, c^{me} d'Écury-sur-Coole. — *Campinolum*, 1107 (chap. de Châl. a. 1, l. 1). — *Campenolia*, 1147-1151 (Andecy). — *Campinolia*, 1213 (S.-Pierre-aux-Monts, c. 2). — *Champoignitia*, 1215

(chap. de Châl. a. 4, l. 28). — *Champivole*, 1263 (S.-Memmie, c. 7, f° 2 r°). — *Campivola*, 1289 (S.-Pierre-aux-Monts, c. 2). — *Champygnoles*, 128. (arch. nat. Q¹ 681¹). — *Champignole*, v. 1300 (extenta Campanie, Épernay). — *In villa et finagio de Champignol*, 1307 (S.-Pierre-aux-Monts, c. 2). — *Champignoles*, 1313 (N.-D.-en-Vaux). — *Champigneules*, 1326 (S.-Pierre-aux-Monts, c. 9). — *Champignol*, 1330 (chap. de Châl. a. 4, l. 28). — *Champignolia*, 1333 (*ibid.* a. 4, l. 33). — *Champigneilles*, 1465 (*ibid.* a. 4, l. 28). — *Champigneulles*, 1469 (*ibid.* a. 2, l. 4). — *Champigneulles*, 1472 (*ibid.*). — *Champignolles*, 1515 (hist. de Châlons, p. 280). — *Champigneulle*, 1521 (chap. de Châl. a. 1, l. 37). — *Champinelle*, 1526 (Andecy, c. 3). — *Champignolle*, 1537 (*ibid.* 4, p. 34). — *Champigneules*, *Champigneles*, 1556 (arch. lég. de Reims, cout. p. 878 et 919). — *Champigneulle*, 1626 (arch. nat. P 191, 5). — *Champigneul-lès-Escuis*, v. 1700 (Andecy, c. 3). — *Campinolia juxta Campaniam*, vulgo *Champigneulle*, 1755 (chap. de Châl. a. 1, l. 56).

En 1789, Champigneul faisait partie de l'élection et suivait la cout. de Châlons. Son église paroissiale, diocèse et doyenné de Châlons, était consacrée à saint Remy; le semainier du chapitre cathédral de Châlons présentait à la cure.

CHAMPIGNY, c^m de Reims. — *Villa quæ dicitur Campaniaca, super fluvium Vidulam*, v. 940 (Flodoard, l. II, c. 41). — *Villa Campiniaci*, 1067 (arch. adm. de Reims, t. I, p. 218). — *Campiniaca villa*, v. 1067 (*ibid.*). — *Campaniacum*, 1180 (cart. B du chap. de Reims, f° 312 r°). — *Champigniacum*, 1204 (arch. adm. de Reims, t. II, p. 98). — *Champigneium*, 1226 (S.-Symph. c. 1). — *Champigni*, 1244 (cart. de S.-Denis de Reims, p. 146). — *Campneyum juxta Remis*, 1258 (S.-Denis de Reims, l. Champigny). — *Champigny*, *Champigney*, 1261 (*ibid.*). — *Champigni de lez Rains*, 1263 (*ibid.*). — *Champaign*, v. 1274 (arch. nat. J 202, 45). — *Champigniacum*, 1294 (S.-Thierry, c. 4, l. 31). — *Campigniacum*, 1299 (arch. adm. de Reims, t. II, p. 104). — *Champigneium*, 1305 (S.-Denis de Reims, l. Champigny). — *Champigny prope Remos*, 1340 (arch. adm. de Reims, t. II, p. 108).

Champigny était compris, en 1789, dans l'élection et suivait la cout. de Reims. Son église paroissiale, diocèse de Reims, doyenné de la Montagne, était consacrée à saint Théodulphe; l'abbé de Saint-Denis de Reims présentait à la cure.

CHAMPIGNY, lieu-dit, c^m de Broussy-le-Petit.

CHAMPILLON, c^m d'Ay. — *Champoulan*, v. 1252 (arch. nat. J 202, 47). — *Champ-Poulain*, 1265 (Hautvilliers, c. 4). — *Champolans*, 1308 (arch. nat. P 1114). — *Campus Pullanus*, 1303-1312 (arch. adm. de Reims, t. II, p. 1122). — *Campus Pullain*, 1346 (*ibid.* t. II, p. 1122). — *Champillon*, 1384 (arch. nat. P 51², 1430). — *Champilon*, 1556 (arch. lég. de Reims, cout. p. 911). — *Champillon*, 1614 (arch. nat. Q¹ 671). — *Champillon, paroisse de Dizy*, 1633 (*ibid.* Q¹ 673).

En 1789, Champillon faisait partie de l'élection et était régi par la cout. de Reims. Son église paroissiale, annexe de l'église de Saint-Imoges, diocèse de Reims, doyenné d'Épernay, était dédiée à saint Barnabé; au xiv^e siècle, c'était une simple chapelle sous l'invocation de sainte Marie-Madeleine.

CHAMPILLON, anc. village, réduit aujourd'hui à un moulin, c^m de Glannes. — *Altare de Campilonia*, 1135 (cart. d'Huiron, p. 18). — *Campilo*, 1136 (*ibid.* p. 135). — *Champillon*, 1153-1162 (*ibid.* p. 25). — *Championia*, 1187 (*ibid.* p. 211). — *Champillum*, 1189 (cart. de la Trinité, f° 88 v°). — *Champignon*, 1225 (Trois-Font. c. 5). — *Champillon*, 1383 (arch. nat. P 188, 52). — *Champillon*, 1508 (*ibid.* P 207, 5). — *Champillon*, 1687 (*ibid.* P 221, 80). — *Le moulin de Champillon, paroisse de Courdemange*, 1763 (cart. d'Huiron, p. 581). — *Depuis un tems dont n'est mémoire, il n'est plus parlé de Champillon; on croit qu'il a été détruit vers l'an... Il n'en reste que quelques vestiges d'un cimetière, sur lesquels est une croix où, chaque année, les religieux bénédictins vont en procession, et un moulin assis sur le ruisseau de la Chérone: il est reconnu estre de la paroisse de Courdemange*, 1787 (*ibid.* p. 587). — *Champignon, moulin*, 1847 (lieux habités).

CHAMPILLON (RUISSEAU DE), formé par les ruisseaux de Bellevue, des Bardelots et de la Dhuy. Il coule par le fief de Champillon.

CHAMPIONNERIE (LA), m^m, c^m de Montmirail.

CHAMPIONNERIE (LA), f. c^m de la Ville-sous-Orbais.

CHAMPLAT, c^m de Châtillon-sur-Marne. — *La Nueville-Chanlard*, v. 1300 (extenta Campanie, Châtillon). — *Chaularde*, v. 1300 (*ibid.* Épernay). — *La Ville-Nueve Chanlard*, 1300 (Longau, c. 4). — *Nova Villa Chanlardi*, 1303-1312 (arch. adm. de Reims, t. II, p. 1054). — *Nova Villa*, 1346 (*ibid.* t. II, p. 1053 et 1056). — *Nueville-Chanlard*, 1410 (arch. nat. P 182, f° 223 r°). — *Neufville-Champlat*, 1580 (évêché de Châl. c. 10). — *Chanlat*, 1627 (*ibid.*). — *Champla*, xviii^e siècle (Cassini).

Le nom de ce village se prononce *Chanla*.

En 1789, Champlat était compris dans l'élection de Reims et suivait la cout. de Vitry. Son église paroissiale, diocèse de Reims, doyenné de la Montagne, était dédiée à saint Denis; le grand archidiacre présentait à la cure.

CHAMPLONG, f. c^{ne} de Courgivaux. — *Champlone*, vers 1222 (liv. des vass. de Champ.). — *Campus Lungus*, v. 1252 (arch. nat. J 195, 96). — *Chanton*, en la mairie d'Escarde, v. 1395 (*ibid.* P 201, f^o 96 r^o). — *Champlong*, *Champlon*, 1758 (*ibid.* Q¹ 678).

CHAMP-MARISY (LE), lieu-dit, c^{ne} de Vitry-en-Perthois. CHAMP-MARTIN, f. c^{ne} de Corrobert. — *Champ-Martin*, 1464 (cart. de Coigny, p. 540). — *Chamartin*, 1654 (Montmirail, reg. de bap.). — *Chammartin*, 1663 (*ibid.* reg. de mar.).

CHAMPNOIX, écart, c^{ne} de Corrobert.

CHAMPNOULIN, étang dont le nom rappelle un moulin détruit, c^{ne} de la Neuville-aux-Bois. — *Ung autre estang appelé l'estang Jehan-Molin*, 1392 (arch. nat. P 183, 78). — *L'estang Jehan-Moulin*, 1538 (*ibid.* P 184, 94). — *Ung molin à eaux appelé Jehan-Molin*, 1572 (*ibid.* P 184, 200). — *L'estang de Champmoulin anciennement appelé Jean-Moulin, contenant... le moulin, la maison du meusnier*, 1733 (*ibid.* Q¹ 657).

CHAMP-MOYEN, écart, c^{ne} de Nesle-la-Repote (Cornet-Paulus).

CHAMPOUDOT, f. c^{ne} de Neuvy. — *Champoudet*, 1735 (Saugrain, t. I, p. 474). — *Champondet*, 1804 (ann. de l'an XIII, p. 70). — *Champ-Oudet* ou *Champ-Houdot*, 1860 (Cornet-Paulus).

CHAMPOULAIN, f. détruite, c^{ne} de Cuys. — *Un gagnage appelé Champ-Poulain*, 1394 (arch. nat. P 181, 48). — *La maison et gagnage de Champoulain*, 1414 (*ibid.* P 182, f^o 305 v^o). — *Ung gagnage appelé Champ-Poulain, auquel eust jadis maison*, 1491 (*ibid.* P 181, 84).

CHAMP-PLAIDON (LE), quart. de Verneuil.

CHAMPRAMONT (RU DE), all. du Petit-Morin; coule sur le finage de Boissy-le-Repos.

CHAMPRENAULT, f. c^{ne} de la Ville-sous-Orbais. — *Grangia de Campo Renaudi*, 1269 (ms. du religieux d'Orbais). — *Champ-Begnault*, 1510 (arch. nat. P 179, 184). — *Champregnault*, 1591 (Orbais). — *Champ-Benaut*, 1763 (*ibid.* p. 40). — *Champperneau*, 1847 (lieux habités).

CHAMP-ROND, f. c^{ne} de Villeneuve-la-Lionne. — *Campus Rotondus*, 1170 (cart. de S.-Jean des Vignes, f^o 107 r^o). — *Champroond*, *Champroont*, v. 1222 (liv. des vass. de Champ.).

CHAMPROVERT, anc. fief, auj. lieu-dit, c^{ne} de Saron. —

Pierre Chanot, de Champroverd, 1493 (Montier-la-Celle, l. 18). — *Champrovertière mouvant en plein fief de ladite terre et seigneurie de Levrigny*, 1538 (arch. nat. P 178, 13). — *Champrovert*, 1571 (*ibid.* P 178, 55). — *Champ-Provert*, 1604 (*ibid.* P 178, 61). — *La motte de Champrovert*, 1773 (*ibid.* Q¹ 672).

Les lieux-dits : la motte de Champrovert et la rue de Champrovert semblent attester l'existence d'une maison forte et d'un village disparus depuis longtemps déjà.

CHAMPS-ÉLYSÉES (LES), écart, c^{ne} de Chaumozy (Cornet-Paulus).

CHAMPS-ÉLYSÉES (LES), m^{ne}, c^{ne} de Tinquaux.

CHAMPTIN, éc. détruit, c^{ne} de Courbetaux. — *Chambertain*, 1466 (chât. de Montmirail). — *Champetaïn*, 1563 (*ibid.*). — *Seigneur de Champtin*, 1597 (Montmirail, reg. de bap.). — *Champtin*, 1605 (chât. de Montmirail). — *Sieur de Champtain*, (Hôtel-Dieu de Montmirail).

CHAMP-VIEUX, écart, c^{ne} de Magneux (Cornet-Paulus).

CHAMPOISY, c^{ne} de Dormans. — *Campus Vicini*, 1185-1187 (cart. de Coigny, p. 210). — *Cobosi*, v. 1220 (liv. des vass. de Champ.). — *Chanvassiacum*, 1233 (cart. de l'Amour-Dieu, f^o 33 v^o). — *Champvoisy*, 1399 (arch. nat. P 180, 97). — *Chanvoisi*, 1399 (*ibid.* P 180, 132). — *Champvoissy*, 1408 (*ibid.* P 180, 141). — *Champvoisy*, 1674 (*ibid.* P 1154, f^o 200 v^o). — *Champvoicy*, xviii^e siècle (Cassini).

En 1789, Champvoisy était compris dans l'élection d'Épernay et suivait la cout. de Vitry. Son église paroissiale, diocèse de Soissons, doyenné de Châtillon, était dédiée à Notre-Dame; le chapitre de l'église cathédrale de Soissons présentait à la cure.

CHAMPOISY (RUISSEAU DE), c^{ne} de Champvoisy et de Passy-Grigny.

CHANGY, c^{ne} d'Heiltz-le-Maurupt. — *Vicus qui dicitur Camisiacus*, 853 (cart. du chantre Guérin, f^o 2 v^o). — *Chainsei*, 1131-1142 (Ulmoj). — *Keansi*, 1168 (Saint-Memmie, c. 1). — *Chamsiacum*, 1171 (*ibid.*). — *Chenseium*, 1179 (Ulmoj). — *Chanseiacum*, 1183 (Saint-Memmie, c. 3). — *Chainseium*, 1193 (*ibid.* c. 7). — *Chenseium*, 1213 (*ibid.* c. 8). — *Chinsil*, v. 1222 (liv. des vass. de Champ.). — *Changeium*, 1224 (Ulmoj). — *Chainseyum*, 1238 (Saint-Memmie, c. 8). — *Chainsi*, *Chensei*, 1240 (Cheminon, c. 1). — *Chainseium*, 1251 (Saint-Memmie, c. 8). — *Chaynsium*, *Chaynsi*, v. 1252 (arch. nat. J 202, 55). — *Chamseium*, 1255 (S.-Pierre-aux-Monts, c. 27). —

- Cheynsi, Chainsy*, 1266 (Ulmo). — *Chainsei*, 1297 (S.-Jacques de Vitry, c. 4). — *Changiacum*, v. 1300 (extenta Campanie, Vitry). — *Changy*, 1380 (arch. nat. P 178, 107). — *Chamsy*, 1396 (*ibid.* P 161, 7). — *Changeyum*, 1405 (pouillé de Châl. f° 76 r°). — *Chanzé*, 1440 (arch. nat. P 161, 17). — *Chancy*, 1462 (*ibid.* P 161, 28). — *Chaingy*, 1463 (*ibid.* P 161, 30). — *Changey*, 1469 (*ibid.* P 161, 36). — *Changy-en-Champagne*, 1482 (*ibid.* P 161, 42). — *Chaingeyum*, 1486 (Saint-Memmie, c. 8). — *Chamsi*, 1499 (arch. nat. P 161, 234). — *Changy, Chavigny*, 1508 (*ibid.* P 207, 6). — *Champgy*, 1516 (*ibid.* P 166, 388). — *Changey*, 1696 (*ibid.* P 222, 1).
- Changy faisait partie, en 1789, de l'élection et suivait la cout. de Vitry. Son église paroissiale, diocèse de Châlons, doyenné de Vitry-le-Brûlé, était consacrée à saint Étienne; l'abbé de Saint-Memmie présentait à la cure.
- CHANGY (PAYS DE), pagus ou comté démembré de la cité de Châlons; il paraît avoir été réuni dès la fin du IX^e siècle au Perthois, et Vitry [-le-Brûlé] hérite dès lors de la prééminence de Changy. — *Pagus Camsiacensis*, 844 (cart. du chantre Guérin, f° 6 v°). — *Camizium*, 853 (capitul. Silv. apud Bouquet, t. VII, p. 616). — *Pagus Camsiacensis*, 878 (Mabille, pancarte noire de S.-Martin de Tours). — *Comitatus Camsiacensis*, 900 (cart. du chantre Guérin, f° 4 r°).
- CHANLAIRE, f. c^{ne} de Monctez-l'Abbaye.
- CHANOINERIE (LA), lieu-dit, c^{ne} de Warmeriville.
- CHANOIRE (LA), f. c^{ne} de la Neuville-aux-Bois.
- CHANOLLES, f. c^{ne} de Villiers-aux-Corneilles. — *Chanola*, v. 1146 (Montier-la-Celle, c. 18). — *Curtis de Chasnella*, 1165 (Gallia christ. t. XII, p. 271). — *Chasnele, Chasnelle*, v. 1222 (liv. des vass. de Champ.). — *Chanelle*, 1227 (cart. de Sellières, f° 61 r°). — *Chenolles*, 1398 (arch. nat. P 171, 46). — *Chasnolles*, 1722 (*ibid.* P 197, 3).
- CHANTEAU, h. détruit, c^{ne} de Chaltrait. — 1633 (lieux régis par la cout. de Vitry).
- CHANTECOQ, c^{ne} de Saint-Remy-en-Bouzemont. — *Chantecoc*, v. 1222 (liber pontif. 5592, f° 295 r°). — *Chantecoc*, 1236 (Teulet, trésor des chartes, t. II, p. 318). — *Chantecoc*, 1237 (cart. de Montiers, 9905, f° 426 r°). — *Chantecoc*, 1634 (Monctez, c. 4).
- CHANTECOQ, f. détruite, c^{ne} de Possesse. — *La place ou meiz où souloit estre la ferme de Chantecoc*, 1508 (arch. nat. P 181, 166).
- CHANTECOQ (RU DE), affl. de la Droyes; arrose les finages de Chantecoc et de Giffaumont.
- CHANTELOUP-LES-HAMEAUX, h. détruit, c^{ne} de Saint-Vrain. — 1633 (lieux régis par la cout. de Vitry).
- CHANTEMERLE, c^{ne} d'Esternay. — *Cantumerula*, 1062-1080 (hist. des comtes de Champ. t. I, p. 504). — *Cantumella*, 1128 (pouillé de Troyes, p. 186). — *Cantimerla*, 1131 (Andecy). — *Cantumellum, Cantumerulum*, v. 1146 (Montier-la-Celle, l. 18). — *Cantumerula*, 1171 (Andecy, c. 1). — *Cantumerule*, 1214 (Teulet, trésor des chartes, t. I, p. 409). — *Chantemelle, Chante-Mele, Chantemerle*, v. 1222 (liv. des vass. de Champ.). — *Chantemelle*, 1344 (arch. nat. J 194, 33). — *Chantemarle*, 1489 (*ibid.* P 165, 202). — *Chantemerles*, 1535 (Sellières, c. 1). — *Cantumerulum*, 1655 (Montier-la-Celle, c. 3). — *Chantemesle*, 1690 (arch. nat. Q¹ 679).
- Chantemerle était compris, en 1789, dans l'élection de Troyes et suivait la cout. de Meaux. Son église paroissiale, diocèse de Troyes, doyenné de Pont-sur-Seine, était consacrée à saint Serein et à saint Sébastien; l'abbé du lieu présentait à la cure.
- CHANTERAINE, f. c^{ne} de Champlat. — *Chante-Rainne*, 1303 (arch. nat. JJ 126, n° 146). — *Chantayrayne*, 1333 (arch. adm. de Reims, t. II, p. 709). — *Chante-Rainne de lez Chaumisi*, 1338 (Saint-Basle, l. 17). — *Chantraîne*, 1580 (évêché de Châl. c. 10). — *Chantraîne*, 1860 (Cornet-Paulus).
- CHANTERAINE, f. c^{ne} de Jonchery-sur-Suipe. — *La maison de Saint-Lauren dit Chanteraine, paroisse de Jonchery*, 1633 (arch. nat. P 216, 27). — *Le chasteau de Saint-Laurent dit Chantraîne, paroisse de Jonchery*, 1643 (*ibid.* P 216, 113). — *Le chasteau et le moulin de Chantraîne*, 1735 (Saugrain, t. I, p. 479). — *Chantereine*, 1862 (Guérard, p. 113).
- CHANTERAINE, anc. m^{ns}, situé vers Margerie. — *Molendinum de Canturane*, 1147, 1194 (cart. du Paraclet, p. 9 et 102). — *Le molin de Chanteraigne*, 1566 (Hôtel-Dieu le Comte à Troyes; lay. 1, c. A, n° 6).
- CHANVREY, fief relevant de Possesse. — *Ung aultre arrière fief appelé le fief de Ch. nrey*, 1571 (arch. nat. P 183, 9).
- CHANVRIEULLE, m^{ns}, c^{ne} de Moiremont. — *Molendinum de Chanverelles*, 1229 (chap. de Reims, l. 46). — *Bannum de Chanverueles*, 1236 (*ibid.*). — *Chanvrieulles*, 1250 (cart. de Moiremont, f° 74 r°). — *Chanvrieulle*, XVIII^e siècle (Cassini). — *Chanvrieule*, 1862 (Guérard, p. 490).
- CHAPATERIE (LA), lieu-dit, c^{ne} de Sainte-Menehould.
- CHAPELAINE, c^{ne} de Sompuis. — *Caplinæ*, v. 850 (polypt. de Montierender). — *Chaplaignes, Cha-*

plainnes, v. 1222 (liv. des vass. de Champ). — *Chapelanae*, 1228 (S.-Remy, l. 400). — *Chaplaines*, v. 1274 (arch. nat. J 202, 45). — *Chaplainnes de lez Sonsois*, 1375 (*ibid.* P 171, 157). — *Chapplainnes*, 1392 (*ibid.* P 179, 2). — *Chapplainnes*, 1417 (*ibid.* P 208, 57). — *Chapelenes*, xvi^e siècle (arch. dép. de l'Aube, G 657). — *Chapplainne*, xvi^e siècle (*ibid.* G 604). — *Chapplainnes*, 1604 (arch. nat. P 179, 139). — *Chapelaine*, *Chapplainne*, 1636 (*ibid.* P 215, 36). — *Chapeleine*, 1732 (*ibid.* P 198, 4). — *Capellania*, 1784 (Courtalon, t. III, p. 347). — *Chapelaine-sous-Marguerie*, 183. (état-major). — *Chapelaine*, autrefois *Chaplainne-le-Chétif*, 1860 (Cornet-Paulus).

En 1789, Chapelaine était compris dans l'élection de Vitry et suivait la cout. de Chaumont. Son église paroissiale, annexe de l'église de Hancourt, diocèse de Troyes, doyenné de Margerie, était consacrée à saint Eusèbe.

CHAPELAINE, h. c^{ms} de Vassimont. — *Caplenæ*, 1124-1130 (cart. d'Oyes, f^o 19 v^o). — *Chaplainnes*, vers 1172 (feoda Campanie, n^o 78). — *Chaplenæ*, 1175 (cart. d'Oyes, f^o 21 r^o). — *Chaplenie*, 1226 (la Charmoye, c. 3). — *Chapleines*, vers 1230 (arch. nat. KK 1064, f^o 281 r^o). — *Chaplainnes*, *Chapplainne*, 1231 (Argensolles, c. 7). — *Chapleines*, 1242 (la Charmoye, c. 2). — *Chapleines*, v. 1300 (extenta Campanie, Vertus). — *Chapplainnes*, *Chapplainnes*, *Chapplainnes*, 1336 (arch. nat. Q¹ 681, f^o 73, 211 et 215). — *Chapplainnes*, 1367 (*ibid.* f^o 12 r^o). — *Chapplainnes*, 1375 (*ibid.* f^o 73 v^o). — *Chapplainnes*, 1508 (*ibid.* P 207, 12). — *Chapplainnes*, 1542 (taxe du dioc. de Châl. p. 213). — *Chapplainne*, 1605 (arch. nat. P 190, 56, f^o 1 v^o). — *Chaplainnes*, 1633 (lieux régis par la cout. de Vitry). — *Chaplainnes*, 1673 (arch. nat. Q¹ 681).

En 1789, Chapelaine faisait partie de l'élection de Châlons et était régi par la cout. de Vitry. Son église paroissiale, annexe de l'église de Haussimont, diocèse de Châlons, doyenné de Vertus, était dédiée à saint Jean.

CHAPELAINE (LA), lieu-dit, c^{ms} de Passy-Grigny.
CHAPELLE (LA), f. c^{ms} d'Aulnizeux. — *La Chappellette de lez Anniseul*, 1366 (arch. nat. Q¹ 681, f^o 201). — *La Chappellette*, 1508 (*ibid.* P 207, 12). — *La Chapelle*, 1633 (lieux régis par la cout. de Vitry). — *La Chapelle-sur-Aulnizeux*, 1847 (lieux habités).

CHAPELLE (LA), lieu-dit, c^{ms} de Broys.

CHAPELLE (LA), lieu-dit, c^{ms} de Champillon. — *Audit*

Champillon, ... derrière la Chapelle en l'Hermitage, 1651 (arch. nat. Q¹ 675).

CHAPELLE (LA), vill. c^{ms} de la Chapelle-et-Felcourt. —

Capella, 1197 (dioc. anc. de Châl. t. I, p. 364). —

La Chapelle, v. 1274 (arch. nat. J 202, 46). —

La Chappelle-sur-Auve, 1406 (*ibid.* P 184, 25). —

La Chappelle-sur-Auve, 1508 (*ibid.* P 207, 45).

— *Capella supra Alvam*, 1542 (taxe du dioc. de Châl. p. 226³).

En 1789, la Chapelle faisait partie de l'élection de Sainte-Menehould et suivait la cout. de Vitry. Son église paroissiale, diocèse de Châlons, doyenné de Sainte-Menehould, était dédiée à sainte Menehould; l'évêque de Châlons en était collateur.

CHAPELLE (LA), lieu-dit, c^{ms} de Charmontois-le-Roi.

La contiguïté de ce lieu-dit et du lieu-dit la *Gibecienne* peut faire supposer que cette chapelle était dédiée à sainte Marie l'Égyptienne. Cf. le nom parisien de la «chapelle de la Jussienne», dont le second membre est devenu celui d'une rue du vieux Paris.

CHAPELLE (LA), lieu-dit, c^{ms} de Conflans.

CHAPELLE (LA), lieu-dit, c^{ms} de Fagnières.

CHAPELLE (LA), écart détr. c^{ms} de Festigny. — *La*

Chappelle-lez-Festigny, 1506 (arch. nat. P 180, 172).

— *La cense de la Chapelle-lez-Festigny*, 1670 (*ibid.*

Q¹ 670²). — *La Chapelle-lez-Festigny*, 1673 (*ibid.*

Q¹ 674).

CHAPELLE (LA), m^{ns}, c^{ms} de Nesle-la-Reposte. — *Le*

moulin de la Chapelle, 1758 (arch. de l'Aube,

G 753).

CHAPELLE (LA), f. c^{ms} de Servon-Melzicourt.

CHAPELLE (LA), lieu-dit, c^{ms} de Serzy-et-Prin.

CHAPELLE (LA), éc. c^{ms} de Ville-sur-Tourbe (Cassini).

CHAPELLE (LA), f. c^{ms} de Villers-en-Argonne. — *La*

Croix ? 1847 (lieux habités).

CHAPELLE (LA), lieu-dit, c^{ms} de Vroil.

CHAPELLE (LA), lieu-dit, c^{ms} de Wez.

CHAPELLE (RU DE), affl. du ru de la Grange-aux-Bois;

coule sur le finage de Champvoisy.

CHAPELLE-DE-FER (LA), lieu-dit, c^{ms} de Voilemont. —

Le chappellain de la chapelle que on dit la

Chappelle-de-Fer, 1389 (arch. nat. P 177, 98).

CHAPELLE-ET-FELCOURT (LA), c^{ms} de Sainte-Menehould;

commune formée en 1790 de l'union des an-

ciennes paroisses de la *Chappelle* et de *Felcourt*. —

Felcourt, 1794 (arch. nat. F² 7).

CHAPELLE-HUBLAY (LA), h. c^{ms} de Champvoisy. —

Ecclesia que Capella vocatur, 1135 (hist. de l'égl.

de Meaux, t. II, p. 28). — *La Chapelle-à-Ustoi*,

1284 (arch. nat. J 732, 105). — *La Chapelle-*

de-Volay, la *Chappelle-de-Wlay*, v. 1300 (extenta

- Campanie, Châtillon). — *La Chapelle-de-Vullay*, fin du XIII^e s^e (feoda Campanie, B 27). — *Capella-de-Ullois*, 1346 (arch. adm. de Reims, t. II, p. 634). — *Le prieur d'Urley, Urley*, 1412 (arch. nat. P 180, 151). — *La Chappelle-de-Urelay*, 1500 (la Chap.-Hurlay). — *La Chappelle-Urelay*, 1656 (*ibid.*). — *La Chapelle*, 1735 (Saugrain, t. I, p. 469). — *La Chap[elle]-de-Bonru*, XVIII^e siècle (Cassini). — *La Chapelle-Hourlay*, 1860 (Cornet-Paulus).
- CHAPELLE-LASSON (LA)**, c^{me} d'Anglars. — *Capella, Capella-de-Laçon*, 1238 (Teulet, trésor des chartes, t. II, p. 385). — *Capella-Lapsonis*, 1407 (pouillé de Troyes, n^o 265). — *Capella Lassonis*, 1443 (évêché de Troyes, G 22). — *Cappella-Lassonis*, 1457 (pouillé de Troyes, N 35). — *La Chapelle-de-Lasson*, 1493 (arch. nat. Q¹ 671). — *Capella-Lassonie*, 1532 (arch. de l'Aube, G 671). — *La Chappelle-de-Lasson*, 1535 (Sellières, 9 H 1).
- La Chapelle-Lasson était compris, en 1789, dans l'élection de Sézanne et suivait la cout. de Meaux. Son église paroissiale, diocèse de Troyes, doyenné de Sézanne, était consacrée à saint Pierre; le grand prieur de France, de l'ordre de Malte, présentait à la cure.
- CHAPELLERIE (LA)**, lieu-dit, c^{me} de Baye.
- CHAPELLERIE (LA)**, lieu-dit, c^{me} de Dompremy.
- CHAPELLERIE (LA)**, lieu-dit, c^{me} de Laval.
- CHAPELLERIE (LA)**, lieu-dit, c^{me} de Treslon.
- CHAPELLERIES (LES)**, lieu-dit, c^{me} de Cuchery.
- CHAPELLES (LES)**, lieu-dit, c^{me} de Monthelon.
- Vestiges de constructions.
- CHAPELLE-SAINT-LÉGER (LA)**, écart, c^{me} de l'Épine.
- CHAPELLE-SAINT-NICOLAS (LA)**, 2 m^{es}, c^{me} de Châtrices.
- CHAPELLE-SUR-COOLE (LA)**, f. détruite, c^{me} de Faux-sur-Coole. — *In villa et finagio de Capella, Cathal. dyocesis, juxta villam que Cole vulgariter appellatur*, 1276 (Toussaints, c. 16). — *La Chapelle-sur-Coole*, 1515 (Barthélemy, hist. de Châl. p. 279). — *La Chappelle-sur-Coole*, 1570 (Touss. c. 16). — *La Chapelle-sur-Coole*, 1735 (Saugrain, t. I, p. 408). — *La Chapelle*, 1860 (Cornet-Paulus).
- CHAPELLE-SUR-ORBAIS (LA)**, c^{me} de Montmort. — *Capella in Bria*, 1405 (pouillé de Châl. f^o 82 r^o). — *Capella in Brya*, 1542 (taxe des bénéf. p. 214). — *Luceval*, 1794 (arch. nat. F² 7). — *La Chapelle-sur-Orbais* ou *Orbais*, 1860 (Cornet-Paulus).
- La Chapelle-sur-Orbais faisait partie, en 1789, de l'élection de Châlons et suivait la cout. de Vitry. Son église paroissiale, diocèse de Châlons, doyenné de Vertus, était dédiée à saint Pierre; l'abbé d'Orbais présentait à la cure.
- CHAPOTTE (LA)**, f. c^{me} de Vauciennes. — *Une petite terre appelée la Chapotte, relevant de Sa dite Majesté à cause de son domaine d'Épernay*, 1604 (arch. nat. Q¹ 673). — *La Chapote*, 1735 (Saugrain, t. I, p. 472).
- CHAPPE (A LA)**, lieu-dit, c^{me} de Prouilly.
- CHAPTON, h. et ch. c^{me} de Villeneuve-lez-Charleville.** — *Chapetons*, 1202 (hist. de la maison de Broys, p. 23). — *Chaptons*, 1499 (arch. nat. P 165, 230). — *Chapeton-en-Brye*, 1518 (*ibid.* P 165, 263). — *Chapetons-en-Brie*, 1522 (*ibid.* P 165, 267).
- CHARAMONT**, lieu-dit, où se voient des traces d'habitations, c^{me} de Vauchamps. — On écrit indifféremment *Charamont* ou *Champramont*.
- CHARBONNERIE (LA)**, lieu-dit, c^{me} de l'Échelle-le-Franc.
- CHARBONNERIE (LA)**, f. c^{me} de Leuvrigny. — *La ferme de la Charbonnière*, 1735 (Saugrain, t. I, p. 470). — *Charbonnerie*, 1834 (état-major).
- CHARBONNERIE (LA)**, lieu-dit, c^{me} de Sommevesle.
- CHARBONNIÈRE (LA)**, f^{me} minérale, c^{me} de Toulon.
- CHARBONNIÈRE (LA)**, f. c^{me} de Ville-sur-Orbais. — *La Carbonnièrie*, 1847 (lieux habités).
- CHARBOTTÉ, f. c^{me} de Margerie.** — *Charboté*, XVIII^e s^e (Cassini). — *Chalbotel*, 1734 (Courtalon, t. III, p. 354).
- CHARBONNERIE (LA)**, lieu-dit, c^{me} de Coolus.
- CHARBONNERIE (LA)**, lieu-dit, c^{me} de Souain.
- CHARIGNIÈRE (LA)**, lieu-dit, c^{me} d'Alliancelles.
- CHARIOT-D'OR (LE)**, auberge, sur la route de Reims à Laon, c^{me} de Saint-Thierry.
- CHARLEFONTAINE**, église et h. détruits, c^{me} d'Hautvillers. — *Capella de Carolifonte... salvo jure Altovillarensis monasterii in cujus parochia eadem capella sita est*, 1123 (arch. adm. de Reims, t. I, p. 275). — *Ecclesia Beate Marie de Caroli Fonte*, v. 1150 (cart. de S.-Denis de Reims, p. 37). — *Prior de Karolifonte*, 1224 (S.-Denis de Reims, l. Charlefontaine). — *Domus Karofontis* (sic), 1242 (*ibid.* suppl. l. dudit). — *Challefontaigne*, v. 1274 (arch. nat. J 202, 45). — *Challefontaine*, 1308 (*ibid.* P 1114). — *Charlefonteinne*, 1334 (S.-Denis de Reims, l. Hermonville). — *Les bois de Charlefontaine*, 1342 (arch. nat. P 181, 27). — *Charlefontaine*, 1352 (*ibid.* P 181, 30). — *Charlefontaigne*, 1393 (*ibid.* P 181, 42 bis). — *Challefontaine*, 1396 (S.-Denis de Reims, l. Arcy-le-Ponsard). — *Jean Priou, recteur de Charles-Fontaine*, 1452 (cart. de S.-Denis de Reims, p. 497). — *Prieuré de Charlefontayne*, 1639 (S.-Denis de Reims, l. dudit). — *Le hameau de Charles-Fontaine*, 1735 (Saugrain, t. I, p. 470).
- Le prieuré de Charlefontaine, consacré à la

- Vierge, dépendait de l'abbaye de Saint-Denis de Reims.
- CHARLEVAUX, m^{ie}, c^{ne} de Bidarville. — *L'estang de Charlevaux*, 1549 (S.-Remy de Reims, t. 152). — *Le moulin Charlevaux*, 1735 (Saugrain, t. I, p. 433).
- CHARLEVILLE, c^{ne} de Montmirail. — *Villa Caroli*, 1063 (histoire des comtes de Champ, t. I, p. 487). — *Carlivilla, Carrivilla*, 1110 (Socard, chartes de Molême, p. 96 et 98). — *Carolivilla*, 1179 (S.-Nicolas de Sézanne, c. 9). — *Karoli Villa*, commencement du XIII^e siècle (cart. de Notre-Dame de Paris, t. I, p. 145). — *Charlivile, Charleville*, vers 1222 (liv. des vass. de Champ.). — *Challeville*, v. 1274 (arch. nat. J 205, 31 bis). — *Cherleville*, 1491 (S.-Julien de Sézanne, c. 4). — *Charville*, 1499 (arch. nat. P 165, 230).
- Charleville était compris, en 1789, dans l'élection de Sézanne et suivait la cout. de Meaux. Son église paroissiale, diocèse de Troyes, doyenné de Sézanne, était dédiée à saint Pierre, à saint Paul et à saint Loup; l'abbé de Chézy-sur-Marne présentait à la cure.
- CHARLEVILLE, f. c^{ne} de Moiremont.
- CHARMAT, f. c^{ne} de Berru.
- CHARME (LE), f. détr. et m^{ie}, c^{ne} d'Écolemont. — *La cense et le moulin du Charme*, 1735 (Saugrain, t. I, p. 443).
- CHARMINET, f. c^{ne} de Morsains.
- CHARMOISE (LA), h. c^{ne} de Belval, c^{ne} de Châtillon-sur-Marne. — *Charmoisse*, v. 1222 (liv. des vass. de Champ.). — *La Charmoise*, 1522 (Belval, c. 1). — *La Chermoise*, 1613 (*ibid.*). — *La Charmoise ou Charmille*, 1860 (Cornet-Paulus).
- CHARMOISE (LA), f. c^{ne} de Corrobert.
- CHARMONT, c^{ne} d'Heiltz-le-Maurupt. — *Calmons in pago Stadunensi*, 803 (cart. de Gorze, p. 57). — *Callimons*, 1137 (dioc. anc. de Châlons, t. II, p. 227). — *Calvus Mons*, 1142-1147 (*ibid.* t. I, p. 397). — *Villa que dicitur Chaumont*, 1149 (Montiers, c. 1). — *Chavimont*, 1163 (cart. de Montiers, 10946, f^o 4 v^o). — *Allodium in Carum Montem*, 1164 (cart. d'Huiron, p. 555). — *Calmont*, 1187 (*ibid.* p. 211). — *Chaumont*, 1195 (Montiers, c. 1). — *Chermon*, 1244 (S.-Pierre-aux-Monts, c. 18). — *Charmont*, 1248 (la Neuville, c. 4). — *Chermont*, 1257 (cart. de Montiers, 9905, f^o 454 r^o). — *Charmon*, 1767 (cart. d'Huiron, p. 449).
- En 1789, Charmont faisait partie de l'élection de Châlons et suivait la cout. de Vitry. Son église paroissiale, diocèse de Châlons, doyenné de Possesse, était dédiée à Notre-Dame; l'abbé de Huiron présentait à la cure.
- CHARMONT, m^{ne}, c^{ne} de Saint-Quentin-le-Verger. — *Une maison plate appelée l'hostel de Charmont*, 1571 (arch. nat. P 178, 55).
- CHARMONT, m^{ne} à vent, c^{ne} de Vert-la-Gravelle.
- CHARMONTELE, f. c^{ne} de Charmont. — *Chaumontel*, 1155 (dioc. anc. de Châlons, t. II, p. 227). — *Chalmuntel*, 1154-1161 (Montiers, c. 1). — *Calmontels*, 1165 (la Neuville, c. 8). — *Charmontel*, 1187 (cart. d'Huiron, p. 213). — *Chaumontel juxta Possessam*, 1245 (liber pontif. f^o 367 r^o). — *Chautmontel*, v. 1252 (arch. nat. J 202, 48). — *Chermontel*, 1387 (chap. de Châl. a. 4, l. 45). — *Chermontelz*, 1409 (arch. nat. P 161, 182).
- CHARMONTAIS-L'ABBÉ, c^{ne} de Dommartin-sur-Yèvre. — *Ecclesia Beate Marie de Charmontois*, 1294 (chap. de la Trinité de Châlons). — *Chermontois-l'Abbé*, 1518 (*ibid.*). — *Charmontoys-l'Abbé*, 1542 (taxe du dioc. de Châl. p. 229). — *Chermontoys-l'Abbé*, 1588 (*ibid.*). — *Curiale beneficium Beate Marie de Caromonte, vulgo Charmontois*, 1775 (chap. de Châl. a. 1, l. 56). — *Charmontel*, 1794 (arch. nat. F 2, 7). — *Charmontois-l'Abbé ou sur-Orme*, (ann. de l'an XIII, p. 38).
- En 1789, Charmontois-l'Abbé était compris dans l'élection et suivait la cout. de Châlons. Son église paroissiale, diocèse de Châlons, doyenné de Possesse, était consacrée à Notre-Dame; les chanoines de la Trinité de Châlons présentaient à la cure.
- CHARMONTAIS-LE-ROI, c^{ne} de Dommartin-sur-Yèvre. — *Chaumuntois*, 1218 (Saint-Jacques de Vitry). — *Chaumontois*, v. 1300 (extenta Campanie, Passavant). — *Chermontois*, 1338 (Moiremont, c. 4). — *Charmontoys*, v. 1338 (chap. de la Trin. de Châl.). — *Charmontois*, 1405 (pouillé de Châl. f^o 78 r^o). — *Chermontois-le-Roi*, 1412 (arch. nat. P 179, 50). — *Chermontoy-le-Roy*, 1508 (chap. de la Trin. de Châl.). — *Chermontois-le-Roi*, 1518 (*ibid.*). — *Charmontois-le-Roy*, 1539 (*ibid.*). — *Charmontoy-le-Roy*, 1662 (arch. nat. P 192, 22). — *Charmontois*, 1794 (*ibid.* F 2, 7). — *Charm.-sur-Aisne*, 1804 (ann. de l'an XIII, p. 38).
- Charmontois-le-Roi faisait partie, en 1789, de l'élection de Châlons et était régi par la cout. de Vitry. Il dépendait, au spirituel, de la paroisse de Charmontois-l'Abbé.
- CHARMOTTE (LA), m^{ne}, c^{ne} de Boissy-le-Repos. — *Charmotte*, XVIII^e siècle (Cassini).
- CHARMOY, h. c^{ne} de la Celle-sous-Chantemerle. — *Charmoi*, v. 1222 (liv. des vass. de Champ.). — *Char-*

- moy, la Charmoye, 1398 (arch. nat. P 171, 46). —
 Charmoy-aux-Asnes, 1537 (ibid. P 165, 277). —
 Charmois, 1784 (Courtalon, t. III, p. 233). —
 Charmois, 1862 (Guérard, p. 173).
 CHARMOY (LE BAS-), f. c^{ns} de Saint-Genest.
 CHARMOY (LE HAUT-), h. c^{ns} de Saint-Genest.
 CHARMOYE (LA), h. c^{ns} de Montmort. — Ancienne ab-
 baye d'hommes de l'ordre de Cîteaux, fondée
 en 1167, au diocèse de Châlons, sous l'invoca-
 tion de Notre-Dame. — *Charmoia*, 1168 (cart.
 d'Oyes, f. 32 v^o). — *Charmeia*, 1170 (la Charmoye,
 c. 1). — *Carmaia*, 1185 (ibid. c. 6). — *Karmeia*,
 1197 (ibid. c. 1). — *Conventus de Carmeia, Carmesia*,
 1199 (ibid.). — *Carmoya*, 1200 (liber pontif.
 f. 367 r^o). — *Charmeya*, 1223 (la Charmoye, c. 5).
 — *Karmoya*, 1223 (ibid. c. 2). — *Charmoya*,
 1248 (ibid. c. 6). — *La Chermoie*, 1250 (ibid.).
 — *La Chermoye*, 1267 (ibid. c. 2). — *La Char-
 moye*, 1295 (ibid. c. 1). — *Abbatia de Char-
 modia, Charmodya*, 1295 (ibid. c. 2). — *Monas-
 terium de Carmeya in Bria*, 1306 (ibid. c. 6). —
L'église de la Chermoye-en-Bois, 1310 (ibid. c. 1).
 — *La Chermoye-en-Brie*, 1316 (ibid. c. 2). — *La
 Charmoie-au-Bois*, 1353 (ibid. c. 4). — *La Char-
 moye-au-Bois*, 1372 (ibid.). — *Charmoya in
 Bosco*, 1374 (ibid.). — *Nostre-Dame de la Cher-
 moie-en-Brie*, 1382 (ibid. c. 5). — *Nostre-Dame de
 la Charmoye-au-Bois*, 1398 (ibid. c. 7). — *La
 Charmoye-au-Bois, la Charmoie-au-Bois*, 1438
 (arch. nat. Q¹ 673). — *Nostre-Dame de la Chermoie-
 aux-Bois*, 1458 (la Charmoye, c. 9). — *Carmeria
 in Bosco*, 1461 (ibid. c. 1). — *La Charmoye-aux-
 Bois*, 1514 (ibid. c. 4). — *Chermoyes-l'Abbaye*,
 1633 (lieux régis par la cout. de Vitry). — *La
 Charmoye-aux-Bois*, 1638 (la Charmoye, c. 2). —
La Charmoie, 1804 (ann. de l'an XIII, p. 68).
 CHARNET (RUISSEAU DE), afl. de l'Ardre, c^{ns} de Serzy-
 et-Pré.
 CHARPENTERIE (LA), lieu-dit, c^{ns} de Fromentières et
 de Jauvilliers.
 CHARPENTERIE (LA), lieu-dit, c^{ns} de Lavannes.
 CHARPOGNE (RUISSEAU DE), c^{ns} de Glannes.
 CHARTON, h. détr. c^{ns} d'Esternay (hist. d'Esternay,
 p. 6).
 CHASELLES, m^{ns} détruite, c^{ns} de Louvois. — *Domus de
 Chaselles*, 1218 (hist. de la maison de Châtillon,
 p. 39).
 CHASSEBOEUF, f. c^{ns} de Neuvy. — *Le fief de Chasse-
 boeuf, . . . assis en la paroisse de Neufvy*, 1607
 (arch. nat. P 178, 102). — *Le fief des Chasses-
 Boeufs*, 1771 (ibid. Q¹ 678).
 CHASSIEUX (LE RU-DE-), lieu-dit, c^{ns} de Mareuil-le-Port.
 CHAT (MAISON DU), m. seign. auj. détr. c^{ns} de Saint-
 Bon; c'était le chef-lieu du fief *Le Chat* possédé en
 1408 par Hugues Le Chat et elle est mentionnée
 dans de nombreux textes du xv^e et du xvi^e siècle
 (hist. d'Esternay, p. 396-398).
 CHÂTÉ ou CHÂTÉE, lieu-dit, c^{ns} de Chenay.
 CHÂTÉ (BAS-DE- et MONT-DE-), lieux-dits, c^{ns} d'Hermon-
 ville.
 CHÂTEAU (FERME DU), f. c^{ns} de Fontaine-Denis. — *Une
 ferme appelée vulgairement la ferme du Château,
 . . . sur le terroir de Fontaine-Denis*, 1766 (arch.
 nat. Q¹ 661).
 CHÂTEAU (FERME DU), f. c^{ns} de Pleurs. — *Audit lieu de
 Pleurs, la ferme dite du Château*, 1739 (arch.
 nat. Q¹ 679).
 CHÂTEAU (FIEF DU), anc. f. c^{ns} de Sommevesle. —
Une ferme ou gaignage, appelée le fief du Château,
 1683 (arch. nat. P 194, 1).
 CHÂTEAU (LE), m^{ns} is. c^{ns} de Taissy.
 CHÂTEAU (LE), f. c^{ns} de Vadenay.
 CHÂTEAU-D'EAU (LE), m^{ns}, c^{ns} de Reims.
 CHÂTEAU-DE-BUSSY (LE), nom d'une des mottes de
 Bussy-le-Château. — *La mothe et siège de la tour
 que on dist le chastel de Bussy, . . . lequel est de
 présent en ruyne*, 1509 (arch. nat. P 184, 78).
 CHÂTEAU-DE-CHARLEMAGNE, anc. enceinte, c^{ns} de Servon-
 Melzicourt. — *Es bois de Hauzi, en lieu dit ou Chas-
 tlet, tenant à la rivière d'Aisne*, 1392 (arch. nat.
 P 183, 73).
 CHÂTEAU-DES-BOIS (LE), c^{ns} de Neuvy.
 CHÂTEAU-DES-LOUPS (LE), c^{ns} de Cheminon.
 CHÂTEAU-DES-PRÉS (LE), f. c^{ns} de Neuvy.
 CHÂTEAU-DU-THOULT (LE), fief et f. c^{ns} du Thoul. —
*La ferme appelée le fief du Châtel-de-Toul, scis en
 la paroisse de Toul*, 1751 (arch. nat. Q¹ 678).
 CHÂTEAU-GAILLARD, bois, c^{ns} de Maclaunay.
 CHÂTEAU-GAILLARD, anc. lieu-dit, c^{ns} de Montmirail.
 — *Chastieau-Gallart*, 1546 (chât. de Montmirail).
 CHÂTEAU-GAILLARD, m^{ns}, c^{ns} de Morsains.
 CHÂTEAU-GAILLARD, m^{ns} is. c^{ns} de Rieux.
 CHÂTEAU-GALIFERT (LE), lieu-dit, c^{ns} de Cheminon.
 CHÂTEAU-JEAN-GUILLAUME, f. détr. au lieu-dit le Tertre,
 c^{ns} de Bussy-Lettrée.
 CHÂTEAU-LE-VIDAME (LE), une des mottes de Bussy-le-
 Château. — *Audit Bussy, la mothe et chastel nommé
 le Châtel-le-Vidame, qui souloit estre mouvant en
 plain fief de nostre chastel dudit Bussy, . . . lequel
 chastel, fossez, mothe et circuit d'icelluy est de present
 en ruyne*, 1509 (arch. nat. P 184, 78). — *Le Chas-
 tel-de-Vidame*, 1573 (ibid. P 184, 225).
 CHÂTEAU-MESSIRE-HUON (LE), anc. ch. à Lagery. — *La
 place où jadicte estoit le chastel anciennement nommé le*

- Chastel-Messire-Huon, étant de présent en ruine, 1522 (arch. nat. P 181, 3).*
- CHÂTEAU-MOUCHY (LE), lieu-dit, c^m de Juvigny.
- CHÂTEAU-MOUZIN (LE), lieu-dit, c^m de Gernay-lez-Reims.
- CHÂTEAUNEUF, f. c^m de Montmirail. — *Neufchâteau, xviii^e siècle (Cassini).*
- CHÂTEAU-ODARD (LE), fief, c^m d'Ablois-Saint-Martin. — *Un autre fief communément appelé de Chasteau-Oudart, . . . fermé de fossé, situé et assis audit Ablois, 1634 (arch. nat. P 216, 38).*
- CHÂTEAU-RENAUD, bois, c^m de Givry-en-Argonne.
- CHÂTELAT, lieu-dit, c^m de Cernon.
- CHÂTELET (LE), lieu-dit, c^m de Bettancourt-la-Longue.
- CHÂTELET (LE), lieu-dit, c^m de Braux-Saint-Remy.
- CHÂTELET OU CHÂTELAT, lieu-dit, c^m de Bussy-Lettrée. — *Vestiges de constructions.*
- CHÂTELET (LE), lieu-dit, c^m de Chigny. — *Plusieurs pièces d'héritages scizes sur le terroir de Chaigny, appelé le Châtelet et les Chauffours, 1669 (Saint-Remy de Reims, t. 71).*
- CHÂTELET (LE), lieu-dit, c^m de Dormans.
- CHÂTELET (LE), lieu-dit, c^m de Fagnières.
- CHÂTELET (LE), lieu-dit (bois), c^m de Germaine.
- CHÂTELET (LE), lieu-dit, c^m de Joiselle.
- CHÂTELET (LE), lieu-dit, c^m de Maclaunay.
- CHÂTELET (LE BUISSON-DU-), lieu-dit, c^m du Mesnil-lez-Hurlus.
- CHÂTELET (LE), lieu-dit, c^m de Pouillon.
- CHÂTELET (LE), anc. vill. auj. m^m, c^m de Ripont. — *Castellare, 1208 (Barthélemy, canton de Ville-sur-Tourbe, p. 58). — Castellare juxta Tahure, 1253 (cart. de Moiremont, f^o 392 r^o). — Castellare, 1303-1312 (arch. adm. de Reims, t. II, p. 1100). — Castellare juxta Ripontem, 1346 (ibid.). — Le Châtelier ne subsiste plus, 1735 (Saugrain, t. I, p. 482).*
- CHÂTELET (LE), lieu-dit, c^m de Sermaize.
- CHÂTELET (LE), lieu-dit, c^m de Thoult-Trosnay. — *Audit Tronay une aultre maison qui siet en lieu dit ou Chastellet, 1461 (arch. nat. P 179, 196).*
- CHÂTELET (BOIS DU), c^m de Vavray-le-Petit. — *Quinze ou vingt arpens de boys scens en bois du Petit-Wavrey, apellez communement le boys du Chastellet, 1521 (arch. nat. P 179, 100). — Ce bois portait le nom de son possesseur, Pierre du Châtelet, chevalier, seigneur de Deuilly, en 1521.*
- CHÂTELET (LE), lieu-dit, c^m de Velye.
- CHÂTELET (LE), lieu-dit, c^m de Vienne-la-Ville. — *Cette localité est parsemée de débris de tuiles romaines.*
- CHÂTELET (LE), lieu-dit, c^m de Ville-sur-Tourbe.
- CHÂTELET (LE), îlot de m^m de Villevenard. — *Graugis de Chasteler, 1171 (Audecy, c. 1).*
- CHÂTELET-DE-FOURCHE (LE), lieu-dit, c^m de Ventelay.
- CHÂTELET-DE-TRIE (LE), lieu-dit, c^m de Dormans.
- CHÂTELIER (LE), c^m de Dommartin-sur-Yèvre. — *Castellare, 1218 (S.-Jacques de Vitry, c. 4). — Chastelers, v. 1222 (liv. des vass. de Champ.). — Le Chasteler, 1228 (S.-Jacques de Vitry, c. 2). — Chateleium, 1229 (arch. nat. KK 1064, f^o 286 r^o). — Castellarium, 1233 (Montiers, c. 1). — Castellarium, 1233 (cart. de Montiers, 10946, f^o 38 r^o). — Chasteler, 1234 (Cheminon, c. 8). — Le Chasteleir, 1237 (Montiers, c. 4). — Chastellier, 1279 (cart. de Montiers, 9905, f^o 43 r^o). — Le Chateler, 1294 (Montiers, c. 2). — Le Chateler de lès Remicourt, 1302 (S.-Jacques de Vitry, c. 4). — Le Chasteller, 1389 (arch. nat. P 183, 61). — Le Chastellier-en-Champagne, 1504 (ibid. P 166, 367). — Le Chastellier, 1510 (ibid. P 207, 45). — Chastellier, 1514 (ibid. P 162, 118). — Le Chastelliers, 1515 (Montiers, c. 2). — Le Chastellier-en-Argonne, 1566 (arch. nat. P 161, 122). — Chastellieres, 1606 (ibid. P 161, 149). — Chastelliere, 1633 (lieux régis par la cout. de Vitry; au mot: Rup Morel). — Les Chastilliers, 1662 (arch. nat. P 192, 22). — Chateliers, 1724 (ibid. P 223, 74). — Le Chatelier, 1731 (ibid. P 231, 15). — Châtellier, xviii^e siècle (Cassini).*
- En 1789, le Châtellier faisait partie de l'élection de Châlons et suivait la cout. de Vitry. Son église paroissiale, diocèse de Châlons, doyenné de Possesse, était dédiée à Notre-Dame; l'abbé de Montiers-en-Argonne présentait à la cure.
- CHÂTELIER (LE HAUT-), f. c^m du Châtelier. — *Haut Châtellier, xviii^e siècle (Cassini).*
- CHÂTELIERS (LES), lieu-dit, c^m de Vitry-en-Perthois.
- CHÂTEL-LECLERC (LE), lieu-dit, c^m de Sommetourbe.
- CHÂTELLERIE (LA), lieu-dit, c^m de Saint-Étienne-sur-Suipe.
- CHÂTELLERIE (LA), lieu-dit, c^m de Souain.
- CHÂTELLERIE (LA), lieu-dit, c^m de Saint-Ouen.
- CHÂTELLIER (LE), f. détruite, c^m de Nesle-la-Reposte. — *La cense du Chastellier . . . étant de présent en désert et non velleur, situé et assis pres de Montaguillon, prévôté de Chantemerle, 1488 (Audecy, c. 4). — Le finage du Grand et Petit-Chastellier, 1591 (ibid. c. 4). — Les seigneuries, fiefs et terres des Grands et Petits-Chasteliers, scis en la parroisse de Nesle, 1701 (ibid. c. 10). — La cense des Chasteliers, . . . les Grands et Petits-Chasteliers dans la paroisse de Nesle-le-Repas, 1759 (ibid. c. 4).*
- CHÂTELLIERS (LES GRANDS- et LES PETITS-), lieux-dits,

c^{de} de Pleurs. — Les Grands-Châtelliers formaient jadis une sorte d'île entourée de marais.

CHÂTELLIERS (LES), lieu-dit, c^{de} de Sézanne.

CHÂTEL-MEUNIER (LE), lieu-dit, c^{de} d'Écollemont.

CHÂTELOT (LE), lieu-dit, c^{de} d'Arzillières.

CHÂTELOT (LE), lieu-dit, c^{de} de Blesmes.

CHÂTELOT (LE), lieu-dit, c^{de} de Chigny.

CHÂTELOT (LE), h. c^{de} des Essarts-le-Vicomte. — *Un des pourprins appelé le Haut-Chastellet, et l'autre pourprins appelé le Bas-Chastellet*, 1376 (grande chantr. de S.-Étienne de Troyes, 6 G 24). — *Ou dit finage [des Essars] . . . le Haut-Chastellet et le Bas-Chastellet*, 1404 (*ibid.*). — *Chastelez*, 1623 (S.-Étienne de Troyes, l. 26). — *Chastelet*, 1700 (grande chantr. de S.-Étienne de Troyes, l. 24). — *Le Châtelet*, XVIII^e siècle (Cassini). — *Le Châtelet ou Châtelet*, 1784 (Courtalon, t. III, p. 293).

CHÂTELOT (LE), lieu-dit, c^{de} de Saint-Lumier-en-Champagne.

CHÂTELOTS (LES), lieu-dit, c^{de} de Bannes.

CHÂTELOTS (LES), c^{de} de Fère-Champenoise.

CHÂTELAUOLD, vill. c^{de} de Châtelrould-Saint-Louvent. — *Castrum Radulfi*, 1091-1125 (cart. de Toussaints, f. 39 r^o). — *Adelardus de Castro Radulfo*, 1131-1142 (Ulmoj). — *Castellum Radulfi*, 1131-1142 (Toussaints, c. 1, l. 1). — *Castellum Radulphi*, 1168 (S.-Pierre-aux-Monts, c. 16). — *Castrum Radulfi*, 1178 (S.-Memmie, c. 1). — *Chatourou*, av. 1190 (cart. de Châlons, cop. Gaignières, p. 82). — *Chautonru*, 1392 (arch. nat. P 178, 113). — *Château-Rou*, 1445 (chap. de Châl. a. 2, l. 3). — *Château-Roux*, 1464 (Toussaints, c. 19). — *Chastelrou*, 1464 (cart. d'Huiron, p. 567). — *Château-Roul*, 1469 (chap. de Châl. a. 2, l. 4). — *Chastel-Rous*, *Chastiau-Rous*, 1527 (Toussaints, c. 5). — *Chastel-Roux*, 1549 (chap. de Châl. a. 4, l. 45). — *Chastelroul*, 1553 (*ibid.* a. 4, l. 21). — *Chastelrould*, 1565 (Toussaints, c. 19). — *Chastelleroux*, 1651 (évêché de Châl. c. 9). — *Chastelrould*, 1693 (dioc. anc. de Châl. t. I, p. 284). — *Chastelroux*, 1739 (arch. nat. Q¹ 683). — *Chastelroux en Champagne*, 1787 (*ibid.* Q¹ 663). — *Chatrou*, XVIII^e siècle (Cassini).

En 1789, Châtelrould était compris dans l'élection de Vitry et suivait la coutume de cette ville. Son église paroissiale, diocèse de Châlons, doyenné de Perthes, était consacrée à Notre-Dame; le chapitre cathédral de Châlons présentait à la cure.

CHÂTELAUOLD-SAINT-LOUVENT, c^{de} de Saint-Remy-en-Bouzemont, commune formée en 1851 de l'union des anciennes communes de Châtelrould et de Saint-Louvent.

CHÂTET, lieu-dit, c^{de} de Saudoy.

CHÂTELLERIE (LA), lieu-dit, c^{de} de Saint-Mard-sur-le-Mont.

CHÂTELLON, lieu-dit, c^{de} d'Ay.

CHÂTELLON, lieu-dit, c^{de} de Braux-Saint-Remy. — *Ou lieu que on dit delès Chastillon*, 1328 (cart. A de S.-Remy de Reims, p. 660).

CHÂTELLON, chât. détr. au XV^e siècle, c^{de} de Courjeonnet. — En 1242, Eudes de Broyes, seigneur de Soisy, fut autorisé par Thibaut IV, comte de Champagne et roi de Navarre, à construire une maison forte *infra maresium de Broceio in loco qui dicitur Motu de Chastellon* (Teulet, trésor des chartes, t. II, p. 467). — *Domus fortis de Chatellona*, v. 1252 (arch. nat. J 195, 96). — *Jehanz de Broies, sire de Chateillon*, 1273 (S.-Nicol. de Troyes, l. 38, c. 45). — *Chastillon*, 1375 (arch. nat. P 202, 172). — *Chastillon-sur-Fiens*, 1525 (le Reclus, c. 1). — *Castillon*, XVI^e siècle (feoda Camp. p. 130). — *Le fief de Chastillon au grand mareatz, en ma terre et justice de Broussy*, 1607 (arch. nat. P 178, 101²). — *L'inaccessibile place de Chastillon sur le marais*, 1610 (Chastillon, topographie, pl. 55).

CHÂTELLON (SUR), lieu-dit, c^{de} d'Éclaires.

CHÂTELLON, f. c^{de} d'Élize. — *Ladite ville appelée Chastillon*, 1402 (arch. nat. P 184, 9). — *Ou lieu dit en Chastillon*, 1408 (*ibid.* P 179, 35).

CHÂTELLON (LE FOND-DE-), lieu-dit, c^{de} d'Épense.

CHÂTELLON (LA CÔTE-), lieu-dit, c^{de} de Glannes.

CHÂTELLON, lieu-dit, c^{de} du Mesnil-sur-Oger. — *Les vignes au terroir du Mesnil, au lieu apelez les Chastillon*, XVI^e siècle (S.-Memmie, c. 9).

CHÂTELLON, lieu-dit, c^{de} d'Omey.

CHÂTELLON (LE MONTANT-DE-), lieu-dit, c^{de} de Rapsécourt.

CHÂTELLON, lieu-dit, c^{de} de Saint-Jean-sur-Tourbe.

CHÂTELLON, lieu-dit, c^{de} de Saint-Remy-sur-Bussy.

CHÂTELLON (LE), c^{de} de Saron.

CHÂTELLON, lieu-dit, c^{de} de Sommevère.

CHÂTELLON, lieu-dit, c^{de} de Soudé-Notre-Dame.

CHÂTELLON, lieu-dit, c^{de} de Trigny.

CHÂTELLON-SUR-BROUÉ, c^{de} de Saint-Remy-en-Bouzemont. — *Chatillon*, 1289 (Saint-Étienne de Troyes, l. 25). — *Chastillon-sur-Broué*, 1376 (*ibid.*). — *Castellio*, 1407 (pouillé de Troyes, n^o 490). — *Castellio subtus Broé*, 1443 (évêché de Troyes, G 22). — *Chastillon-soubz-Broué*, 1508 (arch. nat. P 207, 12). — *Chastillon-soubz-Brouel*, 1520 (évêché de Troyes, l. 25). — *Chatillon-sur-Broucy*, 1607 (*ibid.*). — *Châtillon-sous-Broué*, XVIII^e siècle (Cassini).

Châtillon-sur-Broué faisait partie, en 1789, de

l'élection de Vitry et suivait la coutume de Troyes. Son église paroissiale, diocèse de Troyes, doyenné de Margerie, était dédiée à la Vierge; l'évêque de Troyes en était collateur.

CHÂTILLON-SUR-MARNE, arr. de Reims. — *Castrum quoddam quod Heriveus, nepos Herivei quondam archiepiscopi, super fluvium Maternam tenebat*, 940 (chron. Flodoardi). — *Heriveus... habens munitionem quam edificaverat citra Maternam*, 947 (*ibid.*). — *Castrum quondam Herivei, videlicet Castellionem*, 949 (*ibid.*). — *Castellio, Castellio*, comm. du XI^e siècle (polypt. de S.-Remy). — *Castillio*, 1090-1095 (hist. des comtes de Champagne, t. I, p. 509). — *Castilio*, 1132 (cart. d'Igny, f^o 1^{re}). — *Chastellio*, 1215 (liber principum, 5992, f^o 67^{re}). — *Chastellon*, 1220 (Du Plessis, hist. de l'église de Meaux, t. II, p. 111). — *Chasteillon, Chastelon*, v. 1222 (livre des vass. de Champ.). — *Chastillon*, 1223 (cart. d'Igny, f^o 37^{re}). — *Chasteillon-sur-Marne*, 1231 (Teulet, trésor des ch. t. II, p. 218). — *Chatellon*, 1234 (Amour-Dieu, c. 3). — *Chasteilon*, 1243 (*ibid.*). — *Castellio super Marne*, 1244 (Teulet, trésor des chartes, t. II, p. 531). — *Castellio supra Maternam*, v. 1260 (nécol. de l'église de Reims, p. 102). — *Castillio*, vers 1263 (arch. adm. de Reims, t. I, p. 825). — *Chateillon, Chasteillon, Chastilon*, v. 1274 (arch. nat. J 202, 45). — *Chastillon-sur-Marne*, 1285 (feoda Camp. C 87). — *Chastillons*, 1296 (Amour-Dieu, c. 2). — *Chatillon*, 1307 (Igny, l. Troissy). — *Castillon-sur-Marne*, 1324 (cart. de l'Amour-Dieu, f^o 8^{re}). — *Chasteillon-sur-Marne*, 1341 (S.-Denis de Reims, l. Hermonville). — *Chastillon-en-Champagne*, 1437 (arch. nat. P 161, 188). — *Castellulum, Castelliolum*, XVI^e siècle (feoda Camp. p. 126 et 128). — *Chastillon-sur-Marne*, 1464 (Belval, c. 2). — *Montagne-sur-Marne*, 1794 (arch. nat. F 2, 7).

Châtillon-sur-Marne était compris, en 1789, dans l'élection d'Épernay et suivait la cout. de Vitry. Son église paroissiale, diocèse de Soissons, doyenné de Châtillon, était consacrée à Notre-Dame; le prieur de Coigny présentait à la cure.

CHÂTILLON-SUR-MORIN, c^{de} d'Esternay. — *Castellio*, 1196 (Bricot, c. 3). — *Castellum*, 1218 (*ibid.*). — *Chastelon*, v. 1222 (liv. des vass. de Champ.). — *Castellio super Morain*, v. 1240 (arch. nat. J 193, 83). — *Castellio supra Moram*, 1276 (Bricot, c. 3). — *Chatillon*, 1287 (*ibid.*). — *Chastelun*, 1298 (*ibid.*). — *Chasteillon*, v. 1300 (extenta Campanie, Sézanne). — *Chasteillon-sur-Morain*, 1339 (Bricot, c. 3). — *Castello subtus Morain*, 1381

(pouillé de Troyes, A 260). — *Chastillon-sur-Morin*, 1411 (hist. de la maison de Châtillon, p. 6). — *Castellum subtus Moram*, 1443 (évêché de Troyes, G 22). — *Castilio*, 1457 (pouillé de Troyes, A 45). — *Castellio supra Mucran*, 1569 (Bricot, c. 3).

En 1789, Châtillon-sur-Morin faisait partie de l'élection de Troyes et suivait la cout. de Meaux. Son église paroissiale, diocèse de Troyes, doyenné de Pont-sur-Seine, était dédiée à saint Léger; l'abbesse du Bricot présentait à la cure.

CHATONNERIE (LA), lieu-dit, c^{de} de Margny.

CHÂTRICES, c^{de} de Sainte-Menehould. — Ancienne abbaye d'hommes de l'ordre de Saint-Augustin, fondée vers 1145 sous le vocable de la Vierge. — *Ecclesia de Castriciis*, 1107 (chap. de Châl. a. 1, l. 1). — *Castritia*, 1132 (dioc. anc. de Châl. t. II, p. 446). — *Monasterium Sancte Marie Castricensis*, 1197 (Châtrices). — *Chastricia*, 1229 (Tous-saints, c. 6). — *Chastrices*, 1242 (arch. nat. J. 197, 53). — *Castricium*, 1266 (liber pontif. f^o 403^{re}). — *Chatresses*, 1308 (chap. de Châl. a. 1, l. 45). — *Castrices*, 1346 (arch. adm. de Reims, t. II, p. 636). — *Chastrice*, 1389 (arch. nat. P 183, 55). — *Chatresses*, 1535 (*ibid.* P 184, 189). — *L'abbaye de Chatris*, 1777 (*ibid.* Q¹ 660).

En 1789, Châtrices faisait partie de l'élection de Sainte-Menehould et était régi par la cout. de Vitry. Son église paroissiale, diocèse de Châlons, doyenné de Sainte-Menehould, était consacrée à Notre-Dame; le prieur de l'abbaye de Châtrices présentait à la cure.

CHÂTRICES (FORÊT DE), c^{de} de Châtrices.

CHATTERIE (LA), lieu-dit, c^{de} de Louvois.

CHAUDFONTAINE, c^{de} de Sainte-Menehould. — *Calida Fontana, Qualida Fontana*, 1132 (dioc. anc. de Châl. t. II, p. 445). — *Calidus Fons*, 1201 (Moiremont, c. 1). — *Callidus Fons*, v. 1252 (arch. nat. J 202, 52). — *Chaufontaine*, 1346 (Moiremont, c. 3). — *Chaufontaine*, 1370 (arch. nat. P 183, 25). — *Chaufontaineigne*, 1408 (Moiremont, c. 3). — *Chaufontaine*, 1439 (arch. nat. P 184, 65). — *Châteaufontaine*, 1749 (*ibid.* Q¹ 658).

En 1789, Chaufontaine était compris dans l'élection de Sainte-Menehould et suivait la cout. de Vitry. Son église paroissiale, diocèse de Châlons, doyenné de Sainte-Menehould, était dédiée à la Sainte Croix; le recteur des Jésuites de Reims présentait à la cure.

CHAUDRUER, h. c^{de} de Montmort. — *La Chaudrue*, 1704 (la Charimoye, c. 2). — *La Chaudrue*, 1735 (Saugrain, t. I, p. 471). — *La Chaudrue*, 1736

- (*ibid.*). — *Chaudru*, XVIII^e siècle (Cassini). — *Chauderue*, 1804 (ann. de l'an XIII, p. 67).
- CHAUDIN, écart, c^{te} d'Aulnois (Guérard, p. 128).
- CHAUDRONNERIE (LA), m^{te}, c^{te} de Neuvy.
- CHAUDRU, loc. détruite, aux environs de Fismes. — *Une mesure ou lieu dit Chauderue*, 1392 (arch. nat. P 181, 133). — *Chaudru*, 1609 (*ibid.* P 181, 163). — *Chaudru*, 1646 (*ibid.* P 191, 17). — *Chaudreu*, 1684 (*ibid.* P 220, 131).
- CHAUFOR (LE), lieu-dit, c^{te} d'Aougnny.
- CHAUFOR (LE), lieu-dit, c^{te} d'Ay.
- CHAUFOR, lieu-dit, c^{te} de Berru.
- CHAUFOR, lieu-dit, c^{te} de Cernay-en-Dormois.
- CHAUFOR, lieu-dit, c^{te} de Champillon. — *Audit Champillon, lieu-dit Chauffourt, ou Derrière la Chapelle, ou l'Hermitage*, 1651 (arch. nat. Q¹ 675).
- CHAUFOR (LE), lieu-dit, c^{te} de Charmont.
- CHAUFOR, lieu-dit, c^{te} de Chaufontaine.
- CHAUFOR (LE), lieu-dit, c^{te} de Cheminon.
- CHAUFOR (LE), lieu-dit, c^{te} de Coole.
- CHAUFOR, lieu-dit, c^{te} de Courcy.
- CHAUFOR (LE), lieu-dit, c^{te} de Courthiézy.
- CHAUFOR, lieu-dit, c^{te} de Doucey.
- CHAUFOR, lieu-dit, c^{te} d'Élise.
- CHAUFOR (LE), lieu-dit, c^{te} de Fère-Champenoise.
- CHAUFOR (LE), lieu-dit, c^{te} de Fismes.
- CHAUFOR (LE CUL-DE-), lieu-dit, c^{te} de Germaine.
- CHAUFOR (LE), lieu-dit, c^{te} de Gueux.
- CHAUFOR (LE), lieu-dit, c^{te} de Jonquery.
- CHAUFOR, lieu-dit, c^{te} de Loisy-en-Brie.
- CHAUFOR (LE), aub. c^{te} de Loivre. — *Le Petit-Chauffour*, 1862 (Guérard, p. 395).
- CHAUFOR, lieu-dit, c^{te} du Mesnil-sur-Oger. — *Au Mesnil, lieu dit Chauffour*, 1678 (Argensolles, c. 5).
- CHAUFOR (LE), lieu-dit, c^{te} de Montigny-sur-Vesle.
- CHAUFOR (LE), lieu-dit, c^{te} de Mont-sur-Courville.
- CHAUFOR (LE), lieu-dit, c^{te} d'Oger.
- CHAUFOR (LE), lieu-dit, c^{te} de Passavant.
- CHAUFOR (LE), lieu-dit, c^{te} de Romain.
- CHAUFOR, lieu-dit, c^{te} de Rosay.
- CHAUFOR (LE), lieu-dit, c^{te} de Sacy.
- CHAUFOR (LE), lieu-dit, c^{te} de Soilly.
- CHAUFOR, aub. c^{te} de Thil. — *Le Petit-Chauffour*, 1862 (Guérard, p. 398).
- CHAUFOR, lieu-dit, c^{te} de Vertus.
- CHAUFOR, lieu-dit, c^{te} de Verzenay.
- CHAUFOR, f. c^{te} de Villers-Franqueux. — *Le Grand-Chauffour*, 1862 (Guérard, p. 399).
- CHAUFORS (LES), lieu-dit, c^{te} de Bergères-lez-Vertus.
- CHAUFORS (LES), lieu-dit, c^{te} de Breuil-sur-Vesle.
- CHAUFORS (LES), lieu-dit, c^{te} de Champillon.
- CHAUFORS (LES), lieu-dit, c^{te} de Châtillon-sur-Marne.
- CHAUFORS (LES), h. c^{te} de Chavot. — *Vicus de Chauffor, intra fines parrochie de Monte Felici. . . , in vico de Chofoz*, 1266 (la Charmoye, c. 6). — *Choffour*, 1395 (arch. nat. P 181, 49). — *Chauffour soubz Montfelix*, 1455 (*ibid.* P 181, 72). — *Chauffourt soubz Mont-Felix*, 1456 (*ibid.* P 181, 72 bis). — *Le hameau d'Eschauffourt*, 1735 (Saugrain, t. I, p. 469). — *Les Chauffours*, 1804 (ann. de l'an XIII, p. 40).
- CHAUFORS (LES), lieu-dit, c^{te} de Chigny. — *Les Chauffours*, 1669 (S.-Remy, l. 71).
- CHAUFORS (LES), lieu-dit, c^{te} de Condé-sur-Marne.
- CHAUFORS (LES), f. c^{te} de Corrobert. — *Les Chauffours*, XVIII^e siècle (Cassini). — *Les Chauffour*, 1804 (ann. de l'an XIII, p. 43).
- CHAUFORS (LES), lieu-dit, c^{te} d'Éclaires.
- CHAUFORS (LES), lieu-dit, c^{te} de Fèrebrianges.
- CHAUFORS (LES), faubourg de Montmirail. — *Le chauffour à chau est comme de nulle valeur*, 1478 (arch. nat. K 25). — *Lieu dit es Chauffours*, 1492 (chât. de Montmirail). — *Les Chauzfour*, 1659 (min. Labbé, à Montmirail).
- CHAUFORS (LES), lieu-dit, c^{te} de Recy.
- CHAUFORS (LES), lieu-dit, c^{te} de Trigny.
- CHAUFORS (LES), lieu-dit, près Troissy. — *Le Chauffour*, 1570 (arch. nat. P 177, 127).
- CHAUFORS (LES), lieu-dit, c^{te} de Verzy.
- CHAUFORS (LES), lieu-dit, c^{te} de Ville-en-Selve.
- CHAUFORS (LES), lieu-dit, c^{te} de Villeneuve-Renneville-Chevigny.
- CHAUFORS (LES), lieu-dit, c^{te} de Villers-Allerand.
- CHAUFORS (LES), lieu-dit, c^{te} de Villers-Franqueux.
- CHAUFORS (LES), lieu-dit, c^{te} de Vincelles.
- CHAUMAY, fief, c^{te} de Bouchy-le-Repos (hist. d'Esternay, p. 186).
- CHAUMUZY, c^{te} de Ville-en-Tardenois. — *Vicus cui vocabulus est Calmisciacus*, fin du VI^e siècle (Fortunat, vita sancti Remigii). — *Calmisciacum*, IX^e siècle (grand testament de S.-Remy). — *Calmisciacum*, v. 1067 (arch. adm. de Reims, t. I, p. 221). — *Chalmisciacum, Camilisciacum*, 1082 (Du Plessis, hist. de l'église de Meaux, t. II, p. 12 et 14). — *Chalmisi*, 1145 (hist. des comtes de Champ. t. III, p. 431). — *Chalmisciacum*, 1150 (cart. d'Igny, f^o 86 v^o). — *Chalmisciacum*, 1154 (cart. A de S.-Remy de Reims, p. 362). — *Chalmisi*, 1156 (cart. d'Igny, f^o 10 r^o). — *Chalmiscium*, 1158 (*ibid.* f^o 13 v^o). — *Chaumesciacum*, 1178 (Longau, c. 20). — *Chaumusiacum*, 1203 (cart. de Saint-Denis de Reims, p. 73). — *Chalmisyacum*, 1218 (cart. B du chap. de Reims, f^o 652 r^o). — *Chaumusi, Caumisi,*

- Chaumesi, Chaumusci, Chaumusi*, v. 1222 (liv. des vass. de Champ.). — *Chaumiseyum*, 1229 (cart. de Saint-Nicaise, f° 94 v°). — *Chaumisy*, 1270 (chap. de Reims, l. 24). — *Chaumussiactum*, 1273 (cart. de Saint-Denis de Reims, p. 223). — *Chomorci*, v. 1274 (arch. nat. J 202, 45). — *Charmissiacum*, 1277 (cart. de Saint-Denis de Reims, p. 238). — *Chaimisy*, v. 1300 (extenta Campanie, Château-Th.). — *Chaumusy*, 1304 (cart. B du chap. de Reims, f° 312 v°). — *Chamisiacum, Chaumisyacum*, 1304 (*ibid.* f° 315 r°). — *Chaumyzy*, 1328 (arch. adm. de Reims, t. II, p. 529). — *Chaumiciacum*, 1333 (*ibid.* t. II, p. 709). — *Chamusy*, 1340 (*ibid.* t. II, p. 838). — *Chaumussy, Chamussy*, XIV^e siècle (*ibid.* t. II, p. 853 et 883). — *Chamusy*, 1556 (arch. lég. de Reims, cout. p. 909). — *Chaudmusy*, 1566 (chap. de Reims, l. Chaumuzy). — *Chamusiacum*, 1583 (arch. lég. de Reims, statuts, t. I, p. 120). — *Chomusy*, 1645 (chap. de Reims, l. Chaumuzy).
- En 1789, Chaumuzy faisait partie de l'élection et suivait la cout. de Reims. Son église paroissiale, diocèse de Reims, doyenné de la Montagne, était consacrée à saint Cancien; le tournaire du chapitre métropolitain présentait à la cure.
- CHAUSOT, anc. enceinte fortifiée, c^{ms} de Mareuil-sur-Ay, sur la rive gauche de la Marne, entre Ay et Chouilly. — *Quoddam castrum Remensis eccliesie quod vocant Causostem, super Maternam fluvium, ab Artaldo praesule constructum*, 938 (chron. Flodoardi).
- La forteresse, construite en 938 par l'archevêque Artaud, fut rasée en 940 (*ibid.*).
- CHAUSOT (LE PETIT-), lieu-dit, c^{ms} de Mareuil-sur-Ay.
- CHAUSSE (LA), m^{ns} forestière, c^{ms} de Trois-Fontaines.
- CHAUSSEE (LA), c^{ms} de Vitry-le-François. — *La Chaussée-lez-Coulumier*, 1633 (lieux régis par la cout. de Vitry). — *Calcia*, 1755 (chap. de Châl. 3. 1, l. 56). — *La Chaussée*, 1673 (arch. nat. Q¹ 676). — *La Chaussée-sur-Marne*, 1834 (état-major).
- En 1789, la Chaussée était compris dans l'élection de Châlons et suivait la cout. de Vitry. Son église paroissiale, diocèse de Châlons, doyenné de Bussy, était consacrée à saint Pierre; le chapitre cathédral de Châlons présentait à la cure.
- CHAUSSEE (LA), faubourg de Montmirail. — *La Haute-Chaussée, paroisse de Montmirail*, 1729 (arch. de l'Aube, G 726).
- CHAUSSEE (LA), écart, c^{ms} de Vauciennes.
- CHAUSSEE BRUNHAUT, ancien nom de la voie romaine de Reims à Soissons par Fismes. — *La Chaussée Brunchault*, 1535 (chap. de Reims, l. Jouchéry). — Ce nom figure encore aux plans cadastraux de Baslieux-lez-Fismes et de Fismes.
- CHAUSSEE BRUNHAUT, ancien nom de la voie romaine de Troyes à Soissons par Sézanne et Montmirail. — *Chaucée de Brunchault*, 1646 (notes de voyage de Du Buisson-Aubenay). — *La chaussée dite de Brunchault*, milieu du XVII^e siècle (papiers de Du Buisson-Aubenay).
- CHAUSSEE-DE-DAMERY (LA), h. c^{ms} de Vauciennes.
- CHAUSSEE-DE-VEAU (LA), m^{ns}, c^{ms} de Vitry-le-Brûlé.
- CHAUSSEE FERRÉE (LA), anc. chemin, c^{ms} d'Aigny.
- CHAUSSON, m. c^{ms} de Cernay-en-Dormois. — *La maison de Chaussons*, 1395 (arch. nat. P 208, 33). — *Un autre fief communément appelé le fief de Chausson, estans au ban dudit Cernay*, 1... (*ibid.* P 184, 227). — *Le fief du Chausson*, 1574 (*ibid.* P 185, 1).
- CHAUVIGNY, f. c^{ms} de Saron-sur-Aube. — *Chauvigny*, 1375 (arch. nat. P 202, 230). — *Chauvygny*, 1467 (cart. de Sellières, des arch. de l'Aube, f° 20).
- CHAVENAY, h. c^{ms} de Dormans. — *Chavenay*, 1239 (cart. de l'Amour-Dieu, f° 13 r°). — *Chavenoy*, XVIII^e siècle (Cassini). — *Chauvenet*, 1804 (ann. de l'an XIII, p. 46).
- CHAVOT, c^{ms} d'Avize. — *Chavot*, 1201 (cart. de Saint-Martin d'Épernay, p. 145). — *Chavort*, 1237 (la Charmoye, c. 6). — *Chavot*, 1470 (*ibid.*).
- Chavot faisait partie, en 1789, de l'élection d'Épernay et suivait la cout. de Vitry. Son église paroissiale, qui n'est autre que celle de Montfélix, diocèse de Soissons, doyenné d'Ombais, était dédiée à saint Martin; le prieur de Montfélix présentait à la cure.
- CHAYÈRE (LA), f. c^{ms} du Vieil-Dampierre. — *Chayere*, 1154-1161 (cart. de Montiers, 10946, f° 17 v°).
- CHAYÈRE (RU DE LA), affl. de l'Ante; coule sur le finage d'Ante.
- CHÉE (LA), affl. de la Saulx; prend naissance sur le territoire des Marats (Meuse) et se jette dans la Saulx près Morlaix. — *Fluvius Callus*, commencement du XI^e siècle (polypt. de Saint-Remy). — *Fluvius Chel*, 1154-1161 (cart. de Montiers, 10946, f° 8 v°). — *Cheel*, 1183 (Montiers, c. 4). — *La rivière de Chez*, 1528 (cart. de Montiers, 9905, f° 533 r°).
- CHEF-DE-VILLE (LE), anc. f. c^{ms} de Marigny-le-Grand. — *Audit lieu de Marigny, la ferme de Chedeville*, 1689 (arch. nat. P 194, 1).
- CHEIGNEUX (LES), h. c^{ms} de Tréfois. — *Cheneux*, v. 1222 (liv. des vass. de Champ.). — *Les Chigneux*, 1607

- (arch. nat. P 178, 102). — *Les Chignoux*, 1735 (Saugrain, t. I, p. 475). — *Les Chegneux*, xviii^e siècle (Cassini). — *Chagneux*, 1784 (Courtalon, t. III, p. 326). — *Les Chinoux*, 1804 (ann. de l'an XIII, p. 87).
- CHÉMERV, fief, c^{ms} de Vernancourt. — *Un autre arrière-fief appelé le fief de Chimerye*, 1634 (arch. nat. P 207, 18). — *Le fief de Chemerye*, 1657 (*ibid.* P 217, 51). — *Un autre fief appelé le fief de Chemery, situé à Vernancourt*, 1774 (*ibid.* Q¹ 664).
- CHEMIN (LE), c^{ms} de Dommartin-sur-Yèvre.
- En 1789, le Chemin faisait partie de l'élection de Sainte-Menehould et suivait la cout. de Châlons. Son église paroissiale, diocèse de Châlons, doyenné de Possesse, était dédiée à saint Claude; l'abbé de Beaulieu présentait à la cure.
- CHEMIN (LE), f. c^{ms} d'Anthénay. — *Le Chemin*, 1294 (Longau, c. 1).
- CHEMIN (LE), anc. f. c^{ms} de Saint-Ouen. — *Cense et fief du Chemin*, 1784 (Courtalon, t. III, p. 372).
- CHEMIN (LE), chap. c^{ms} de Vindey. — *Capellanus du Chemin apud Vindeinum*, 1443 (évêché de Troyes, G 22).
- CHEMIN-DE-COURVILLE (LE), tuilerie, c^{ms} d'Arcis-le-Ponsard.
- CHEMIN-DE-L'ARCHEVÊQUE, aub. c^{ms} de Saint-Thierry.
- CHEMIN DE LA REINE (LE), anc. voie, c^{ms} de Barbonne-Fayel.
- CHEMIN DE LA SERRE, ancienne voie allant de la ferme de la Serre vers Sainte-Menehould (état-major). — *Via supra Serra que tendit ad Sancte Menehold*, 1163 (cart. de Montiers, 10946, f^o 4 v^o). — *Ainsy que le chemin royal vad par dessus le mont de la Serre, allant à Sainte-Menehould, . . . icelluy chemin de la Serre*, 1538 (*ibid.* 9905, f^o 252 v^o).
- CHEMIN DE LA VOIE-HERBUE, anc. chemin, c^{ms} de Coolus.
- CHEMIN DES ALLEMANDS, anc. chemin, c^{ms} d'Ognes.
- CHEMIN DES BRETONS, anc. chemin, qui, selon la tradition, conduisait de Fère-Champenoise à Épernay; mais cette dénomination, que les plans cadastraux indiquent dans les communes d'Aulnay-aux-Planches, Bannes, Bergères-lez-Vertus, Clamanges et Morains, paraît y avoir été appliquée à divers chemins du moyen âge.
- CHEMIN DES CHEVALIERS, anc. chemin, c^{ms} de Voivreux.
- CHEMIN DES GENDARMES, nom appliqué à d'anciens chemins des communes d'Ablois, Champlat, Coolus, Courjeonnet, Écurey-sur-Coole, le Fresne-et-Moivre et Maillacourt.
- CHEMIN DES HUGUENOTS, nom commun à plusieurs chemins des communes de Beaunay, Bisseuil, Breuil-sur-Vesle, les Essarts-lez-Sézanne et Gionges-Saint-Fergeux.
- CHEMIN DES LORRAINS, anc. chemin, communes de Sainte-Gemme et Saudoy.
- CHEMIN-DES-LOUPS ou VOIE DES LOUPS, anc. chemin, c^{ms} de Louvois.
- CHEMIN-DES-MORTS (LE), écart, c^{ms} de Muizon.
- CHEMIN DU LOMBARDE, anc. chemin, c^{ms} de Champvoisy.
- CHEMIN FERRÉ, nom commun à plusieurs anciennes voies de communication des communes de Berzieux, Chichey, Chouilly, Courtemont, les Essarts-lez-Sézanne, Minaucourt, Morangis, Nanteuil-la-Fosse, Virginy, Wargemoulin.
- CHEMIN-D'HUON, m^{ms}, c^{ms} de Reims.
- CHEMIN DU PAREY, anc. chemin, c^{ms} de Lurey. — 1766 (arch. nat. Q¹ 671).
- CHEMINON, c^{ms} de Thiéblemont. — *Chiminum*, 1116 (Gall. christ. t. X, c. 161). — *Chimenon*, 1120 (*ibid.* col. 163). — *Chiminun*, 1153-1161 (Trois-Fontaines, c. 8). — *Cheminunvilla*, 1187 (Cheminon, c. 1). — *In villa de Chemen*, 1204 (*ibid.* c. 20). — *Chiminon*, 1240 (*ibid.*). — *Chyminio*, 1267 (Trois-Font. c. 1). — *Chemynon villa*, 1270 (Cheminon, c. 1). — *Cheminon-la-Ville*, 1342 (cart. de Cheminon, f^o 20 v^o). — *Cheminonnum*, 1405 (pouillé de Cheminon, f^o 75 v^o). — *Cheminio*, 1407 (Cheminon, c. 1). — *Chemynon-la-Ville*, 1542 (*ibid.* c. 2).
- En 1789, Cheminon faisait partie de l'élection et suivait la cout. de Vitry. Son église paroissiale, diocèse de Châlons, doyenné de Vitry-le-Brûlé, était dédiée à saint Nicolas; l'abbé de Cheminon présentait à la cure.
- Sur l'abbaye de Cheminon, voy. le mot ABBAYE (L').
- CHEMINS (LES), anc. f. et h. c^{ms} de Saint-Ouen. — xviii^e siècle (fiefs de Chaumont, p. 209).
- CHÊNARDRIE (LA), f. c^{ms} de Passy. — *Chenarderie*, xviii^e siècle (Cassini). — *La Chênehardrie*, 183. (état-major). — *La Chenarderie*, 1862 (Guérard, p. 410).
- CHENAY, c^{ms} de Fismes. — *Cannacum*, vii^e siècle (triers mérovingien). — *Chaineium*, commencement du xi^e siècle (polypt. de S.-Remy). — *Chanaium*, 1090 (arch. adm. de Reims, t. I, p. 242). — *Villa Chanadii que est de parochia Sancti Theoderici*, 1126 (*ibid.* p. 280). — *Chanaia*, 1146 (Saint-Thierry, l. 44). — *Canaium*, 1151 (cart. A de Saint-Remy, p. 89). — *Canadium*, 1156 (cart. de Saint-Thierry, f^o 383 v^o). — *Channacum*, xii^e siècle (fragm. de polypt. p. 167). — *Chenaium*, 1182 (cart. de Saint-Thierry, f^o 18 v^o). — *Chaneium*,

- 1226 (cart. A de Saint-Remy, p. 141). — *Chienaium*, 1234 (cart. de Saint-Thierry, f° 29 r°). — *Chiennait*, 1237 (*ibid.* f° 98 r°). — *Chiennai*, 1237 (Saint-Thierry, l. 44). — *Chiennaium*, 1238 (cart. de Saint-Thierry, f° 98 v°). — *Chenay*, 1249 (*ibid.* f° 20 r°). — *Chenayum*, 1259 (*ibid.* f° 357 v°). — *Chenayum*, 1260 (arch. adm. de Reims, t. I, p. 393). — *Chenai*, 1274 (cart. de S.-Thierry, f° 327 r°). — *Chyennai*, 1278 (*ibid.* f° 364 r°). — *Chiengnayum*, 1298 (Saint-Thierry, l. 25). — *Chienayum*, 1303-1312 (arch. adm. de Reims, t. II, p. 1058). — *Chennay*, 1336 (Saint-Remy de Reims, l. 65). — *Chinay*, 1384 (arch. adm. de Reims, t. III, p. 622). — *Cenay*, XIV^e siècle (arch. lég. de Reims, cout. p. 607). — *Chesnay*, 1556 (*ibid.* p. 884).
- En 1789, Chenay faisait partie de l'élection et suivait la cout. de Reims. Son église paroissiale, diocèse de Reims, doyenné d'Hermonville, était consacrée à saint Nicolas; l'archevêque de Reims en était collateur.
- CHÈNE (LE), h. disparu, c^{ms} de Hautefontaine. — 1633 (lieux régis par la cout. de Vitry).
- CHÈNE (LE), h. c^{ms} de Mécringes. — *Le Chesne*, 1395 (arch. nat. P 201, f° 89 v°). — *Le Chasne*, 1472 (chât. de Montmirail).
- CHÈNE (LE), f. c^{ms} du Thoult. — *Une autre ferme appelée le Chesne*, 1751 (arch. nat. Q¹ 678).
- CHÈNE (LE), f. c^{ms} de Ventelay. — *Le Chesne en la parvoise de Ventelay*, 1392 (arch. nat. P 181, 132). — *Le Chesne au Vantel*, 1657 (*ibid.* P 217, 47). — *Le Chesne les Vantelets, le Chesne au Vantoleit*, 1683 (*ibid.* P 220, 32 et 41). — *Chesne*, 1725 (*ibid.* P 223, 29). — *Le fief du Chesne, acis à Ventelay*, 1733 (*ibid.* P 226, 59). — *Le fief, terre et seigneurie du Chesne*, 1772 (*ibid.* Q¹ 654). — *Le Chaîne*, XVII^e siècle (Cassini).
- CHÈNE (LE), h. c^{ms} du Vézier. — *Le Chesne*, 1650 (min. Labbé, à Montmirail). — *Les Chênes*, 1784 (Courtalon, t. III, p. 293). — *Le Chêne*, 1847 (lieux habités).
- CHÈNE (BOIS DŪ), c^{ms} de Dormans.
- CHÈNEAUX (LES), h. c^{ms} de Rieux. — *Canales, Chenex*, commencement du XIII^e siècle (cart. de Notre-Dame de Paris, t. I, p. 145 et 157). — *Chanons*, v. 1220 (liv. des vass. de Champ.). — *Les Chasneaux, les Chesneaux*, v. 1395 (arch. nat. P 201, f° 91 r°). — *Les Chenots*, XVIII^e siècle (Cassini). — *Les Chenaux*, 1784 (Courtalon, t. III, p. 309). — *Les Chainaux*, 1847 (lieux habités).
- CHÈNE-FONDU (LE), f. c^{ms} de Boursault. — *Le Chesne*, XVIII^e siècle (Cassini).
- CHÈNE-LA-REINE, h. c^{ms} de Leuvrigny et de Festigny-les-Hameaux. — *Le Champ-de-la-Reine*, 1735 (Saugrain, t. I, p. 470).
- CHÈNES (LES), f. c^{ms} de Margerie-Hancourt. — *Le château des Chesnes*, 1847 (lieux habités).
- CHENEUSE (LA), m^{ns}, c^{ms} de Mourmelon-le-Petit.
- CHENEUX (RUISSEAU DE), c^{ms} de Janvry.
- CHÉNEVIÈRES, village détruit, c^{ms} de Givry-en-Argonne. — *Chanoverie*, 1164-1167 (cart. de Montiers, 10946, f° 8 r°). — *Canabarie*, 1213 (Saint-Pierre-sux-Mouls, c. 2). — *Ecclesia sancti Petri de Cheneviers*, 1233 (*ibid.* c. 15). — *Canaberie*, 1234 (la Charmoye, c. 2). — *Une maison, grange et chapelle appelée la maison de Cheneviers, et souloit estre un prieuré*, 1384 (arch. nat. P 512, 460). — *Une maison, grange et chappelle appelée la maison de Cheneviers, qui est assise à demye lieue près de Saint-Mard-en-sur-le-Mont, où estoit d'ancienneté un prioré*, 1462 (*ibid.* Q¹ 662). — *La maison des Cheneviers*, 1510 (*ibid.* P 207, 431). — *Ouquel finaige de Givry souloit avoir une maison appelée la maison de Cheneviers, . . . qui de longtemps est en ruine*, 15. . . (*ibid.* P 185, 39). — *Cheniers* [annexe de Givry], 1542 (taxe du dioc. de Châl. p. 230).
- CHÉNEVIÈRES, h. c^{ms} de Saint-Quentin-le-Verger. — *Chenevrie*, 1171 (Andecy). — *Cheneviers, Caneviers*, v. 1222 (liv. des vass. de Champ.). — *Chenevière*, XVIII^e siècle (Cassini).
- CHENEVRY, anc. fief relevant de la baronnie de Baye, suj. lieu-dit, c^{ms} de Coizard-Joches. — *L'estang de Chenevry* [fief], 1509 (évêché de Châl. c. 15). — *Le fief, estang et prairie de Chenevry*, 1603 (*ibid.*). — *Chenevry*, 1625 (*ibid.*).
- CHENEZARD, f. c^{ms} de Rieux. — *Champnezart*, 1493 (chât. de Montmirail). — *Champnezart*, 1650 (min. Labbé, à Montmirail). — *Champlécart*, 1784 (Courtalon, t. III, p. 309).
- CHENIERS, c^{ms} d'Écury-sur-Coole. — *Chennier*, 1238 (la Charmoye, c. 2). — *Chenehier, Cheneier*, vers 1252 (arch. nat. J 193, 51). — *Chingneium*, 1256-1270 (feoda Campanie, n° 602). — *Chenniers*, 1308 (la Charmoye, c. 2). — *Cheners*, 1405 (pouillé de Châl. f° 73 r°). — *Chenyer*, 1508 (arch. nat. P 207, 12). — *Cheniers*, 1542 (taxe du dioc. de Châl. p. 197). — *Chenières*, 1556 (arch. lég. de Reims, cout. p. 919). — *Chenevri vulgo Cheniers*, 1775 (chap. de Châl. a. 1, l. 56). — *Cheniers*, XVIII^e siècle (Cassini).
- Cheniers était compris, en 1789, dans l'élection et suivait la cout. de Châlons. Son église paroissiale, diocèse et doyenné de Châlons, était dédiée à saint

- Remy; le chapitre cathédral de Châlons présentait à la cure.
- CHENOIS (LE)**, cabaret, c^{ms} de Tinquieux.
- CHENOIS (LES)**, f. c^{ms} de Bétheny.
- CHENOY (LE)**, h. disparu, c^{ms} de Bignicourt-sur-Saulx et d'Étrepy. — *Le Chesnoy ou finaige dudit Bignicourt*, 1516 (arch. nat. P 179, 99). — *Le Chesnoy*, 1633 (lieux régis par la cout. de Vitry, à la suite du nom: Étrepy). — *Le fief du Chasnoy, avec un-étang près dudit Étrepy, appelé l'estang du Vierbat*, 1735 (arch. nat. Q^t 655). — *Le fief Duchesnoy, finage de Bignicourt*, 1750 (*ibid.*).
- CHEPPE (LA)**, c^{ms} de Suippes. — *Villa que dicitur Cappa*, 1128 (cart. de Saint-Nicaise, f^o 18 v^o). — *Cappæ* (sic), 1160 (*ibid.* f^o 15 r^o). — *Apud Cappas*, 1170 (chap. de Reims, liasse Vadenay). — *La Chape*, 1229 (liber princip. 5992, f^o 353 r^o). — *Capa*, 1248 (cart. de Saint-Nicaise, f^o 60 v^o). — *Villa que dicitur Chape*, 1248 (la Neuville, c. 4). — *La Chappe*, v. 1252 (arch. nat. J 202, 48). — *La Cheppe*, 1396 (*ibid.* P 183, 107). — *La Chepte*, 1645 (*ibid.* P 167, 303). — *La Chaippe*, 1715 (revenus de Saint-Nicaise, p. 49).
- En 1789, la Cheppe faisait partie de l'élection et suivait la cout. de Châlons. Son église, annexe de l'église paroissiale de Bussy-le-Château, diocèse de Châlons, doyenné de Bussy, était consacrée à saint Martin.
- CHEPPES**, c^{ms} d'Écury-sur-Coole. — *Altare de villa Caipis*, 1141 (Toussaints, c. 8). — *Chaipæ*, 1238 (Cheminon, c. 16). — *Chaippes*, 1240 (*ibid.* c. 1). — *Capæ*, 1318 (Boutaric, actes du parlement de Paris, n^o 5129). — *Chepes*, 1406 (Toussaints, c. 19). — *Chepez*, 1508 (arch. nat. P 179, 78). — *Cappæ*, 1542 (taxe du diocèse de Châlons, p. 225). — *Cheippes*, 1565 (Toussaints, c. 19). — *Cheppe*, 1600 (chap. de S.-Étienne de Châlons, a. 1, l. 37).
- Cheppes était compris, en 1789, dans l'élection et suivait la cout. de Vitry. Son église paroissiale, diocèse de Châlons, doyenné de Coole, était dédiée à saint Georges; l'abbé de Toussaints présentait à la cure.
- CHEPY**, c^{ms} de Marson. — *Capeium*, 1107 (chap. de S.-Étienne de Châl. a. 1, l. 1). — *Chapei*, 1171 (Saint-Memmie, c. 1). — *Chepeium*, 1164-1191 (Vinets, c. 5). — *Chapis*, 1234-1243 (feoda Camp. n^o 435). — *Chapi*, v. 1252 (arch. nat. J 193, 51). — *Chapeium*, *Chappi*, v. 1252 (*ibid.* J 202, 55). — *Chapey*, 1263. — *Chappeium*, 1263. — *Chappey*, 1296 (rentier de Saint-Memmie, f^o 31 r^o). — *Chapy*, 1338 (Moiremont, c. 4). — *Chepey*, 1349 (chap. de Saint-Étienne de Châl. a. 1, l. 45). — *Cheppy*, 1369 (Saint-Memmie, c. 7). — *Cheppey*, 1383 (arch. nat. P 188, 52). — *Chaipi de lez Saint-Germain*, xiv^e siècle (dioc. anc. de Châl. t. I, p. 270). — *Chepeyum*, 1405 (pouillé du dioc. de Châl. f^o 74 r^o). — *Chepeyum*, 1542 (taxe du dioc. de Châl. p. 208). — *Chepeia*, 1775 (chap. de Châl. a. 1, l. 56).
- En 1789, Chepy faisait partie de l'élection de Châlons et était régi par la cout. de Vitry. Son église paroissiale, diocèse de Châlons, doyenné de Bussy-le-Château, était consacrée à saint Jean-Baptiste; le chapitre cathédral de Châlons présentait à la cure.
- CHÉRIE-FONTAINE**, l'un des trois ruisseaux formant la rivière du Bord, c^{ms} d'Épense.
- CHÉRONNE (LA)**, affl. de l'Isson; arrose les finages de Saint-Chéron et de Courdemange. — *Le ruisseau de la Chérone*, 1767 (cart. d'Huiron, p. 587).
- CHEPIGNY**, fief dépendant de la seigneurie de Possesse. — *Les terraiques d'entre Cheppy et Moncelz, censes et vinaiges que on dit de Herpigny...*, la justice haute, moyenne et basse de Herpigny, 1551 (arch. nat. P 183, 8). — *Chepigny*, 1571 (*ibid.* P 183, 9). — *La justice de Champigny moyenne et basse*, 1654 (*ibid.* P 217, 18).
- CHEVILLE**, c^{ms} d'Écury-sur-Coole. — *Caprilla*, 1076 (Marlot français, t. III, p. 711). — *Caprilla*, 1090 (Saint-Basle, l. 1). — *Villa que vocatur Chevriilles*, 1161 (*ibid.* l. 11). — *Chevriilles*, 1214 (liber princip. 9992, f^o 191 r^o). — *Chevriilles*, 1233 (Saint-Basle, l. 11). — *Chevriilles*, 1389 (*ibid.*). — *Chevriilles-lez-Jalon*, 1493 (arch. nat. P 181, 90). — *Chevriille*, 1511 (Saint-Basle, l. 11). — *Ch[er]ville*, 1549 (*ibid.*). — *Chierville*, 1728 (cout. de Reims, p. 643).
- En 1789, Chevville était compris dans l'élection d'Épernay et suivait pour partie la cout. de Vitry, pour partie celle de Reims. Son église paroissiale, annexe de celle d'Athis, diocèse de Reims, doyenné d'Épernay, était dédiée à saint Basle.
- CHERY**, lieu-dit, c^{ms} de Prosnes.
- CHESNEAUX (LES)**, fief, c^{ms} de Verdey. — *Les fiefs de Placart, Villers et les Chenaux, assis en la paroisse de Vindé*, 1725 (arch. nat. P 223, 46). — *Les fiefs... de Placard, Villiers et des Chesneaux, scitués es paroisses de Sézanne et de Verdey*, 1737 (*ibid.* P 229, 25).
- CHESNOY (LE)**, f. détruite, c^{ms} de Ville-sur-Tourbe. — *Le Chesnoy-en-Dormois*, 1384 (arch. adm. de Reims, t. III, p. 603). — *Une cense appelée communément la cense du Chesnoy, assize et scituée au ban, terroir*

- et finage de Ville-sur-Tourbe, Buzy, Cernay-en-Dormois et autres finages circonvoisins, 1549 (S.-Remy, 152).
- CHÉTIEN, f. c^{ne} de Janvilliers.
- CHÉTILLON, lieu-dit, c^{ne} du Mesnil-sur-Oger.
- CHEVAL-BAYARD (LE RU DU), c^{ne} de Boissy.
- CHEVALERIE (LA), fief, à Cernay-lez-Reims. — *Ung fief à la Chevalerie de Chaillons*, 1383 (Brussel, usage des fiefs, p. 759).
- CHEVALERIE (LA), m^{ne}, c^{ne} de Comblizy.
- CHEVALERIE (LA), lieu-dit, c^{ne} de Courtisols.
- CHEVALIERS (LES), h. disparu, c^{ne} de Villeneuve-lez-Rouffy. — 1633 (lieux régis par la cout. de Vitry).
- CHEVAL-MORT (RAVIN DU), c^{ne} de Bouchy-le-Repos.
- CHEVÉ, anc. m^{ne}, situé près l'Épine. — *Subtus ecclesiam Beate Marie prope molendinum quod dicitur molendinum ad Chevé*, 1270 (S.-Pierre-aux-Monts, c. 7). — *Molendinum quod dicitur ad Chivei*, 1273 (*ibid.*).
- CHEVIGNY, vill. c^{ne} de Villeneuve-Renneville-Chevigny. — *Cavinicus*, 850 (cart. du chantre Guérin, f^o 5 v^o). — *Chevigni*, 1217 (la Charimoye, c. 7). — *Chaveigni, Chavigni, Chevigny*, v. 1222 (liv. des vass. de Champ.). — *Cheveigneyum*, 1238 (la Charmoye, c. 3). — *Chevigneium, Chevignei*, v. 1252 (arch. nat. J 193, 51).
En 1789, Chevigny faisait partie de l'élection de Châlons et était régi par la cout. de Vitry. Son église, annexe de l'église paroissiale de Voipreux, diocèse de Châlons, doyenné de Vertus, était consacrée à saint Hélian.
- CHEVILLONNERIE (LA), lieu-dit, c^{ne} du Châtelier.
- CHEZELLES, f. c^{ne} de Fismes. — *Casellæ*, commencement du xi^e siècle (polypt. de S.-Remy). — *Cheselles*, 1150 (cart. d'Igny, f^o 85 r^o). — *Chasellæ*, 1158 (*ibid.* f^o 12 v^o). — *In territorio de Chezellis, de parochia de Fimius*, 1227 (*ibid.* f^o 95 v^o). — *Chesellæ*, 1251 (*ibid.* f^o 114 v^o). — *Chezelles, Chezello, Chaiselles*, 1329 (*ibid.* f^o 113-115). — *Chazelles*, 1392 (arch. nat. P 181, 133). — *Un fief appelé le fief des Hizzelles*, 1498 (*ibid.* P 163, 57). — *Grandzelle*, xviii^e siècle (Cassini).
- CHEZELLES (LES PETITES-), f. c^{ne} de Saint-Gilles. — *Petite-Zelle*, xviii^e siècle (Cassini).
- CHÉZY, h. détruit, c^{ne} de Bisseuil. — *Cazeium, insula Catzeia*, v. 850 (polypt. de S.-Remy de Reims). — *Caziacum*, 987-996 (Marlot français, t. II, p. 809). — *Cheziacum*, 1090 (arch. adm. de Reims, t. I, p. 242). — *Villa ejusdem sancti [Remigii] que Cazeiacus dicitur*, v. 1114 (S.-Remy, l. 69). — *Chuceium*, 1148 (arch. adm. de Reims, t. I, p. 321). — *Catheium*, 1154 (*ibid.* t. I, p. 329). — *Chiezi*, 1190 (S.-Nicaise, l. 1). — *Chisi*, 1198 (cart. † de l'arch. de Reims, f^o 63 r^o). — *Chezi*, xii^e siècle (fragm. de polypt. p. 167). — *Cheziacum*, 1215 (cart. A de S.-Remy, p. 91). — *Cazeia villa nostra*, 1226 (*ibid.* p. 152). — *Checeium*, 1227 (S.-Remy, l. 69). — *Chezeium*, v. 1227 (cart. G de S.-Remy, f^o 8 v^o). — *Chezi*, v. 1252 (arch. nat. J 202, 47). — *Chezeium juxta Buxolium*, 1311 (cart. A de S.-Remy, p. 337). — *Cheisi*, 1316 (*ibid.* p. 346). — *Chézy*, 1367 (arch. nat. P 182, f^o 14 r^o). — *Chezy-les-Buisseuil*, 1387 (S.-Remy, l. 71). — *Chezy-les-Buisseuil*, 1567 (*ibid.* l. 69). — *Segy-les-Buisseulx*, 1568 (arch. nat. P 181, 15). — *Chezy-le-Buisseuil*, 1621 (S.-Remy, l. 69). — *La banc de Chezy*, 1715 (revenus de S.-Nicaise, p. 35). — *Sur le terroir de Chiezy, . . . il y a une chapelle de Saint-Gibrien, qui, avec deux maisons éloignées de ladite chapelle, et située proche le pont de Bisseuil, est ce qui reste de l'ancien village dudit Chiezy*, 1750 (S.-Remy, l. 71). — *Chezil*, xviii^e siècle (Cassini).
- CHÉZY (LA CENNE DE), lieu-dit, c^{ne} de Lagery.
- CHICHEY, c^{ne} de Sézanne. — *La Marche*, v. 1220 (liv. des vass. de Champ.). — *Marchia*, 1234-1243 (feoda Campanie, n^o 441). — *Chichiacum prope Sezaniam*, 1327 (S.-Nicolas de Sézanne, c. 7). — *Chichey*, 1401 (chap. de Sézanne, c. 8). — *La Marche, dit Chiché*, 1597 (pouillé de Troyes, n^o 166, note c). — *Chicheium*, 1784 (Courtalon, t. III, p. 278).
La Marche, nom primitif de la paroisse, est aujourd'hui celui d'un lieu-dit du finage; cette circonstance permet de croire qu'à l'origine Chichey était un écart de la paroisse de la Marche.
En 1789, Chichey était compris dans l'élection de Sézanne et suivait la cout. de Meaux. Son église paroissiale, diocèse de Troyes, doyenné de Sézanne, était dédiée à saint Étienne; l'évêque de Troyes en était collateur.
- CHIEN-DE-SAINTE-GERMAIN (LE), fief, c^{ne} de Villers-aux-Corneilles (Barthélemy, dioc. anc. de Châl. t. II, c. 28).
- CHIGNICOURT, m^{ne}, c^{ne} d'Isles-sur-Suippe.
- CHIGNY, c^{ne} de Verzy. — *Chigniacum*, 1181 (cart. B de S.-Remy, p. 56). — *Chenneium*, xii^e siècle (fragm. de polypt. p. 168). — *Chagneium*, 1223 (S.-Remy, l. 133). — *Chaigni*, 1277 (*ibid.* l. 70). — *Chainneyum juxta Billy*, 128. (arch. nat. Q¹ 668¹). — *Changy*, v. 1300 (extenta Campanie, Louvois). — *Chaigni, Cheinni*, commencement du xiv^e siècle (arch. adm. de Reims, t. I, p. 1089, 1090). — *Chaigny*, 1330 (*ibid.* t. II, p. 621). — *Chaigny delez Ludes*, 1349 (chap. de Châl. a. 6,

- l. 46). — *Channy*, 1352 (*ibid.*). — *Chaingny in Montana*, 1370 (S.-Denis, l. Courtaumont). — *Chavigny*, mauvaise lecture pour *Chaingny*, *Chavigny en la Montaigne*, 1384 (arch. admin. de Reims, t. III, p. 585). — *Chaingny en la Montaigne de Reims*, 1472 (chap. de Châl. a. 2, l. 4). — *Chagny*, 1516 (S.-Remy, l. 33). — *Chigni*, 1642 (*ibid.* l. 70). — *Chigni-en-la-Montaigne*, 1728 (cout. de Reims, p. 643). — *Chigny-en-Montagne*, 1735 (Saugrain, t. I, p. 477).
- Chigny faisait partie, en 1789, de l'élection et suivait la cout. de Reims. Son église paroissiale, diocèse de Reims, doyenné de Vesle, était consacrée à saint Nicolas; l'abbé de Saint-Remy de Reims présentait à la cure.
- CHILLY, f. c^{de} de Vauchamps. — *Chilly, paroisse de Vauchamps*, 1643 (minutes Naudé, à Orhais).
- CHINERIE, fief, c^{de} de Sainte-Menehould. — *Chenerie*, 1662 (dioc. anc. de Châl. t. I, p. 287). — *La seigneurie de la Petite-Chinerie*, 1723 (arch. nat. P 222, 230). — *Le fief de la Chinerie*, 1722 (*ibid.* P 223, 235).
- CHIVÈLLE, écart, c^{de} de l'Épine.
- CHOBRY, lieu-dit, c^{de} de Lisse.
- CHOISEAU, m^{de} détruit, c^{de} de Trigny. — *Molendinum quod vocatur Choyisus... inter Trigniacum et Chiemai*, 1237 (Saint-Thierry, c. 6, l. 44). — *Quoddam molendinum quod dicitur Choisiaz*, 1238 (cart. de Saint-Thierry, f^o 98 v^o).
- CHOISEL, f. et m^{de}, c^{de} de Chichey. — *Fratres de Choissello*, 1365 (S.-Nicolas de Sézanne, c. 12). — *Choissellum*, 1381 (pouillé de Troyes, A 296). — *Le moulin de Choyel*, 1735 (Saugrain, t. I, p. 473).
- CHOISEL, anc. nom du m^{de} dit auj. m^{de} de Saint-Martin, c^{de} de Montmirail. — *Le moulin de Choisel soubz Saint-Martin*, 1393 (chât. de Montmirail).
- CHOISEL, m^{de} détruit, à Pierry. — *Ung moulin qui est à Pierry que l'on apèle Choissuel*, v. 1274 (arch. nat. I 202, 45). — *Choisel*, 1326 (S.-Pierre-aux-Monts, c. 9). — *Une place et mesure... entre ledit Pierry et les Aulnois, laquelle place est nommée Choisel et y souloit avoir une mesure, court, grange, estables*, 1462 (arch. nat. Q¹ 662). — *La maison qui sont de présent à mesures, places et jardins appellés l'ostel de Choisel, séans es terroirs; bans et finages de Saint-Julien de Pierry come es terroirs voisins*, 1464 (S.-Pierre-aux-Monts, c. 9). — *Une place et mesure séant audit Pierry, en lieu dit en Choyssel*, 1507 (*ibid.*). — *Le moulin de Choisel*, 1519 (*ibid.* c. 10). — *Le moulin dit le molin de Chasel*, 1523 (*ibid.*). — *Le Choyssel*, 1552 (*ibid.*). — *Une maison, jardin, lieu et pourprins séant audit Pierry, en lieu dit en Chosel lez ledit Pierry*, 1723 (*ibid.*). — *Choisselle*, 1862 (Guérard, p. 268).
- CHOISEL, lieu-dit, c^{de} de Vouarces.
- CHOISEL (RU DE), affl. de l'Aube; prend naissance près Queudes et se joint à l'Aube à Soyer.
- CHOMET, h. c^{de} de Bouchy-le-Repos. — *Chomey*, 1651 (min. Peignot, à Marcilly). — *Lhomé* (pour *Chomé*), 1735 (Saugrain, t. I, p. 463). — *Chomé* ou *Charmay* (Courtalon, t. III, p. 226). — *Chaumay*, xviii^e siècle (Cassini). — *Chaumet*, 1833 (état-major).
- CHOMPRUT (LE), f. c^{de} d'Arrigny. — *Chommont*, 1837 (état-major). — *Le Champrupt*, 1862 (Guérard, p. 567).
- CHORUPT (RAVIN DE), c^{de} de Cheminon.
- CHOUANNERIE (LA), lieu-dit, c^{de} d'Aulnay-l'Aître.
- CHOUILLY, c^{de} d'Épernay. — *Calteium*, commencement du xi^e siècle (polypt. de S.-Remy). — *Choileium*, 1144 (Toussaints, c. 7 bis). — *Chooilli*, 1178 (Hautefontaine, c. 6). — *Cheollum*, 1187 (dioc. anc. de Châl. t. I, p. 357). — *Choilli*, 1188 (arch. adm. de Reims, t. I, p. 410). — *Choely*, 1188 (S.-Remy, l. 51). — *Choeli*, 1189 (cart. B de S.-Remy, p. 60). — *Choelli*, 1190 (S.-Nicaise, l. 1). — *Choolli*, 1224 (Argens, c. 3). — *Choeleyum*, *Choeyleium*, 1231 (chap. de Reims, l. Berru). — *Choeleium*, *Choylli*, 1234 (cart. d'Avenay, f^o 21 v^o). — *Choely*, 1237 (la Charmoye, c. 6). — *Choolly*, 1242 (liber pontif. f^o 391 r^o). — *Choeleium*, 1260 (Argens, c. 2). — *Choilly*, v. 1260 (nécr. de l'église de Reims, p. 72). — *Choilley*, 1265 (Argens, c. 4). — *Chooly*, v. 1300 (extenta Campanie, Épernay). — *Choilleyum*, 1303-1312 (arch. adm. de Reims, t. II, p. 1120). — *Choolly*, 1372 (Argens, c. 4). — *Choilley*, 1383 (arch. nat. P 188, 52). — *Cholly*, 1406 (Toussaints, c. 19). — *Chooly*, 1430 (Hautvillers, c. 4). — *Choolly*, 1532 (arch. nat. P 162, 200).
- Chouilly faisait partie, en 1789, de l'élection d'Épernay et était régi par la cout. de Vitry. Son église paroissiale, diocèse de Reims, doyenné d'Épernay, était dédiée à Notre-Dame; l'abbé d'Hautvillers présentait à la cure.
- CHOUILLYS (LES), lieu-dit, c^{de} de Coulommès.
- CHUCHY, lieu-dit, c^{de} de Baconnes.
- CINQ-FONTAINES (RUISSEAU DES), c^{de} de Binerville.
- CINQ-PILES (BOIS DES), c^{de} d'Arcis-le-Ponsard et de Brouillet.
- CIRETTERIES (LES), lieu-dit, c^{de} de Cuchery.
- CLAIRE-FOLIE (LA), lieu-dit, c^{de} de Saint-Gibrien.
- CLAIREFONTAINE, vill. détruit, c^{de} de Condé-sur-Marne. — *In alodio de Condeto, tam in nemore quam in*

- prais, in villa que Clarus Fons nuncupatur et in Condeto, 1215 (cart. C de S.-Remy, f° 30 v°).*
- CLAIRFONTAINE, h. détruit depuis plusieurs siècles, c^m de Mécringes, aux lieux-dits *les Rus* et *les Bouchers*.
- CLAIRFOND (LE GRAND- et LE PETIT-), ruis. affl. de la Noblette, c^m de Vadenay.
- CLAIRIES (LES), lieu-dit, c^m de Fleury-la-Rivière.
- CLAIRIZET, h. c^m de Saint-Euphraise. — *Claricellum*, v. 850 (polypt. de S.-Remy de Reims). — *Clarissellum*, 1160 (arch. adm. de Reims, t. I, p. 338). — *Molendinum quod dicitur Clarisel, mol. de Clarizello*, 1186 (cart. B du chap. de Reims, f° 304 et 305). — *Clarissel*, 1285 (arch. adm. de Reims, t. I, p. 997). — *Clariset*, 1344 (*ibid.* t. II, p. 895). — *Clariset en la Montaigne de Reims*, 1493 (chap. de Reims, l. 121). — *Clairiset*, 1522 (arch. lég. de Reims, cout. p. 755). — *Clarizet*, 1556 (*ibid.* p. 876). — *Clerizet*, 1692 (*ibid.* statuts, t. II, p. 963). — *Clairizé*, 1716 (chap. de Reims, l. Clairizet). — *Clairizet*, 1746 (*ibid.*). — *Clairizet lez Saint-Euphraise*, 1755 (*ibid.*). — *Cleriset*, xviii^e siècle (Cassini).
- CLAIRMARAIS, h. c^m de Reims. — Ancienne abbaye de femmes de l'ordre de Cîteaux, fondée en 1222; détruite par les Anglais, elle fut transférée à Reims en 1363. — *Moniales ordinis Cisterciensis de Claro Marisco juxta Remis*, 1222 (Gallia christiana, t. X, c. 58). — *Clarmariscum*, 1233 (arch. adm. de Reims, t. I, p. 567). — *Clermarès*, 1259 (*ibid.* t. I, p. 792). — *Clermarès*, 1310 (arch. nat. P 51¹, 1410). — *Clermarès*, 1324 (arch. adm. de Reims, t. II, p. 380). — *Clesmarès, Cleris-Mairès, Cleremaret*, 1328 (*ibid.* t. II, p. 495, 545 et 554). — *Clermarès les Reins*, 1384 (arch. nat. P 51¹, 1424). — *Clemarès*, 1384 (arch. adm. de Reims, t. III, p. 574). — *Clermaretz près de Reims*, 1475 (arch. lég. de Reims, statuts, t. I, p. 806). — *Clemarest*, 1522 (*ibid.* cout. p. 756).
- CLAMANGES, c^m de Vertus. — *Clamangia*, 1107 (chap. de Châl. a. 1, l. 1). — *Clemengia*, 1124-1130 (cart. d'Oyes, f° 19 r°). — *Clemengia*, 1142 (*ibid.* f° 31 r°). — *Clamangia*, 1175 (*ibid.* f° 21 v°). — *Clamengia*, 1216 (la Charmoye, c. 7). — *Clamaignes, Clamanges*, v. 1222 (liv. des vass. de Champ.). — *Clamanges*, 1307 (la Charmoye, c. 6). — *Clamanges in Campania*, 1391 (Notre-Dame-en-Vaux, boîte 1). — *Nicolaus de Clemangis*, xv^e siècle (nom d'un célèbre théologien). — *Clamenge*, 1507 (*ibid.*). — *Clamange*, 1633 (lieux régis par la cout. de Vitry).
En 1789, Clamanges était compris dans l'élection
- de Châlons et suivait la cout. de Vitry. Son église paroissiale, diocèse de Châlons, doyenné de Vertus, était dédiée à Notre-Dame; l'abbaye de Notre-Dame de Vertus présentait à la cure.
- CLAMARD (LE), f. c^m de Giffaumont.
- CLAUDIN (RU DE), affl. du Surmelin; coule sur le finage de Corribert.
- CLAUDINE (LA), h. détruit, c^m de Villevenard.
- CLAUSETS (LES), anc. f. située non loin de Cheminon. — *La ferme des Clauzetz, dépendant de l'abbaye de Cheminon*, 1647 (Cheminon, c. 7). — *La ferme des Clauseis*, 1706 (*ibid.*).
- CLESLES, c^m d'Anglure. — *Cleellæ*, 1124-1130 (cart. d'Oyes, f° 18 r°). — *Clelle*, 1128 (pouillé de Troyes, n° 385). — *Chaeles* (sic), 1168 au plus tard (arch. de l'Aube, G 987). — *Esclollæ*, 1202 (cart. d'Oyes, f° 29 r°). — *Cleelæ*, 1206 (Macheret, c. 1). — *Claelæ*, 1209 (arch. de l'Aube, G 22). — *Claelle, Clavello*, v. 1222 (liv. des vass. de Champ.). — *Claelæ*, 1226 (Montier-la-Celle, l. 19). — *Cleelæ*, 1284 (*ibid.*). — *Claelles, Claelles, Cleelles*, 1313 (Macheret, c. 1). — *Claesles*, 1506 (Montier-la-Celle, c. 19). — *Cleesle*, 1532 (Andecy, c. 6). — *Clesle*, xviii^e siècle (Cassini).
En 1789, Clesles faisait partie de l'élection de Troyes et était régi par la cout. de Sens. Son église paroissiale, diocèse de Troyes, doyenné d'Arcis, était consacrée à saint Sulpice; le grand séminaire de Troyes présentait à la cure.
- CLICHE (LA), m^m, c^m de Moussy.
- CLINCARDERIE (LA), lieu-dit, c^m de Binson-Orquigny.
- CLIQUEOT, m^m, c^m de Taissy.
- CLIVES (LES), f. c^m de Courmelois.
- CLIVY, lieu-dit, c^m de la Croix-en-Champagne et de Saint-Remy-sur-Bussy.
- CLOCHE (LA), fr. c^m des Essarts-lez-Sézanne.
- CLOQUENARD (FAUBOURG DE), c^m de Broussy-le-Petit.
- CLOQUETIER (LE), ruisseau qui arrose le territ. de Songy et se jette dans l'Issoin. — *Le Cloquis*, 1860 (Cornet-Paulus).
- CLOS (LE), m^m, c^m d'Avize.
- CLOS (LE), anc. gagnage, c^m de Fromentières. — *Ung aultre gainnaige appellé le Clos*, 1509 (évêché de Châl. c. 19). — *Ung aultre gainnagne appellé le Clausey*, 1603 (*ibid.*).
- CLOS (LE), m^m, c^m de Taissy.
- CLOS-BARBAUD (RU DU), affl. du Darcy; arrose le finage de Grauves.
- CLOS-D'AVAUX, f. c^m de Leuvrigny.
- CLOS-DE-COURCELLES (LE), fief mouv. de Pleurs. — *Le fief du Clos-de-Courcelles*, 1682 (arch. nat. P 194¹, 1).
- CLOS-HUBERT (LE), écart, c^m de la Ville-sous-Orbais.

- CLOS-LE-GRAND, écart, c^{ns} de Giffaumont (Cornet-Paulus).
- CLOS-LÉONARD (LE), f. c^{ns} de Dormans.
- CLOS-LE-ROI, h. c^{ns} de Charleville. — *Clausum*, 1161 (hist. des comtes de Champagne, t. III, p. 452). — *Clauzum*, 1171 (*ibid.* p. 460). — *Le Clos*, v. 1222 (liv. des vass. de Champ.).
- CLOS-MILON (LE), f. c^{ns} de Comblizy. — *La Grange-Millon*, 1484 (arch. nat. P 180, 165). — *Le Clos-Millon*, 1512 (*ibid.* P 181, 4). — *Clos-Millon*, xviii^e siècle (Cassini).
- CLOS-MORTIER, fief, à Luxémont. — 1693 (dioc. anc. de Châl. t. I, p. 285).
- CLOTIERIE (LA), lieu-dit, c^{ns} de Brigny.
- CLOYÈRE (RU DE LA), affl. de la Bruzenelle; coule sur les finages de Cheminon et de Maurupt.
- CLOYES-SUR-MARNE, c^{ns} de Thiéblemont. — *Cloies*, 1196 (Andecy, c. 9). — *Cleis*, v. 1222 (liv. des vass. de Champ.). — *Cloies*, 1235 (cart. de Châl. p. 91). — *Cloia*, *Cloyes*, v. 1252 (arch. nat. P 202, 48 et 55). — *Claye*, *Cloye-sur-Marne*, 1582 (*ibid.* P 166, 431). — *Cloix*, 1633 (lieux régis par la cout. de Vitry). — *Cloys*, 1657 (arch. nat. P 217, 52).
En 1789, Cloyes-sur-Marne était compris dans l'élection et suivait la cout. de Vitry. Son église, annexe de l'église paroissiale de Moncelz, diocèse de Châlons, doyenné de Perthes, était dédiée à saint Louvent.
- CLOZÉROIS (LES), fief, à Saint-Germain-la-Ville. — 1693 (dioc. anc. de Châl. t. I, p. 281).
- COCHERET, c^{ns} de Comblizy. — *La ferme ou cense de Cocheret*, 1560 (arch. nat. P 181, 11).
- COCHETTERIE (LA), lieu-dit, c^{ns} des Istres-et-Bury.
- COCHOT (RUISSEAU DE), affl. de la Vesle; arrose les finages de Pévy et de Prouilly.
- COEUR-MARTIN, lieu-dit, c^{ns} de Villeneuve-Saint-Vistre-et-Villevoite.
- COFFETTERIES (LES), lieu-dit, c^{ns} de Cormoyeux-Romery.
- COUÉDON, h. détr. c^{ns} de Chaumazy.
- COHÉMY, h. c^{ns} de Faverolles. — *Culmedi*, *Cumi*, commencement du xi^e siècle (polypt. de S.-Remy). — *Cuingneyum*, *Cuimi*, 1239 (cart. B du chap. de Reims, f^o 209 et 210). — *Cuineium*, 1241 (chap. de Reims, l. S.-Morel). — *Camy*, v. 1300 (extenta Campanie, Épernay). — *Cuimy*, 1303-1312 (arch. adm. de Reims, t. II, p. 1054). — *Commis*, 1308 (arch. nat. P 1114). — *Cuymy*, *Cuymi*, 1346 (arch. adm. de Reims, t. II, p. 1051 et 1055). — *Coymy*, 1390 (arch. nat. P 180, 118). — *Coimy*, 1433 (*ibid.* Q¹ 656). — *Coémy*, 1753 (chap. de Reims, l. Tramery). — *Coémié*, 1777 (arch. adm. de Reims, t. II, p. 1055).
- COHETTE (BOIS DE LA), c^{ns} de Jonquéry et de Champplat.
- COINCHE (BOIS DE LA), c^{ns} de Moiremont. — *La Concha*, 1321 (arch. nat. J 194, 15). — *Bois de la Conche*, 1322 (*ibid.*).
- COIRES (LES), fief, c^{ns} de Saint-Étienne-au-Temple (dioc. anc. de Châl. t. II, p. 56).
- COIX, f. c^{ns} de Rieux (Cassini).
- COIZARD, vill. c^{ns} de Coizard-Joches. — *Coherardus*, 1131 (Gall. christ. t. X, p. 165). — *Curia Herardi*, vers 1150 (cart. d'Oyes, f^o 3 r^o). — *Coheirart*, 1164 (Gall. christ. t. II, p. 270). — *Chouirardus*, 1175 (cart. d'Oyes, f^o 21 v^o). — *Coerart*, 1197 (Andecy, c. 9). — *Coherart*, 1202 (Montiéramey, 6 H 7). — *Courrart*, 1366 (arch. nat. Q¹ 681, f^o 24 v^o). — *Coirart*, 1375 (*ibid.* P 204, 172). — *Coyzard*, 1405 (pouillé de Châl. f^o 81 r^o). — *Courard*, 1508 (arch. nat. P 207, 12). — *Coerrard*, 1526 (Andecy, 3, f^o 27 v^o). — *Corrard*, *Corard*, 1537 (arch. nat. P 190, 56). — *Coirard*, 1542 (Gall. christ. t. XII, p. 270). — *Coyrard*, 1571 (arch. nat. P 72, 72). — *Coyezartz*, 1603 (*ibid.* P 178, 98). — *Couerard*, *Couerart*, *Coisart*, 1605 (*ibid.* P 190, 56). — *Coissart*, 1633 (lieux régis par la cout. de Vitry). — *Coizar*, 1652 (arch. nat. Q¹ 679). — *Croizard*, 1673 (*ibid.* Q¹ 681). — *Coisarts*, v. 1700 (*ibid.* K 1155, p. 42). — *Coizard*, 1770 (Andecy, c. 10). — *Coizart*, 1860 (Cornet-Paulus).
Coizard faisait partie, en 1789, de l'élection de Châlons et était régi par la cout. de Vitry. Son église paroissiale, diocèse de Châlons, doyenné de Vertus, était consacrée à saint André; l'abbé de Notre-Dame de Vertus présentait à la cure.
- COIZARD-JOCHES, c^{ns} de Montmort, commune formée en 1847 de l'union des deux anciennes communes de Coizard et de Joches.
- COLANGIS (LES), lieu-dit, c^{ns} de Verneuil.
- COLART-BOUQUIN, fief, près Cramant. — *Le fief appelé le fief Colart-Bouquin*, 1414 (arch. nat. P 182, f^o 306 v^o).
- COLINETTE (RU DE), c^{ns} de Fleury-la-Rivière.
- COLIN-GOMBAUX, fief, c^{ns} de Brébant (fief du baill. de Chaumont, p. 194).
- COLINIÈRE (RUISSEAU DE LA), c^{ns} de Leuvrigny.
- COLINIÈRES (LES), lieu-dit, c^{ns} de Vinay.
- COLLARD-DU-BUISSON, fief, c^{ns} de Vavray. — *Unq fief scis à Vavry, nommé le fief Collart du Buisson*, 1641 (arch. nat. P 216, 82). — *Le fief Colart du Buisson*, 1662 (*ibid.* P 217, 85).
- COLLÉARD, f. c^{ns} de Saint-Prix-les-Hameaux. — *Corleart*, 1200 (Montier-la-Celle, l. 19). — *Corlear-*

dum, 1209 (hist. de la maison de Broys, p. 25). — *Corleart*, 1212 (cart. d'Oyes, f° 6 v°). — *Corliart*, v. 1222 (liv. des vass. de Champ.). — *Coleard*, 1223 (le Reclus, c. 2). — *Cortliart*, 1224 (hist. de la maison de Broys, p. 19). — *Courliart*, 1267 (*ibid.* p. 35). — *Courtliart*, 1272 (*ibid.* p. 30). — *Couliart*, 1284 (cart. d'Oyes, f° 7 v°). — *Coleart*, 1288 (*ibid.* f° 30 r°). — *Corleart*, 1495 (le Reclus, c. 1). — *Coilliard*, 1507 (*ibid.*). — *Conliart*, 1510 (*ibid.* c. 3). — *Coillart*, de la paroisse de Saint-Pris, 1512 (*ibid.* c. 1). — *Coilliart*, 1513 (*ibid.*). — *Couliart*, 1518 (*ibid.*). — *Couliard*, v. 1520 (*ibid.*). — *Coullart*, 1523 (*ibid.*). — *Coullartz*, 1561 (*ibid.* c. 2). — *Couillard*, 1565 (*ibid.* c. 1). — *Couillars*, 1566 (*ibid.*). — *Couliars*, 1629 (*ibid.* dén. f° 50 r°). — *Coleard*, 1860 (Cornet-Paulus).

COLLETTIERIE (LA), h. c^{ne} de Passy-Grigny. — *La Colletrie*, XVIII^e siècle (Cassini).

COLLIGNY, c^{ne} de Vertus. — *Colagni*, v. 1222 (liv. des vass. de Champ.). — *Colegni*, v. 1252 (arch. nat. J 193, 51). — *Coulegni*, 1270 (S.-Nicolas de Sézanne, c. 12). — *Coloigné*, *Coleigny*, v. 1300 (extenta Campanie, Vertus). — *Coulagny*, 1366 (arch. nat. Q¹ 681, f° 215 v°). — *Colligny*, 1367 (*ibid.* f° 21 v°). — *Coligny*, 1405 (pouillé de Châl. f° 81 r°). — *Couligny*, 1489 (arch. nat. Q¹ 681). — *Coulligny*, 1598 (*ibid.* P. 207, 12). — *Coligneyum*, 1542 (taxe du dioc. de Châl. p. 213). — *Couilligny*, 1554 (arch. nat. Q¹ 683). — *Collegny*, 1659 (*ibid.* Q¹ 680). — *Coligny*, 1860 (Cornet-Paulus).

En 1789, Colligny était compris dans l'élection de Châlons et suivait la cout. de Vitry. Son église paroissiale, diocèse de Châlons, doyenné de Vertus, était dédiée à saint Sulpice; l'abbé de Notre-Dame de Vertus présentait à la cure.

COLOMBIER (LE), f. détruite, c^{ne} d'Argers. — *La cense du Colombyer*, 1572 (arch. nat. P 184, 99). — *Une maison et grange appelée la cense du Colombyer*, 1762 (*ibid.* P 184, 657).

COLOMBIÈRE (LA), anc. f. c^{ne} de Pleurs. — *La Coulombière*, 1682 (arch. nat. P 191, 1). — *Colombière*, 1733 (*ibid.* J 226, 12). — *La Colombière*, 1738 (*ibid.* P 199, 6). — *La Collombière*, 1739 (*ibid.* Q¹ 679).

COLOTTE (LA), m^{ne} forestière, c^{ne} de Cheminon-la-Ville. — *Le gagnage de la Loge-Collot*, 1547 (Chem. c. 2). — *La Loge-Colotte*, 1684 (*ibid.*). — *La Lochecolote*, 1735 (Saugrain, t. I, p. 443). — *Loche-Colotte*, 1861 (dioc. anc. de Châl. t. II, p. 108).

COLLOTTIERIE (LA), lieu-dit, c^{ne} du Boizil.

COLSON (LE), f. c^{ne} de Villers-aux-Nœuds.

COMBLIZY, c^{ne} de Dormans. — *Cublisi*, 1158 (cart. de S.-Jean-des-Vignes, f° 24 v°). — *Coubliseium*, 1241 (Amour-Dieu, c. 2). — *Coublesseium*, *Cubleseium*, 1249 (cart. de l'Amour-Dieu, f° 19 r°). — *Coblisi*, v. 1252 (arch. nat. J 193, 51). — *Comblisiacum*, 1256-1270 (Brussel, p. 56). — *Coublisiy*, 1268 (arch. nat. J 198, 49). — *Comblesi*, *Courblesi*, *Comblesi*, v. 1274 (*ibid.* J 202, 45). — *Coublesi*, 1285 (cart. de l'Amour-Dieu, f° 19 v°). — *Comblisy*, 1462 (arch. nat. P 180, 162). — *Comblisy-en-Brie*, 1494 (*ibid.* P 207, 28). — *Comblizy*, 1501 (*ibid.* P 166, 360). — *Coublizy*, 1512 (*ibid.* P 181, 4).

En 1789, Comblizy faisait partie de l'élection d'Épernay et était régi par la cout. de Vitry. Son église paroissiale, annexe de celle d'Igny-le-Jard, diocèse de Soissons, doyenné de Dormans, était consacrée à saint Martin.

COMERUPT (RU DE), affl. de la Chée; arrose les finages de Contaut et de Possesse.

COMMANDERIE (LA), f. c^{ne} de Barbonne.

COMMANDERIE (LA), c^{ne} de Saint-Amand. — Cet établissement de l'ordre de Malte est figuré sur la carte de Cassini.

COMMANDERIE (LA), lieu-dit, c^{ne} de Soigny.

COMMANDERIE (LA), f. c^{ne} de Tréfol.

COMELLES (LES), f. c^{ne} de Prunay. — *Les Comelles*, 1860 (Cornet-Paulus).

COMMERCY, m^{ne}, c^{ne} de Courgivaux.

COMMERCY, f. c^{ne} de Gionges-Saint-Ferjeux. — *Le fief terre et seigneurie de Commercy*, 1673 (arch. nat. Q¹ 681). — *La ferme de Neuville-les-Commercy*, *la ferme de la Neuville autrement Commercy*; *seigneurie en la paroisse de Saint-Quentin autrement Fulaine*, 1708 (Argensolles, c. 4). — *La ferme de Commercy*, 1727 (*ibid.*). — *La ferme de la Neuville-les-Saint-Ferjeux*, *autrement appelée Commercy*, 1735 (Saugrain, t. I, p. 421). — *La ferme appelée le fief de Commercy*, 1773 (*ibid.*).

COMMÉRUPT (LE), ruiss. c^{ne} de Vroil.

COMMETREUIL, f. c^{ne} de Bouilly. — *Cormestrol*, 1200 (S.-Remy, l. 101). — *Cormertuel*, 1256-1270 (feoda Camp. n° 583). — *Commetreuil*, 1463 (arch. nat. P 180, 163). — *Commestruel*, 1516 (S.-Remy, l. 148). — *Cometreux*, 1525 (chap. de Reims, l. Écueil). — *Commetreuil*, 1530 (*ibid.* c. 8). — *Commetreux*, v. 1550 (Longau, l. 3). — *Commetreuil*, 1550 (chap. de Reims, l. Écueil). — *Comtreuille*, 1777 (arch. adm. de Reims, t. II, p. 1052). — *Comtreuil*, XVIII^e siècle (Cassini).

COMMUNAILLE, ancien nom d'une forêt voisine de Sainte-Menehould. — *Silva que dicitur Communalia Sancte*

- Manahildis*, 1197 (Châtrices). — *Nemus de Sancta Manahildis quod dicitur nemus des Cuminailles*, 1248 (liber pontif. f° 462 v°).
- COMOST (LE), motte (féodale?), c^{ne} de Gigny-aux-Bois.
- COMPÈSÉ, mⁱⁿ, c^{ne} de Châlons-sur-Vesle. — *Compensé*, 1156 (cart. de S.-Thierry, f° 383 r°). — *Molendinum Sancti Theoderici... de Compensé*, 1236 (S.-Thierry, c. 4, l. 31; le cartulaire où cette pièce est reproduite, f° 114 v°, donne *Compenseit*). — *Un molin, li queil molin on appelle Compenseit*, 1267 (cart. de S.-Thierry, f° 306 v°). — *Moulin Compensé* (sic), XVIII^e siècle (Cassini).
- COMPERTRIX, c^{ne} de Châlons-sur-Marne. — *Bertrici Cortis*, 1028 (S.-Pierre-aux-Monts, c. 1). — *Curtis Bertrici*, 1213 (*ibid.* c. 2). — *Villa de Coubertrio*, 1262 (*ibid.* c. 6). — *Coubertriacum juxta Cathalaunum*, 1279 (*ibid.*). — *Coubertrix*, 1282 (arch. nat. Q¹ 681). — *Curtis Bertrici*, 1289 (S.-Pierre-aux-Monts, c. 2). — *Coubretrix*, 1360 (*ibid.* c. 6). — *Une villeite appelée Courbertrix*, 1384 (arch. nat. P 51², 1460). — *Combertrix*, 1387 (S.-Pierre-aux-Monts, c. 6). — *Compertris*, 1405 (pouillé de Châl. f° 73 r°). — *Compartrix*, 1448 (S.-Pierre-aux-Monts, c. 6). — *Coupertris*, 1495 (chap. de Châl. a. 4, l. 49). — *Coupertrix*, 1511 (S.-Pierre-aux-Monts, c. 6). — *Compertrix*, 1563 (Touss. c. 7). — *Combartrix*, 1599 (Barthélemy, hist. de Châlons, p. 225). — *Coupertery*, 1612 (arch. nat. Q¹ 670).
- En 1789, Compertrix était compris dans l'élection et suivait la cout. de Châlons. Son église paroissiale, annexe de celle de Coole, diocèse et doyenné de Châlons, était consacrée à saint Martin.
- COMPOINTÉRIE (LA), lieu-dit, c^{ne} de Vauchamps.
- COMTE (RU LE), affl. du Grand-Morin; coule sur le territ. de Joiselle.
- COTESSE (BOIS DE LA), s'étend sur les finages de Nesle-la-Reposte (Marne) et de Fontaine-sous-Montaignillon (Seine-et-Marne).
- CONCÈRETE (RUISSEAU DE LA), c^{ne} de Cheminon.
- CONDÉ-SUR-MARNE, c^{ne} de Châlons. — *Condiacum*, 850 (cart. du chantre Guérin). — *Condatum*, 868 (polypt. de S.-Remy, c. xxviii). — *Condetum*, 1152 (*ibid.* t. III, p. 751). — *Cundatum*, 1152 (S.-Remy, l. 73). — *Condeium*, 1168 (S.-Denis de Reims, l. Hermonville). — *Condatum supra Maternam*, 1197 (arch. lég. de Reims, statuts, t. I, p. 72). — *Candé*, *Condeit*, XII^e siècle (fragm. de polypt. p. 167). — *Condata*, 1215 (cart. A de S.-Remy, p. 91). — *Condé*, v. 1222 (liv. des vass. de Champ.). — *Condetum prope Turres super Maternam*, v. 1230 (arch. nat. KK 1064, f° 278 v°). — *Condey-sur-Marne*, 1317 (S.-Remy, l. 317). — *Montagne-sur-Marne*, 1793 (arch. de la Marne).
- En 1789, Condé-sur-Marne faisait partie de l'élection d'Épernay et suivait pour partie la cout. de Reims, pour partie celle de Vitry. Son église paroissiale, diocèse de Reims, doyenné d'Épernay, était dédiée à saint Remy; l'abbé de Saint-Remy présentait à la cure.
- CONDRY, h. c^{ne} de Neuvy. — *En la chatelerie de Sezanne une vile c'on apelle Condri*, v. 1374 (arch. nat. J 202, 45).
- CONFLANS OU CONFLANS-SUR-SEINE, c^{ne} d'Anglure. — *Conflant*, 1155 (Montier-la-Celle, c. 3). — *Coflanz*, 1196 (pouillé de Troyes, n° 20). — *Conflanz*, 1200 (*ibid.*). — *Coflans*, 1211 (cart. de Nesle, f° 36 v°). — *Cofflans*, *Coflanz*, *Couflans*, v. 1222 (liv. des vass. de Champ.). — *Couflant*, v. 1252 (arch. nat. J 196, 50). — *Cofflantium* (cart. de Sellières, f° 54 r°). — *Conflens*, 1375 (arch. nat. P 202, 230). — *Conflantum*, 1381 (pouillé de Troyes, A 261). — *Conflans*, 1398 (arch. nat. P 171, 46). — *Conflancium*, 1443 (évêché de Troyes, G 22). — *Conflans-sur-Seine*, 1493 (arch. nat. Q¹ 671).
- La prononciation vulgaire de ce nom de village est encore *Couflant*, comme au moyen âge.
- Conflans faisait partie, en 1789, de l'élection de Troyes et suivait la cout. de Meaux. Son église paroissiale, diocèse de Troyes, doyenné de Pont-sur-Seine, était dédiée à saint Étienne; l'évêque de Troyes en était collateur.
- CONFLANS, anc. ch. auj. f. c^{ne} de Villeseneux. — *Confluentia*, 1131-1142 (cart. de Toussaints, f° 15 r°). — *Coflans*, v. 1172 (feoda Camp. n° 80). — *Conflans*, 1177 (Gall. christ. t. X, p. 174). — *Confluentium*, 1178 (Hautefontaine, c. 6). — *Coflanz*, 1196 (Montier-la-Celle, l. 19). — *Couflanz*, 1200 (cart. d'Oyes, f° 15 r°). — *Cofflanz*, 1201 (liber princip. 5592, f° 235 r°). — *Cofflans*, v. 1201 (feoda Camp. n° 148). — *Covelans*, 1218 (arch. nat. KK 1064, f° 189 r°). — *Covlanz*, 1219 (cart. de Châl. cop. Gaignières, p. 86). — *Covelans*, 1220 (la Charmoye). — *Covelant*, 1221 (*ibid.* c. 6). — *Couflant*, 1224 (Brussel, usage des fiefs, p. 879). — *Covelanz*, 1228 (cart. d'Oyes, f° 16 v°). — *Couflans*, 1230 (cart. B du chap. de Reims, f° 532 r°). — *Conflans*, 1238 (la Charmoye, c. 2). — *Covlanz*, 1239 (*ibid.* c. 1). — *Covelanz*, 1247 (Andecy, c. 7). — *Covelans*, *Couflanz*, v. 1252 (arch. nat. J 193, 51). — *Conflandium*, 1256-1270 (feoda Camp. n° 148). — *Cofflantium*, 1263 (liber pontif. f° 913 r°). — *Conflanz*, 1264 (*ibid.* f° 412 v°). — *Convulanz*, 1270 (la Charmoye, c. 1). — *Confluent*,

- Confluencium*, 1271 (arch. nat. J 198, 117). — *Coullans*, 1278 (Boutaric, actes du parl. de Paris, n° 2097). — *Conflanz*, 1293 (cart. d'Oyes, f° 15 r°). — *Conflancium*, 1303 (chap. de Reims, l. Écueil). — *Conflens*, 1315 (S.-Denis de Reims, l. Hermonville). — *Conflancium*, 1372 (hist. de la maison de Broys, p. 49). — *Conflans*, 1498 (arch. nat. P 161, 230). — *Conflanc*, 1633 (lieux régis par la cout. de Vitry). — *Confluentium*, *Conflentium*, 1784 (Courtalon, t. III, p. 230).
- En 1789, Conflans avait une église succursale de celle de Villeseneux; elle était consacrée à saint Maurice.
- CONGE (LA), f. c^{de} de Giffaumont.
- CONGE (RU DE LA), affl. de la Coole; arrose le territ. de Vésigneul-sur-Coole.
- CONGE (LA), ruiss. affl. de la Suippe; coule sur les finages de Beine et d'Époye.
- CONGE (LA), ruiss. affl. de la Vesle; coule sur le finage de Courmelois.
- CONGES (RUISSEAU DES), c^{de} de Fèrebrianges.
- CONGY, c^{de} de Montmort. — *Congei*, 1131 (Gall. christ. t. X, col. 165). — *Congeiium*, 1168 (cart. d'Oye, f° 32 v°). — *Congeyum*, 1200 (*ibid.* f° 15 v°). — *Congye*, 1209 (Andecy, c. 4). — *Cungi*, v. 1222 (liv. des vass. de Champ.). — *Congiacum*, 1249 (arch. nat. J 202, 26). — *Congi*, v. 1252 (*ibid.* J 193, 51). — *Congey*, 1298 (la Charmoye, c. 2).
- En 1789, Congy faisait partie de l'élection de Châlons et était régi par la cout. de Vitry. Son église paroissiale, diocèse de Châlons, doyenné de Vertus, était dédiée à saint Remy; la collation de la cure appartenait à l'évêque de Châlons.
- CONGY (RU DE), affl. du Cubersault; coule sur le territ. de Congy.
- CONNANTRAY, vill. c^{de} de Connantray-Vaufrey. — *Conantrel*, 1131-1142 (chap. de Châl. a. 4, l. 5). — *Connantrel*, 1168 (cart. d'Oyes, f° 32 v°). — *Conentrel*, 1183 (la Charmoye, c. 1). — *Conantrelhum*, 1295 (*ibid.* c. 2). — *Connentray*, 1367 (arch. nat. Q¹ 681, f° 36). — *Connantrellum*, 1542 (taxe du dioc. de Châl. p. 215). — *Commentray*, 1603 (arch. nat. P 178, 95). — *Connentrey*, 1605 (*ibid.* P 190, 56). — *Conantray*, 1683 (lieux régis par la cout. de Vitry). — *Conantrel*, 1738 (arch. nat. P 197, 7). — *Conantriacum*, alias *Conantrellum*, vulgo *Conantray*, 1755 (chap. de Châl. a. 1, l. 56).
- En 1789, Connantray était compris dans l'élection de Châlons et suivait la cout. de Vitry. Son église paroissiale, diocèse de Châlons, doyenné de Vertus, était consacrée à saint Hilaire; le chapitre de Châlons présentait à la cure.
- CONNANTRAY-VAUREFROY, c^{de} de Fère-Champenoise, commune formée en 1867 de l'union des anciennes communes de Connantray et de Vaurefroy.
- CONNANTRE, c^{de} de Fère-Champenoise. — *Conantrium*, 1131 (Andecy). — *Conantrum*, 1173 (le Reclus, c. 2). — *Conantre*, 1189 (*ibid.* c. 1). — *Connantre*, vers 1222 (liv. des vass. de Champ.). — *Conentre*, v. 1229 (arch. nat. KK 1064, f° 283 v°). — *Conentre*, 1375 (*ibid.* P 202, 231). — *Connantra*, 1542 (pouillé de Châl. p. 215).
- Connantre faisait partie, en 1789, de l'élection de Châlons et était régi par la cout. de Meaux. Son église paroissiale, diocèse de Châlons, doyenné de Vertus, était dédiée à saint Sulpice et à saint Caprais; l'évêque de Châlons en était collateur.
- CONNARDINS, f. c^{de} de Moussy. — *Les trieges des Connardins*, 1665 (arch. nat. P 1155, f° 37 r°). — *Le Connardin*, xviii^e siècle (Cassini).
- CONROYES (LES), fiefs, vers Saint-Just et Clesles. — *Le fief des Grands et Petits Conroyes*, 1606 (arch. de l'Aube, G 467, f° 6 r°).
- CONSTANTINE, écart, c^{de} de Berru (Cornet-Paulus).
- CONSTANTINE, m^{de}, c^{de} de la Chapelle-et-Felcourt.
- CONSTANTINE, écart, c^{de} d'Écurey-sur-Coole (Cornet-Paulus).
- CONSTANTINE, m^{de}, c^{de} d'Oiry.
- CONSTANTINE, aub. c^{de} de Prosnès.
- CONSTANTINE, m^{de}, c^{de} de Vassimont.
- CONTAUT, un des «Sept-Moulins» de Châlons-sur-Marne. — *Deux moulins à blef assis sur la rivière de Marne, au lieu dict de Sept-Moulins au dedans de la ville, l'un appelé Bayart et l'autre Contaut*, 1552 (S.-Pierre-aux-Monts, c. 5, l. 5).
- CONTAUT-LE-MAUPAS, c^{de} de Dommartin-sur-Yèvre. — *Contau*, 1147-1151 (dioc. anc. de Châl. t. I, p. 398). — *Conthau*, 1154-1161 (Montiers, c. 1). — *Contaut*, 1165 (la Neuville, c. 5). — *Cuntaut*, 1165 (dioc. anc. de Châl. t. I, p. 403). — *Conto*, v. 1165 (cart. de Montiers, f° 22 v°). — *Contaudium*, 1405 (pouillé de Châlons, f° 78 r°). — *Conthauld*, 1538 (cart. de Montiers, 9905, f° 252 r°). — *Contaut-en-Champagne*, 1771 (arch. nat. Q¹ 662). — *Contaut-le-Maupas*, xviii^e siècle (Cassini).
- En 1789, Contaut-le-Maupas faisait partie de l'élection de Châlons et était régi par la cout. de Vitry. Son église paroissiale, diocèse de Châlons, doyenné de Possesse, était consacrée à saint Laurent; l'abbé de Saint-Sauveur de Vertus présentait à la cure.
- CONTEL, f. détruite, près Vienne-la-Ville. — *Bois de Contel*, v. 1222 (liv. des vass. de Champ.). — La

- ferme du Contel fut donnée en 1236 par le comte de Grandpré à l'abbaye de Moiremont (dioc. anc. de Châl. t. I, p. 158).
- CONVERS (LES), f. c^{ns} de Baye. — *Deux molins en Baye, sur le ruel de la fontaine de Trois-Fonz, que on apele molins à Convers*, 1252 (hist. de la maison de Broys, p. 33). — *Le molin des Convers*, 1509 (évêché de Châl. c. 15). — *Pay droict à trois molins bannaulx en mad. terre et seigneurie [de Baye], l'un desquelz s'appelle le moulin des Convers et est à présent en ruynes*, 1603 (*ibid.*). — *La ferme des Convers, seize en laditte parroisse [de Baye]*, 1713 (*ibid.*). — *Convert*, xviii^e siècle (Cassini).
- CONVERS (LES), f. disparue, c^{ns} de Champaubert-aux-Bois.
- CONVERS (LES), bois et f. détruite, c^{ns} de la Neuville-aux-Bois. — *Silea de Sancto Georgio*, 1164-1167 (cart. de Montiers, 10946, f^o 21 r^o). — *Nemus Sancti Georgii*, v. 1165 (*ibid.* f^o 22 v^o). — *Le bois Saint-Jorge*, 1268 (*ibid.* f^o 192 r^o). — *La cense et gaingnage du bois des Convers, les Convers*, 1529 (*ibid.* 9905, f^o 183 v^o). — *Ung petit fief scitué oudict bailliage dudict Vitry, en la prevosté de Saincto-Menehould, nommé le boys des Convers de present, lequel du passé on appelloit le boys Sainct-George*, 1538 (*ibid.* f^o 253 r^o).
- CONVERSERIE (LA), lieu-dit, c^{ns} de Chaudfontaine.
- CONVERSERIE (LA), lieu-dit, c^{ns} du Chemin.
- CONVERSERIE (LA), lieu-dit, c^{ns} de Tilloy-Bellay.
- CONVERSERIE (LA), f. c^{ns} de Tramery. — *La cense de la Converserie, paroisse dudict Tramery*, 1603 (chap. de Reims, l. Tramery). — *Néanmoins sous prétexte que la région ou contrée de laditte paroisse de Tramery, en laquelle cette ferme est située, a esté appellée et desnommée par quelqu'uns les Malades sans qu'on puisse sçavoir la cause de cette dénomination, aucuns ont prétendu que cette métairie de la Converserie estoit une maladrerie bien qu'elle n'en ayt jamais eu la moindre marque ni la moindre apparence*, 1674 (*ibid.*). — *La ferme appellée la Cense aux Malades*, 1720 (Saugrain, t. I, p. 484). — *Un autre corps de ferme appellé la Comercery (sic) ou ferme des Malades*, 1753 (*ibid.*). — Voy. MALADES (LES).
- COOLE, c^{ns} de Sompuis. — *Villa Coslus*, 869 (cart. du chantre Guérin, f^o 11 r^o). — *Curtis quædam vocatur Cosla*, 983 (dioc. anc. de Châlons, t. II, p. 39). — *Colla*, commencement du xi^e s^e (polypt. de Saint-Remy). — *Cosla*, 1117 (cart. de Toussaints, f^o 26 r^o). — *Kosla*, 1135 (cart. d'Huiron, p. 18). — *Coola, castrum Coole*, 1187 (*ibid.* p. 211 et 213). — *Cola*, 1191 (la Neuville, c. 4). — *Cosla*, 1210 (cart. de Châlons, cop.
- Gaignières, p. 84). — *Cole*, v. 1222 (liv. des vass. de Champ.). — *Coule, Coulle*, v. 1252 (arch. nat. J 202, 55). — *Coole*, 1263 (S.-Memmie, c. 7, f^o 4 v^o). — *Villa que Cole vulgaler appellatur*, 1276 (Toussaints, c. 16). — *Coosle*, 1469 (arch. nat. P 179, 69). — *Coole-en-Champagne*, 1504 (Chemimon, c. 14).
- Coole était compris, en 1789, dans l'élection de Châlons et suivait la cout. de Vitry. Son église paroissiale, diocèse de Châlons, doyenné de Coole, était dédiée à saint Memmie; l'abbé d'Huiron présentait à la cure.
- COOLE (LA), affl. de la Marne; prend naissance sur le finage de Coole et se jette dans la Marne au-dessous de Coolus. — *Fluvius Cosla*, 896 (cart. du chantre Guérin, f^o 12 v^o). — *Riveria de Cola*, 1239 (cart. de la Trinité de Châlons, f^o 89 r^o). — *Coolle*, 1696 (arch. lég. de Reims, statuts, t. II, p. 979).
- COOLUS, c^{ns} de Châlons-sur-Marne. — *Coslud*, 1158 (Toussaints, c. 1). — *Cosluz*, 1180 (Vinets, c. 4). — *Cooluz*, 1185 (Andecy, c. 1). — *Corlus*, 1195 (Touss. c. 1). — *Collud*, 1253 (*ibid.* c. 4). — *La ville de Coullus séant près de Saint-Lorent, en le diocèse de Chaalons*, 1308 (S.-Pierre-aux-Monts, c. 6, l. 2). — *Coulus*, 1383 (Brussel, usage des fiefs, p. 758). — *Une ville appellée Coelus, à une lieue près de Chaalons*, 1384 (arch. nat. P 512, 1460). — *Colux*, 1405 (pouillé de Châl. f^o 73 r^o). — *Colux*, 1405 (*ibid.*). — *Coolus*, 1508 (S.-Pierre-aux-Monts, c. 6, l. 2). — *Coulus*, 1636 (arch. nat. P 215, 36).
- En 1789, Coolus faisait partie de l'élection de Châlons et était régi par la cout. de Vitry. Son église paroissiale, diocèse et doyenné de Châlons, était consacrée à saint Martin; l'abbé de Toussaints et l'abbé de Saint-Sauveur de Vertus présentaient alternativement à la cure.
- COPENNERIE (LA), lieu-dit, c^{ns} de Dormans.
- COQ (LE), écart, c^{ns} de Germigny (Cornet-Paulus).
- COQ (LE); anc. écart, c^{ns} de Villeneuve-la-Lionne. — 1784 (Courtalon, t. III, p. 328).
- COQS (LES), f. c^{ns} de Courthiézy. — *La ferme les Cocqs*, 1735 (Saugrain, t. I, p. 469).
- COQUEAUSERIE (LA), lieu-dit, c^{ns} de Belval-sous-Châtillon.
- COQUEREL, fief, près Châtillon. — *Le fief de Quokerel, le fief Coquerel*, 1402 (arch. nat. P 180, 151).
- COQUILLART (RUISSEAU DU), c^{ns} d'Aumencourt-le-Grand.
- COQUEINS (RUISSEAU DES), c^{ns} d'Hermonville; se déverse dans la Loivre.
- CORBEIL, c^{ns} de Sompuis. — *Corobilium*, iv^e siècle (table

- de Pentinger). — *Corbolium*, 1179 (la Charmoye, c. 5). — *Corbueil*, v. 1200 (Hôtel-Dieu le Comte, à Troyes, l. 17, c. v, 4). — *Corboil*, 1234-1243 (feoda Camp. n° 436). — *Corbeil*, 1367 (arch. nat. Q¹ 681, f° 27 v°). — *Corbel*, 1522 (Hôtel-Dieu le Comte, à Troyes, l. 17, c. v, 4). — *Corbeile*, 1556 (arch. lég. de Reims, cout. p. 919). — *Corbert*, 1566 (Hôtel-Dieu le Comte, à Troyes, l. 17, c. iv, 5). — *Corbeil-lez-Dampierre*, 1573 (*ibid.*). — *Corbeille*, 1655 (arch. nat. P 217, 24). — *Corbeil*, 1667 (Hôtel-Dieu le Comte, à Troyes, l. 17, c. iv, 5).
- En 1789, Corbeil était compris dans l'élection de Bar-sur-Aube et suivait la cout. de Vitry. Son église paroissiale, diocèse de Troyes, doyenné de Margerie, était dédiée à saint Pierre es Liens; le chapitre cathédral de Troyes présentait à la cure.
- CORBEILLON (LE), ruiss. c^{ns} de Brebant.
- CORBERIE (LA), lieu-dit, c^{ns} d'Igny-le-Jard.
- CORBERIE (LA), lieu-dit, c^{ns} de Sommevesle.
- CORBERON, fief, suj. lieu-dit, c^{ns} de Baudement. — *Corberon*, 1493 (Mont-la-Celle, l. 18). — *Croberon*, 1493 (arch. nat. Q¹ 671). — *La terre et seigneurie de Corberon, assise à Baudement*, 1574 (*ibid.* P 165, 208).
- CORBEVILLE? m^{ns}, c^{ns} de Saint-Utin. — *Molendinum de Sancto Augustino quod dicitur Corbeville*, 1239 (Hôtel-Dieu le Comte, à Troyes, l. 1, c. 1, 44). — *Molendinum quod dicitur Couberule situm in media villa [de Sancto Augustino]*, 1245 (*ibid.*).
- CORBINERIE (LA), lieu-dit, c^{ns} de Baye.
- CORBUNOT, lieu-dit, c^{ns} de Minaucourt.
- CORDELIÈRE (LA), m^{ns}, c^{ns} de Baudement.
- CORDELIÈRES (LES), f. détr. c^{ns} de Champguyon. — *La ferme dite les Cordeliers*, 1720 (Saugrain, t. I, p. 473). — *La ferme de la Cordeillers*, 1784 (Courtalon, t. III, p. 277).
- CORDONNERIE (LA), lieu-dit, c^{ns} de Corribert. — On y voit des vestiges de constructions.
- CORDONNERIE (LA), lieu-dit, c^{ns} de Dontrien.
- CORDONNERIE (LA), lieu-dit, c^{ns} de Villers-aux-Bois.
- CORÉE (LA), h. disparu, c^{ns} de Maurupt. — 1633 (lieux régis par la cout. de Vitry).
- CORÈTS (LES), f. c^{ns} de Morsains.
- CORFÉLIX, c^{ns} de Montmirail. — *Curtis Felix*, 1110 (Socard, chartes de Molême, p. 96). — *Curtis Felicis*, 1124-1130 (cart. d'Oyes, f° 19 r°). — *Corfelis*, 1142 (*ibid.* f° 4 v°). — *Courfelis*, 1148 (*ibid.* f° 3 v°). — *Curfelis*, 1174 (Montier-la-Celle, l. 19). — *Corfelis*, 1209 (le Reclus, c. 3). — *Corfelix*, 1209 (hist. de la maison de Broyes, p. 25). — *Courfelix*, 1381 (pouillé de Troyes, A 310).
- *Curia Felicis*, 1443 (évêché de Troyes, G 22).
- *Courfelix*, *Courfliz*, 1458 (évêché de Châl. c. 11).
- *Corferis*, 1513 (le Reclus, c. 1). — *Corfellix*, 1629 (*ibid.*). — *Corferix*, 1641 (arch. nat. P 216, 93). — *Corfelix*, vulgairement *Corfisi*; *Corde Felici*, 1784 (Courtalon, t. III, p. 280).
- En 1789, Corfélix faisait partie de l'élection de Sézanne et était régi par la cout. de Paris. Son église paroissiale, diocèse de Troyes, doyenné de Sézanne, était dédiée à saint Memmie; l'évêque de Troyes présentait à la cure.
- CORINGAUX (LES), fief, c^{ns} de Rilly-la-Montagne (Barthélemy, cant. de Verzy, p. 133).
- CORINTHE, m^{ns}, c^{ns} de Trois-Puits. — Cette maison fut construite en 1847 (lieux habités).
- CORMICY, c^{ns} de Bourgogne. — *Culmisiacum*, *Culmisiacum*, v. 948 (Flodoard, hist. eccl. Rem.). — *Culmisiacum*, v. 1067 (arch. adm. de Reims, t. I, p. 218). — *Colmisiacum*, 1123 (*ibid.* t. I, p. 273). — *Curmusi*, *Curmissi*, 1171 (*ibid.* t. I, p. 363 et 367). — *Curmessiacum*, 1179 (*ibid.* t. I, p. 383). — *Cormisecium*, 1159-1181 (cart. de l'abb. de S.-Denis de Reims, p. 52). — *Cormesseium*, 1182 (S.-Denis de Reims, l. Cormicy). — *Curmisiacum*, 1188 (cart. de S.-Thierry, f° 55 v°). — *Culmisyacum*, 1192 (cart. B du chap. de Reims, f° 15 v°). — *Courmissiacum*, 1218 (*ibid.* f° 404 v°). — *Cormesi*, *Cormisi*, *Cormessi*, v. 1220 (liv. des vass. de Champ.). — *Cormissia*, 1225 (cart. de S.-Thierry, f° 18 r°). — *Courmissy*, 1227 (cart. † de l'archev. de Reims, f° 7 r°). — *Courmissiacum*, 1233 (arch. adm. de Reims, t. I, p. 566). — *Cormisiacum*, v. 1263 (*ibid.*). — *Courmissi*, 1270 (cart. de S.-Thierry, f° 273 v°). — *Curmissacium*, xiii^e s^e (cart. de S.-Nicaise, f° 91 r°). — *Cormissy*, 1314 (Boutaric, actes du parl. de Paris, n° 4219). — *Courmacy*, 1328 (arch. adm. de Reims, t. II, p. 481). — *Courmisys*, 1340 (*ibid.* t. II, p. 834). — *Courmicy*, xiv^e siècle (*ibid.* t. II, p. 853). — *Cormessy*, 1640 (S.-Denis de Reims, l. Cormicy).
- Cormicy était compris, en 1789, dans l'élection et suivait la coutume de Reims. Son église paroissiale, diocèse de Reims, doyenné d'Hermonville, était dédiée à saint Cyr et à sainte Juliette; l'abbé de Saint-Denis de Reims présentait à la cure.
- CORMICY (RU DE), affl. de la Loire; coule sur le finage de Loire.
- CORMONT, m^{ns}, c^{ns} de Trigny.
- CORMONT, montagne boisée, c^{ns} de Vertus. — *Le bois que l'on appelle Cormont*, v. 1300 (extenta Campanie, Vertus). — *Les bois de Curemont au-dessus de Vertus*, 1367 (arch. nat. Q¹ 681, f° 8 v°). —

- Le bois de Cormois*, 1605 (*ibid.* P 190, 56). — *Le fief de Cormont*, 1673 (*ibid.* Q¹ 681).
- CORMONTREUIL, 3^e canton de Reims. — *Curtis Monasterialis*, v. 850 (polypt. de S.-Remy de Reims). — *Curtis Monasterii*, 1168 (Marlot latin, t. II, p. 396). — *Curtis Monasterialis*, 1169 (arch. adm. de Reims, t. I, p. 355). — *Curmestrol*, 1197 (*ibid.* t. I, p. 430). — *Curmustrellum*, 1197 (cart. B de S.-Remy, p. 150). — *Cortmosteruel*, v. 1197 (*ibid.* p. 153). — *Cortmosteruel*, v. 1200 (*ibid.* p. 211). — *Cormonstruel*, v. 1200 (arch. lég. de Reims, statuts, t. I, p. 174). — *Courmosteriolum*, 1201 (arch. adm. de Reims, t. I, p. 445). — *Cormonstruel*, 1203 (arch. lég. de Reims, statuts, t. I, p. 177). — *Cormestrol*, *Cormosteroul*, *Cormosterol*, 1203 (cart. B de S.-Remy, p. 156, 161 et 164). — *Cormonstruel*, 1212 (cart. C de S.-Remy, f^o 44 r^o). — *Curtis Monasterioli*, 1216 (arch. lég. de Reims, statuts, t. I, p. 185). — *Cormothoriolum*, 1230 (S.-Nicaise, l. 3). — *Cormosteruel*, 1230 (cart. de S.-Nicaise, f^o 101 r^o). — *Coumostruel*, 1232 (S.-Pierre-aux-Dames, c. 4). — *Cormosteruel*, 1242 (S.-Étienne de Reims, p. 1). — *Cultis Monasteriorum*, 1248 (cart. de S.-Nicaise, f^o 59 v^o). — *Courmonsteruel*, 1252 (S.-Pierre-aux-Dames, c. 4). — *Courmousteruel*, 1256 (*ibid.*). — *Courmonstruel*, 1278 (arch. adm. de Reims, t. I, p. 961). — *Courmonsteruel*, 1282 (S.-Étienne de Reims, p. 1). — *Courmonstrolium*, 1291 (S.-Pierre-aux-Dames, c. 4). — *Courmonstruel*, 1294 (cart. † de l'archev. de Reims, f^o 178 r^o). — *Courmonstruel*, commencement du xiv^e siècle (arch. adm. de Reims, t. I, p. 961). — *Courmonsteruel*, 1303-1312 (*ibid.* t. II, p. 1047). — *Courmonstereul*, 1307 (chap. de Reims, l. 24). — *Courmonstrellum*, 1317 (arch. nat. S 5049, n^o 4). — *Cour-Montereuil*, v. 1320 (hist. de la maison de Châtillon, p. 243). — *Courmonsterol*, 1324 (arch. adm. de Reims, t. II, p. 383). — *Courmonstrelum*, 1357 (*ibid.* t. III, p. 100). — *Courmonsteruel*, 1363 (*ibid.* t. III, p. 281). — *Courmonsteruel*, 1384 (*ibid.* t. III, p. 621). — *Courmonstreul-lez-Reims*, 1384 (*ibid.* t. II, p. 624). — *Cormontereul*, 1395 (arch. nat. P 161, 171). — *Courmonstereul*, 1422 (S.-Nicaise, l. 3). — *Curmonstrolium*, 1425 (S.-Pierre-aux-Dames, c. 4). — *Curmonstrolium*, 1456 (S.-Nicaise, c. 8). — *Comonstruel*, 1507 (chap. de Reims, l. Écueil). — *Cormonstruel*, 1510 (*ibid.*). — *Courmonsteruel*, *Courmonstreuil*, 1556 (arch. lég. de Reims, cout. p. 881 et 909). — *Cormontreul*, 1560 (chap. de Reims, l. 36). — *Cormonstruel*, 1615 (S.-Symph.
- l. 1). — *Cormontreuil*, 1692 (arch. lég. de Reims, statuts, t. II, p. 968). — *Cormontreuille*, 1771 (S.-Étienne de Reims, l. 1).
- Cormontreuil faisait partie, en 1789, de l'élection et était régi par la coutume de Reims. Son église paroissiale, diocèse de Reims, doyenné de Vesles, était consacrée à saint André; l'abbé d'Hautvillers présentait à la cure.
- CORMOYEUX, vill. c^{ns} de Cormoyeux-Romery. — *Cormoiers*, 1222 (cart. d'Igny, f^o 235 r^o). — *Cormoyer*, 1303-1312 (arch. adm. de Reims, t. II, p. 1052). — *Cormoier*, 1346 (*ibid.* t. II, p. 1052). — *Cormoyeux*, 1604 (arch. nat. Q¹ 674).
- En 1789, Cormoyeux était compris dans l'élection de Reims et suivait pour partie la coutume de Reims, pour partie celle de Vitry. Son église paroissiale, diocèse de Reims, doyenné de la Montagne, était consacrée à saint Clément; l'abbé d'Hautvillers présentait à la cure.
- CORMOYEUX-ROMERY, c^{ns} d'Ay; nom officiel de la commune dont Cormoyeux est le chef-lieu. Romery était déjà, antérieurement à la Révolution, l'écart le plus important du finage de Cormoyeux.
- CORNAILLE (LA), m^{ns}, c^{ns} du Vézier. — *Cornaille*, 1860 (Cornet-Paulus).
- CORNASTIER, h. c^{ns} de Maclaunay et de Courbetaux. — *Cornentier*, 1477 (chât. de Montmirail). — *Cornantier*, 1479 (*ibid.*). — *Cornantis*, 1720 (Saugrain, t. I, p. 473). — *Cornentiers* ou *Cornantis*, 1784 (Courtalon, t. III, p. 295). — *Cornentiers*, xviii^e siècle (Cassini). — *Le Cornentier*, 1860 (Cornet-Paulus).
- CORNEUIRE, h. disparu, c^{ns} de Vitry-le-Brûlé. — 1633 (lieux régis par la cout. de Vitry).
- CORNEILLE, fief, à Sézanne. — *Le fief de Corneille*, consistant en une maison, où on pend pour enseigne l'image de Sainte-Barbe assis en la ville de Sézanne, près la porte Goyé, 1600 (arch. nat. P 178, 80).
- CORPS-DE-GARDE, c^{ns} de Dontrien (Cassini).
- CORPS-DE-GARDE, c^{ns} de Saint-Hilaire-le-Grand (Cassini).
- CORPS-DE-GARDE, c^{ns} de Saint-Masmes.
- CORPS-DE-GARDE, c^{ns} de Vaudesincourt (Cassini).
- CORNE (RUISSEAU DE LA), c^{ns} de Courdemanges.
- CORRIBERT, c^{ns} de Montmort. — *Curtis Riberti*, 1147-1151 (Andecy). — *Corribert*, 1190 (cart. de Saint-Martin d'Épernay, p. 142). — *Corribertum*, 1220 (arch. nat. J 197, 21). — *Curebert*, vers 1222 (liv. des vass. de Champ.). — *Couribert*, 1526 (Andecy, c. 3, f^o 29 v^o). — *Curtis Eriberti*, 1783 (état du dioc. de Soissons, p. 189).
- En 1789, Corribert faisait partie de l'élection de

- Château-Thierry et suivait la cout. de Vitry. Son église, annexe de l'église paroissiale de Mareuil-en-Brie, au diocèse de Soissons, doyenné d'Orbais, était dédiée à Notre-Dame.
- CORRIBERT (RU DE), affl. du Surléon; coule sur le finage de Corribert.
- CORRIGOT, h. c^{ms} de Pierry. — *Corrigo*, 1462 (arch. nat. Q¹ 662). — *Une pièce de terre sise au terroir de Pierry, lieu dict les Courigotz*, 1594 (*ibid.* Q¹ 677). — *Courigot, paroisse de Montfélix*, 1694 (*ibid.* Q¹ 676). — *Corrigaut*, 1732 (*ibid.* Q¹ 662). — *Corrigeot*, 1860 (Cornet-Paulus).
- CORROBERT, c^{ms} de Montmirail. — *Curtis Roberti*, 1085 (Gall. christ. t. X, p. 101). — *Curi[a] Rob[er]ti*, 1193 (cart. de Coigny, p. 152). — *Courobert*, 1213 (Machaut, hist. du bienheur. Jean de Montmirail, p. 442). — *Corrobert, Courrobert*, 1292 (cart. de Coigny, p. 54). — *Court-Robert*, 1300 (cart. d'Igny, f^o 246 r^o). — *Corrobert-en-Brie*, 1464 (cart. de Coigny, p. 538). — *Corobert*, 1628 (minutes Longnon, à Orbais).
- En 1789, Corrobert était compris dans l'élection de Château-Thierry et suivait la coutume de Vitry. Son église, annexe de l'église paroissiale de Janvilliers, au diocèse de Soissons, doyenné de Montmirail, était consacrée à saint Barthélemy.
- CORROY, c^{ms} de Fère-Champenoise. — *Colreium*, 1121 (chap. de Châl. a. 2, l. 47). — *Correium*, 1174 (c. d'Oyes, f^o 2 v^o). — *Correis*, 1176 (*ibid.* f^o 24 v^o). — *Coriletum*, 1209 (cart. de S.-Thierry, f^o 54 r^o). — [*Corroi*], v. 1222 (liv. des vass. de Champ.). — *Cauroi*, 1223 (Argensolles, c. 1). — *Courroy*, v. 1263 (S.-Memmie, c. 7, f^o 3 v^o). — *Caurroi, Caurroi*, 1270 (cart. de S.-Thierry, f^o 207 r^o). — *Caurretum juxta Hermondivillam*, 1271 (*ibid.* f^o 298 r^o). — *Corroi*, v. 1274 (arch. nat. J 202, 45). — *Ecclesia Beate Marie de Corrayo*, 1265 (Saint-Nicolas de Sézanne, c. 12). — *Corroy*, 1403 (chap. de Châl. a. 4, l. 47). — *Corretum*, 1405 (pouillé de Châlons, f^o 82 r^o). — *Caulroy*, 1501 (S.-Memmie, c. 6). — *Courroy-en-Champagne*, 1508 (arch. nat. P 165, 246). — *Caurétum*, 1542 (taxe du dioc. de Châl. p. 213). — *Corroys*, 1736 (arch. nat. P 229, 43). — *Beneficium Beate Marie de Correo alias de Coreto, vulgo Cauroi*, 1775 (chap. de Châl. a. 1, l. 56).
- En 1789, Corroy faisait partie de l'élection de Châlons et était régi par la cout. de Meaux. Son église paroissiale, diocèse de Châlons, doyenné de Vertus, était dédiée à Notre-Dame; le chapitre cathédral de Troyes présentait à la cure.
- CORVÉES (LES), f. c^{ms} de Bergères-lez-Vertus. — *Corveie subtus Montem Himeri*, v. 1252 (arch. nat. J 193, 51). — *Les Corvées*, 1336 (*ibid.* Q¹ 681, f^o 101 v^o). — *Les Corvées dessous Montainé*, 1734 (*ibid.* Q¹ 681).
- COSSE, m^{ns}, c^{ms} de la Celle-sous-Chantemerle. — Ce moulin a sans doute pris le nom de son fondateur. En 1847, André Cossé était propriétaire à Bellevue, même commune.
- COSSON (LE), f. c^{ms} de Sermiers. — *Le Cosson*, 1573 (arch. nat. P 184, 214). — *Cosson, le Cosson*, 1715 (revenus de S.-Nicaise, p. 67 et 126). — *Le château du Cosson*, 1720 (Saugrain, t. I, p. 483). — *La maison Cosson*, 1804 (ann. de l'an XIII, p. 83).
- COSSONNIÈRE (LA), lieu-dit, c^{ms} de Coupéville.
- CÔTE (LA), m^{ns}, c^{ms} d'Ay.
- CÔTE (RU DE LA), affl. de la Vière; coule sur les territ. de Contault-le-Maupas et de Possesse.
- CÔTE-À-VIGNES (LA), f. c^{ms} de la Neuville-aq-Pont. — 1676 (dioc. anc. de Châlons, t. I, p. 277).
- CÔTE-CARREAU, f. c^{ms} de Sainte-Menehould. — C'était originellement, dit-on, une maladrerie construite au commencement du XIII^e siècle sur un coteau que venait de défricher un certain Carraut; elle portait le nom de *Petit-Ahan* et fut réunie dans le XV^e siècle à l'Hôtel-Dieu de Sainte-Menehould (dioc. anc. de Châlons, t. II, p. 143). — *Ferme de la Côte*, XVIII^e siècle (Cassini).
- CÔTE-DE-BIESME (LA), h. c^{ms} de Sainte-Menehould.
- CÔTE-DE-BIESME (RU DE LA), affl. du ru de Sougniat; arrose le finage de Sainte-Menehould.
- COTENNERIES (LES), lieu-dit, c^{ms} de Dormans.
- CÔTE-SAINT-PIERRE (LA), f. c^{ms} d'Écollemont. — *Le fief de la Côte-S.-Pierre*, 1720 (Saugrain, t. I, p. 443). — *Côte-Saint-Pierre*, XVIII^e siècle (Cassini). — *La Côte-de-Saint-Pierre*, 1860 (Cornet-Paulus).
- COTINIÈRE (LA), lieu-dit, c^{ms} de Moronvilliers.
- COUBERLIN, lieu-dit, c^{ms} de Vaudesincourt.
- COUCHIS (LES), ruiss. affl. du Salon; coule sur le territoire de Faux-Fresnay.
- COUDIER, f. c^{ms} de Marfaux. — *Courguyer*, v. 1300 (arch. adm. de Reims, t. I, p. 1089). — *Corriguer*, 1321 (Boutaric, actes du parl. de Paris, n^o 6545). — *Corguehiés*, 1415 (chap. de Reims, c. 24). — *Corguehier*, 1489 (*ibid.*). — *Courguyé*, 1528 (*ibid.* l. Marfaux). — *Caurier*, 1720 (Saugrain, t. I, p. 480).
- COUDRE (LE), f. c^{ms} d'Igny-le-Jard. — *La seigneurie de la Coudre, assise aussi près ledit Dormans que dudit Coublizi*, 1560 (arch. nat. P 181, 11). — *La Coudre*, 1560 (*ibid.* P 162, 150). — *La Coudre*, 1564 (*ibid.* P 181, 14). — *La Corre*, 1720 (Saugrain, t. I, p. 470).

COULEMELLES (LES), éc. détr. c^{de} de Courcy. — *Colomella*, v. 850 (polypt. de S.-Remy).

COULERIE (LA), lieu-dit, c^{de} de Sillery.

COULLEVREUX, vill. détruit, c^{de} de Caurel. — *Villa Colubrosa*, v. 948 (Flodoard, l. I, c. 25). — *Coulumeulx* [lisez *Couluvreulx*] *lez Caurel*, 1556 (arch. lég. de Reims, cout. p. 876).

COULLIETTERIE (LA), lieu-dit, c^{de} de l'Épine.

COULMIERS, vill. c^{de} de la Chaussée. — *Columbarium*, commencement du xi^e siècle (polypt. de S.-Remy).

— *Colemeria*, 1093-1125 (S.-Pierre-aux-Monts, c. 21). — *Colomeirs*, 1113-1122 (*ibid.* c. 20). — *Alodium de Columbariis*, 1147 (cart. d'Avenay, f^o 1 r^o). — *Colomerum*, 1213 (S.-Pierre-aux-Monts, c. 2). — *Coulemiers*, *Colemiers*, 1238 (Avenay, c. 2). — *Colomiers*, 1238 (Cheminon, c. 16). — *Molendina de Colom[er]is*, 1240 (*ibid.* c. 1). — *Columiers*, vers 1252 (arch. nat. J 202, 54). — *Colomiers*, 1274 (*ibid.* J 202, 46 ter). — *Coulemiers*, 1326 (chap. de Châl. a. 5, l. 42). — *Coulemiers-en-Champagne*, 1396 (arch. nat. P 208, 49). — *Coulommiers*, 1508 (*ibid.* P 161, 60). — *Coulemiers*, 1509 (réd. de la cout. de Vitry). — *Coulmier près la Chaussée*, 1513 (arch. nat. Q¹ 655; aveu, p. 121). — *Coulemiers-lez-Montigny*, 1565 (Toussaints, c. 19). — *Coulemière*, 1633 (lieux régis par la cout. de Vitry). — *Coulommier*, 1714 (arch. nat. P 223, 380). — *Coulmier-lez-la-Chaussée*, 1733 (*ibid.* P 227, 24). — *Le fief de Coulmier et celui de la Chau[s]sée ne formoient originairement qu'un seul et même fief sous la dénomination simple de Coulmier, où il se trouve divisé en deux parties dès le xiv^e siècle : l'une, où était le château et l'église paroissiale, portoit le nom de Coulmier-la-Chaussée; l'autre celui de Coulmier-le-Meiz*, 1763 (*ibid.* Q¹ 676). — *Coulemiers et Mutigny-la-Chaussée*, 1793 (état général des communes, an II). — *Coulmier la Chaussée et Mutigny*, 1804 (ann. de la Marne, an XIII).

En 1789, Coulemiers faisait partie de l'élection et suivait la cout. de Châlons. Son église paroissiale, diocèse de Châlons, doyenné de Bussy-le-Château, était dédiée à saint Pierre; le chapitre cathédral de Châlons présentait à la cure.

COULMY, lieu-dit, c^{de} de Bétheny.

COULOMMES, c^{de} de Ville-en-Tardenois. — *Columna*, *Columna*, v. 850 (polypt. de S.-Remy). — *Columnæ*, in comitatu Remensi, 975 (Marlot latin, t. II, p. 28). — *Colombæ*, commencement du xi^e siècle (polypt. de Saint-Remy). — *Columnæ*, 1145 (arch. adm. de Reims, t. I, p. 312). — *Columnes*, *Colomei*, xi^e siècle (fragm. de polypt. p. 167 et 168).

— *Columnes*, 1201 (cart. C de S.-Remy, f^o 30 v^o).

— *Columnes*, 1223 (arch. adm. de Reims, t. I, p. 312). — *Coulommes*, 1276 (chap. de Reims, l. Vrigny). — *Colomes*, 1345 (arch. adm. de Reims, t. II, p. 928). — *Coulomes*, 1358 (*ibid.* t. III, p. 109). — *Coulommes à la Montaigne*, v. 1375 (*ibid.* t. III, p. 416). — *Coullommes*, 1377 (arch. nat. S 5035, n^o 17). — *Coulommes en la Montaigne de Reims*, 1384 (arch. adm. de Reims, t. III, p. 601). — *Coulommes en la Montaigne*, 1433 (arch. nat. Q¹ 656). — *Coulongnes en la Montaigne*, *Coulonnes-lès-Reims*, 1556 (arch. lég. de Reims, cout. p. 903 et 911). — *Collommes*, 1557 (S.-Remy, l. 77). — *Coulomme*, 1665 (*ibid.* l. 76). — *Coulommes en Montagnes*, 1720 (Saugrain, t. I, p. 477). — *Coulomme-la-Montagne*, 1777 (arch. adm. de Reims, t. II, p. 1053).

Coulommes était compris, en 1789, dans l'élection et suivait la coutume de Reims. Son église paroissiale, diocèse de Reims, doyenné de la Montagne, était consacrée à saint Remy; le chapitre cathédral de Châlons présentait à la cure.

COULONNERIE (LA), lieu-dit, c^{de} de Marson.

COULONS (LES), h. disparu, c^{de} de Voivreux. — 1633 (lieux régis par la cout. de Vitry). — *Le fief et seigneurie des Coullons*, 1678 (arch. nat. Q¹ 681).

COULVAGNY, h. c^{de} de Saint-Amand. — *Collevinier*, 1183 (chap. de Châl. a. 6, l. 13). — *Coulevancier*, 1556 (arch. lég. de Reims, cout. p. 919). — *Coulvancier*, 1775 (chap. de Châl. a. 1, l. 56). — *Coulvagnier*, xviii^e siècle (Cassini).

L'église de Coulvagny, annexe de l'église paroissiale de Saint-Amand, diocèse de Châlons, doyenné de Vitry-le-Brûlé, était dédiée à saint Nicolas.

COUPÉ, m^{de}, c^{de} de Condé-sur-Marne. — *Le moulin de Couppe*, *Couppet*, 1785 (S.-Remy, l. 317).

COUPENDERIE (LA), lieu-dit, c^{de} de Morsains.

COUPERIE (LA), lieu-dit, c^{de} de Humbeauville.

COUPETZ, c^{de} d'Écury-sur-Coole. — *Copa*, 1028 (dioc. anc. de Châlons, t. I, p. 356). — *Couppel*, 1187 (cart. d'Huiron, p. 211). — *Coupel*, 1269 (S.-Pierre-aux-Monts, c. 32). — *Coupellum*, 1285 (chap. de Châl. a. 4, l. 52). — *Coupez*, 1464 (arch. nat. P 36, 8). — *Coupez-sur-Coste*, 1556 (arch. lég. de Reims, cout. p. 919). — *Couppet*, 1584 (arch. nat. P 162, 137). — *Coupetz*, 1622 (*ibid.* Q¹ 670). — *Coupetz*, 1778 (*ibid.*).

Coupetz faisait partie, en 1789, de l'élection de Châlons et était régi par la cout. de Châlons. Son église paroissiale, annexe de l'église de Cernou, au diocèse de Châlons, doyenné de Coole, était consacrée à saint Laurent.

- COUPÉVILLE, c^{de} de Marson. — *Ecclesia de Copeel super Moviam*, 1107 (chap. de Châl. a. 1, l. 1). — *Copei Villa*, 1154-1161 (Trois-Font. c. 8). — *Cupevilla*, 1154-1161 (cart. de Montiers, 10946, f° 15 v°). — *Copevilla*, 1181 (*ibid.* 9905, f° 8 r°). — *Copelvilla*, 1197 (Châtrices). — *Copesville*, v. 1220 (liv. des vass. de Champ.). — *Coupevilla*, 1226 (cart. de la Trinité, f° 48 r°). — *Choupeville*, 1237 (cart. de Montiers, 9905, f° 426 v°). — *Coupeauville*, *Coupeavile*, v. 1252 (arch. nat. J 202, 55). — *Copeavile*, 1253 (Trois-Font. c. 5). — *Coupeville*, 1260 (S.-Memmie, c. 8). — *Coupiaville*, *Coupeville*, v. 1274 (arch. nat. J 202, 46 et 46 ter). — *Coupeel Villa*, 1276 (la Neuville, c. 4). — *Coupiavilla*, 1280 (*ibid.* c. 8). — *Coupevilla*, 1283 (chap. de Châl. a. 5, l. 4). — *Copadivilla*, 1289 S.-Pierre-aux-Monts, c. 2). — *Coupeville*, 1367 (arch. nat. Q¹ 681, f° 38 v°). — *Coupevilla*, 1405 (pouillé de Châl. f° 73 v°). — *Coppeville*, 1418 (arch. nat. P 162, 252). — *Coupeville*, 1461 (chap. de Châlons, a. 5, l. 2). — *Couppetz-Ville*, 1501 (Saint-Memmie, c. 6). — *Coupeville*, 1520 (chap. de Châlons, a. 5, l. 3). — *Compevilla*, 1542 (taxe du diocèse de Châlons, p. 208). — *Coupeville-sur-Moivre*, 1580 (évêché de Châlons, c. 10). — *Coupevilla*, 1775 (chap. de Châlons, a. 1, l. 56).
- En 1789, Coupéville était compris dans l'élection et suivait la coutume de Châlons. Son église paroissiale, diocèse de Châlons, doyenné de Bussy-le-Château, était dédiée à saint Memmie; le chapitre cathédral de Châlons présentait à la cure.
- COUPIGNY, chât. c^{de} d'Orbais. — *Coupigny*, xviii^e s^{ec} (Cassini). — *Compigny*, 1804 (ann. de l'an XIII, p. 71).
- COUPIGNY, f. c^{de} de Passy-Grigny. — *Coupigny*, xviii^e siècle (Cassini). — *Cupigny*, 1862 (Guérard, p. 410).
- COUPIGNY, f. c^{de} de Sainte-Gemme. — *Coupigni*, *Coupiagniacum*, 1251 (arch. nat. S 5035, n° 30). — *Compeigny*, v. 1300 (extenta Campanie, Châtillon). — *Coppigny*, 1531 (arch. nat. P 162, 131).
- COUPPE, m^{de} détruite, entre Ay et Mareuil-sur-Ay. — *Une pièce de terre séant entre Ay et Mareuil, nommée Couppo; une mesure assize en icelle pièce de terre*, 1398 (arch. nat. P 182, f° 303 r°).
- COUPPEZ, fief, à Ville-en-Tardenois. — *Ung autre fief assiz à Ville-en-Tardenois, appellé le fief de Couppetz*, 1580 (évêché de Châl. c. 10).
- COUR (LA), lieu-dit, c^{de} de Belval-sous-Châtillon.
- COUR (LA), anc. m^{de}, c^{de} de Cuperly. — *Une maison que l'on dit la maison de la Court*, 1397 (arch. nat. P 183, 112).
- COUR (LA), h. c^{de} de Fismes. — *Cours*, 1609 (arch. nat. P 191, 163). — *Le Cours*, 1860 (Cornet-Paulus).
- COUR (LA), ch. détr. c^{de} des Grandes-Côtes. — *La maison seigneuriale appelée la Cour*, 1720 (Saugrain, t. I, p. 444).
- COUR (LA), anc. f. c^{de} du Thoult. — *Une autre ferme appelée de la Cour*, 1751 (arch. nat. Q 678).
- COUR (LA), h. c^{de} de Villevenard. — *La Cour*, xviii^e s^{ec} (Cassini). — *Court*, 1860 (Cornet-Paulus).
- COUR (LA), lieu-dit, c^{de} de Vitry-en-Perthois.
- COUR-AU-SEIGNEUR (LA), lieu-dit, c^{de} de Villevenard.
- COURAUX, f. c^{de} de Puisieux. — *Curtis Hrodoldi*, v. 850 (polypt. de S.-Remy). — *Curtis Rodoldi*, comm. du XI^e siècle (*ibid.*). — *Dua molendina et quidam domus dictis molendinis propinq[ua] que sunt juxta Sylle-reium, in loco qui dicitur Corraul*, 1240 (S.-Basle, l. 12). — *Curtis Radulphi*, 1259 (S.-Denis de Reims, l. Puisieux). — *Feoda de Courraux, Courraut*, 1350 (*ibid.* l. Hermonville). — *Molendinum de Courraux*, 1377 (S.-Basle, l. 12). — *Les molins de Courraux*, 1384 (arch. nat. P 281, 105). — *La fosse du moulin de Courraux*, 1400 (*ibid.* P 182, f° 75 v°). — *La fosse du moulin de Courraux*, 1410 (*ibid.* P 182, f° 40 r°). — *En lieu dit et vulgairement appelé Courault*, 1517 (S.-Basle, c. 2, l. 23). — *Courault-les-Puyseux*, 1521 (décl. de l'Hôtel-Dieu de Reims). — *La fosse du moulin de Corroux près Puisieux*, 1629 (arch. nat. P 191, 7). — *Le moulin de Courrot*, 1720 (Saugrain, t. I, p. 481). — *Courreaux, Courroux*, 1860 (Cornet-Paulus). — *Courreau*, 1847 (lieux habités).
- COUR-AUX-MAILLARDS (LA), lieu-dit, c^{de} de Charleville.
- COURBAN (LE), f. c^{de} de Pocancy. — *Le fief du Courban, près Vouzie*, 1673 (arch. nat. Q¹ 681).
- COURBEHAUT, f. c^{de} du Breuil. — *Fossé c'on dit le fossé de Courbehost*, 1399 (arch. nat. P. 180, 100).
- COURBES (LES), f. c^{de} de l'Échelle-le-Franc.
- COURBETAUX, c^{de} de Montmirail. — *Villa que Cur[ri]a Bertodi appellatur*, v. 1159 (arch. de l'Aube, G 464). — *Curia Bertodi subtem Montem Mirabilem*, 1263 (hist. de la maison de Broyes, p. 35). — *Courbetost*, 1381 (pouillé de Troyes, A 311). — *Curia Berthaldi, Curia Berthaldi*, 1443 (évêché de Troyes, G 22). — *Corbetout*, 1479 (château de Montmirail). — *Corbethout*, 1526 (Andecy, c. 3, f° 31 r°). — *Corbetolt*, 1544 (*ibid.* c. 1). — *Corbetost*, 1597 (*ibid.*). — *Courbetot*, 1604 (*ibid.*). — *Courbetault*, 1700 (arch. de l'Aube, G 605). — *Courbetau*, v. 1700 (Andecy, c. 3). — *Courbetaut, Courbetost ou Courbeton*, 1784 (Courtalon, t. III, p. 279).

En 1789, Courbeteaux faisait partie de l'élection de Sézanne et était régi par la cout. de Meaux. Son église paroissiale, diocèse de Troyes, doyenné de Sézanne, était dédiée à saint Georges; l'évêque de Troyes en était collateur.

COURBETONS (LES), lieu-dit, c^{ne} de Louvercy.

COURBOUVIN, h. c^{ne} de Verdon. — *Courbovin*, 1214 (religieux d'Orbais, p. 70). — *Le fief de Corbovain*, 1445 (arch. nat. P 170, 45). — *Courbovain*, 1581 (*ibid.* P 180, 25). — *Courbovin*, 1832 (état-major).

COURBOUVIN (LE PETIT-), h. c^{ne} de Verdon (Cassini).

COUR-BROC (LA), f. c^{ne} de Reims-la-Brûlée.

COUR-BRÛLÉE (LA), lieu-dit, c^{ne} du Baizil.

COUR-BRÛLÉE (LA), lieu-dit, c^{ne} de Corrobert.

COURBRUT, lieu-dit, c^{ne} de Blacy.

COUR-CARRÉE (LA), lieu-dit, c^{ne} de Trépail.

COURCELLES, h. c^{ne} d'Angluzelles. — *Corceles*, 1197 (Montiéramey, 6 H 7). — *Courcelles*, 1538 (arch. nat. P 165, 281). — *Courcelle*, 1664 (*ibid.* P 191, 4).

COURCELLES, lieu-dit, c^{ne} de Changy. — *In magno campo de Corcelles*, 1251 (S.-Memmie, c. 8).

COURCELLES, f. c^{ne} de Corrobert. — *Corcellæ*, v. 1222 (liv. des vass. de Champ.). — *Corceles*, v. 1252 (arch. nat. J 193, 51).

COURCELLES, h. c^{ne} de Montmirail. — *Corceles*, vers 1252 (arch. nat. J 195, 96). — *Courcelles*, 1492 (chât. de Montmirail). — *Courselle*, 1495 (arch. nat. P 207, 27). — *Coursel*, 1597 (Andecy, c. 1).

COURCELLES, loc. disparue, c^{ne} de Reims. — *Courcelles lez Ausson*, 1384 (arch. adm. de Reims, t. III, p. 627).

COURCELLES, h. c^{ne} de Saint-Brice. — *Curcellæ*, v. 850 (polypt. de S.-Remy de Reims). — *Courcellæ juxta Remis*, 1278 (S.-Nicaise, c. 3, l. 24). — *Courcelles as Porions*, commencement du xiv^e siècle (arch. adm. de Reims, t. I, p. 1090). — *Curcellæ prope Remos*, 1304 (cart. de S.-Denis de Reims, p. 320). — *Courcelles*, 1325 (S.-Thierry, c. 4, l. 31). — *Courcelles delez Reims*, 1360 (arch. adm. de Reims, t. III, p. 161). — *Courcelles*, 1384 (arch. nat. P 28, 27). — *Courcelles-lez-Reims*, 1522 (arch. lég. de Reims, cout. p. 754). — *Courcelle*, 1558 (chap. de Reims, l. 36).

COURCELLES, loc. détruite, non loin de Saint-Memmie. — *In domo Alnuffi que est inter Sanctum Memmum et Curcellas*, 1132 (la Neuville, c. 4).

COURCELLES-LEZ-ROSNAY, c^{ne} de Ville-en-Tardenois. — *Corcellæ*, 1213 (liber princip. 5992, f^o 145 v^o). — *Curcellæ*, 1216 (cart. B du chap. de Reims, f^o 174 r^o). — *Courcelles*, commencement du xiv^e s^e

(arch. adm. de Reims, t. I, p. 1089). — *Courcelle-lez-Rosnay*, 1433 (arch. nat. Q¹ 656). — *Courcelle-lez-Rosnay*, 1771 (*ibid.* Q¹ 678).

Antérieurement à la Révolution, Courcelles-lez-Rosnay dépendait de la paroisse de Rosnay.

COURCEMAIN, c^{ne} de Fère-Champenoise. — *Corcemain*, 1109 (Andecy, charte fautive ou mal datée, l'abbaye d'Andecy n'ayant été fondée qu'en 1131). — *Curcmain*, 1194 (Paraclet, 24 H 1). — *Corsimanum*, 1205 (Macheret, c. 1). — *Curciamanus*, 1443 (évêché de Troyes, G 22). — *Coussemain*, 1521 (arch. de l'Aube, G 608). — *Coursemain*, 1524 (Andecy, c. 4). — *Coursemain*, 1537 (*ibid.* c. 4, p. 26).

Courcemain faisait partie, en 1789, de l'élection de Troyes et était régi par la cout. de Meaux. Son église paroissiale, diocèse de Troyes, doyenné d'Arcis, était dédiée à saint Martin; l'évêque de Troyes en était collateur.

COURCEMAIN (RU DE), affl. du Salon, coule sur le territ. de Courcemain.

COURCEMONT, h. c^{ne} de Suizy-le-Franc. — *Corsammont*, v. 1222 (liv. des vass. de Champ.). — *Coursermon*, vers 1252 (arch. nat. J 202, n^o 47). — *Cursus Mons*, 1260 (bibl. nat. t. LXI des 500 de Colbert, f^o 72 r^o). — *Coursemont*, 1628 (arch. n^{at.} Q¹ 678).

COUR-COLAS (LA), lieu-dit, c^{ne} de Lisse.

COUR-CONDÉ (LA), lieu-dit, c^{ne} de Doucey.

COURCOURT, h. c^{ne} de Chavot-Courcourt. — *Coucourt*, 1362 (arch. nat. P 182, f^o 156 v^o). — *Courcourt*, 1550 (*ibid.* P 166, 409). — *Coucour*, 1575 (*ibid.* P 162, 222). — *Courcour*, 1633 (la Charmoye, c. 6). — *Courcourt*, 1691 (*ibid.*).

Avant 1852, Courcourt faisait partie de la commune de Vaudancourt. C'est à la suite de son union à la commune de Chavot que celle-ci a pris le nom de *Chavot-Courcourt*.

COURCY, c^{ne} de Bourgogne. — *Curceium*, v. 1067 (arch. adm. de Reims, t. I, p. 218). — *Courceyem*, 1248 (*ibid.* t. I, p. 704). — *Courceium*, 1249 (*ibid.* t. I, p. 709). — *Corci*, 1260 (S.-Symphorien, b. 1). — *Courci*, 1261 (*ibid.*). — *Curceyem*, 1303-1312 (arch. adm. de Reims, t. II, p. 1058). — *Cou[r]cy lez Reims*, 1384 (*ibid.* t. III, p. 594). — *Courcy delez Reims*, 1400 (S.-Thierry, l. 7). — *Courcy-la-Neuville*, 1860-1870 (nom porté par la commune de Courcy, à laquelle fut unie de 1822 à 1870 l'ancienne commune de la Neuville, rétablie en 1870).

Courcy était compris, en 1789, dans l'élection et suivait la coutume de Reims. Son église paroissiale, diocèse de Reims, doyenné d'Hermonville,

- était consacrée à saint Hippolyte; le trésorier de l'église métropolitaine présentait à la cure.
- COURCY, vill. détr. c^{de} de Villers-Allerand. — *Duas partes terre sitam in dicto territorio de Villare-Aleran, inter villam de Coursi*, 1271 (cart. A de S.-Remy, p. 564).
- COUR-DE-CHAVANGES (LA), fief, c^{de} de Somsois. — *Auquel lieu de Somsois il y a un fief appelé la Cour-de-Chavange*, 1732 (arch. nat. P 198, 4).
- COUR-DE-LA-FOLIE (LA), lieu-dit, c^{de} de Saint-Quentin-les-Marais.
- COURDEMANGES, c^{de} de Vitry-le-François. — *Curtis Dominica*, 1135 (cart. d'Huiron, p. 18). — *Curia Dominica*, 1136 (*ibid.* p. 135). — *Dominica Villa*, 1178 (*ibid.* p. 23). — *Curia Dominici*, 1194 (Machaut, hist. du bienh. Jean de Montmirel, p. 448). — *Court-Domange*, 1256 (Chemion, c. 4). — *Courdomanche*, 1292 (cart. d'Huiron, p. 79). — *Cortdemenge*, 1299 (*ibid.* p. 133). — *Courdomange*, 1464 (*ibid.* p. 527). — *Courdommange*, 1508 (arch. nat. P 207, 5). — *Courtdommange*, 1516 (cart. d'Huiron, p. 111). — *Courtdommengé*, 1554 (*ibid.* p. 123). — *Cordemanche*, 1556 (arch. nat. P 166, 418). — *Courdemange*, 1687 (*ibid.* P 221, 80). — *Cour-de-Mange*, 1767 (cart. d'Huiron, p. 435).
- En 1789, Courdemange faisait partie de l'élection et suivait la coutume de Vitry. Son église paroissiale, diocèse de Châlons, doyenné de Coole, était dédiée à saint Denis; l'abbé d'Huiron présentait à la cure.
- COUR-DES-BOULARDS (LA), lieu-dit, c^{de} d'Étoges.
- COUR-DES-BUCHETTES (LA), lieu-dit, c^{de} d'Étoges.
- COUR-DES-HOUELLES (LA), lieu-dit, c^{de} de Soilly.
- COUR-DES-SALLES (LA), lieu-dit, c^{de} de Charmont.
- COURDOMANGE, loc. détr. près Chaumazy. — *Courdommange*, 1508 (A. N. c. 6). — *Courdommange*, 1597 (*ibid.*).
- COUR-DU-SENTBAIE (LA), lieu-dit, c^{de} de Fagnières.
- COURGAIN, f. c^{de} d'Herpont. — *Courgain ou Petite-Herpine*, 1860 (Cornet-Paulus).
- COURGIVAUX, c^{de} d'Esternay. — *Gurgivolt*, 1149 (Paraclet, 24 H 1). — *Curgivolt*, 1153 (cart. du Paraclet, f^o 6 v^o). — *Corgivout*, 1197 (*ibid.* f^o 259 r^o). — *Corgivodium*, 1199 (pouillé de Troyes, n^o 295). — *Curia Givoldi*, 1209 (arch. de l'Aube, G 22). — *Cortgivolt*, *Corgivot*, *Corgivolt*, *Corgivost*, *Corgiverout*, v. 1222 (liv. des vass. de Champ.). — *Courgivout*, v. 1252 (arch. nat. P 195, 96). — *Courgivot*, 1288 (compte du Paraclet, f^o 18 v^o). — *Courgivost*, 1407 (pouillé de Troyes, n^o 295). — *Gourgivot*, 1412 (la Neuville, c. 5). — *Corgivotum*, 1443 (évêché de Troyes, G 22). — *Courgivoust*, 1499 (arch. nat. P 165, 226). — *Courgivault*, 1602 (*ibid.* P 178, 91). — *Courgivaut* ou *Courgivot*, *Curia Givoti*, 1784 (Courtalon, t. III, p. 281).
- En 1789, Courgivaux était compris dans l'élection de Sézanne et suivait la cout. de Meaux. Son église paroissiale, diocèse de Troyes, doyenné de Sézanne, était consacrée à saint Maur; l'évêque de Troyes en était collateur.
- COURJARAT, lieu-dit, c^{de} de Sézanne.
- COURJEONNET, c^{de} de Montmort. — *Courgenés*, 1494 (Andecy, c. 10). — *Courgenetz*, 1526 (*ibid.* c. 3, f^o 24 r^o). — *Courgenay*, 1556 (arch. lég. de Reims, cout. p. 919). — *Courgeny-en-Baye*, 1556 (coutume de Sens, p. 451). — *Courjonnais*, v. 1700 (arch. nat. K 1155, p. 142 d'une brochure imprimée). — *Courjonnet*, v. 1700 (Andecy, c. 3). — *Courgennet*, 1713 (évêché de Châl. c. 15). — *Courjeonnet*, 1775 (arch. nat. Q¹ 663).
- En 1789, Courjeonnet faisait partie de l'élection de Châlons et était régi par la cout. de Sens. Son église paroissiale, diocèse de Châlons, doyenné de Vertus, était dédiée à saint François de Sales; le doyen de Gaye présentait à la cure.
- COURLANCY, écart, c^{de} de Reims, entre le faubourg de Vesle et les moulins de Fléchambault. — *Curia Loncia*, v. 850 (polyptyque de S.-Remy). — *Courcelancé*, *Courcelanci*, 1233 (arch. adm. de Reims, t. I, p. 567). — *Guido de Conceranceio*, 1235 (cart. A de S.-Remy, p. 195). — *Le fief de la maison de Courcelanci et des appartenances, les Reins*, 1278 (cart. † de l'archev. de Reims, f^o 60 v^o). — *Curselency*, 1328 (arch. adm. de Reims, t. III, p. 495). — *La maison ou manoir que l'en dit Courcelancy, assis seur la rivière de Vecle, delez Rains*, 1334 (*ibid.* t. II, p. 716). — *Courcelency*, 1363 (*ibid.* t. III, p. 379). — *Courlanies* [pour *Courlancies*], 1847 (lieux habités).
- COURLANDON, c^{de} de Fismes. — *Curtis Landonis*, 1146 (S.-Thierry, c. 6, l. 42). — *Corlandun*, 1146 (cart. de S.-Denis de Reims, p. 33). — *Curlandon*, 1148 (Gall. christ. t. X, p. 45). — *Curlando*, *Curlandun*, 1156 (cart. d'Igny, f^o 11). — *Curlandun*, 1158 (*ibid.* f^o 13 v^o). — *Curia Landonis*, 1160 (liber princip. 5992, f^o 8 r^o). — *Curlandun*, 1164 (cart. de S.-Jean-des-Vignes, f^o 19 v^o). — *Corlandon*, 1187 (cart. d'Igny, f^o 62 v^o). — *Corlando*, 1207 (*ibid.* f^o 41 r^o). — *Corlandum*, v. 1222 (liv. des vass. de Champ.). — *Collendon*, 1234 (S.-Denis de Reims, l. Vendières). — *Courllandon*, v. 1252 (arch. nat. J 202, 47). — *Courlando*, *Coullando*,

1255 (cart. d'Igny, f° 132 r°). — *Collandonum*, 1255 (*ibid.* f° 71 r°). — *Collandom*, 1256-1270 (feoda Camp. n° 580). — *Coullandonum*, 1270 (cart. d'Igny, f° 74 r°). — *Coullandon*, *Coullandon*, v. 1274 (arch. nat. J 202, 45). — *Courlandon*, 1300 (S.-Denis de Reims, l. Breuil, au suppl.). — *Courlandonnum*, *Courlandum*, 1306 (*ibid.*). — *Courlandunum*, 1303-1312 (arch. adm. de Reims, t. II, p. 1057).

Courlandon était compris, en 1789, dans l'élection de Reims et suivait la cout. de Vitry. Son église paroissiale, diocèse de Reims, doyenné d'Hermouville, était consacrée à saint Laurent; l'archevêque de Reims en était collateur.

COUR-LAVAL (LA), lieu-dit, c^{de} de Morangis.

COUR-MADAME-ANTOINE (LA), lieu-dit, c^{de} de Blacy.

COUR-MANGIENNE (LA), lieu-dit, c^{de} d'Oyes.

COURMAS, c^{de} de Ville-en-Tardenois. — *Comart*, 1211 (Teulet, trésor des chartes, t. I, p. 366). — *Cornarz*, *Comarz*, v. 1222 (liv. des vass. de Champ.). — *Courmart*, 1255 (chap. de Reims, l. 24). — *Courmars*, 1272 (cart. de S.-Denis de Reims, p. 219). — *Commart*, 1286 (chap. de Reims, l. 24). — *Coumarz*, v. 1300 (extenta Campanie, Châtillon). — *Courmay*, 1392 (arch. nat. P 180, 121). — *Cormars*, 1507 (chap. de Reims, l. Écueil). — *Courmatz*, 1618 (arch. nat. P 162, 196).

Courmas faisait partie, en 1789, de l'élection de Reims et suivait la cout. de Vitry. Il n'y avait alors en ce lieu qu'une chapelle de tolérance, dédiée à saint Remy et dépendant de l'église paroissiale de Bouilly.

COURMELOIS, c^{de} de Verzy. — *Villa nomine Colmelecta*, 948 (Flodoard, l. II, c. 15). — *Curmeleia*, 1090 (S.-Basle, l. 1). — *Curmelia*, 1178 (*ibid.* l. 25). — *Curmeleium*, *Curmeleis*, 1214 (*ibid.* l. 27). — *Courmeleis*, 1215 (*ibid.* l. 12). — *Cormerois*, 1267 (*ibid.*). — *Courmelois*, 1298 (*ibid.* l. 1). — *Courmelois*, 1302 (arch. adm. de Reims, l. II, p. 25). — *Courmelois*, 1411 (arch. nat. Q¹ 655). — *Cormelois*, 1646 (S.-Remy, l. 310).

En 1789, Courmeleis faisait partie de l'élection et suivait la coutume de Reims. Son église paroissiale, annexe de l'église de Beaumont-sur-Vesle, diocèse de Reims, doyenné de Vesle, était dédiée à saint Maur.

COUR-MIROUET (LA), lieu-dit, c^{de} de Vitry-en-Perthois.

COURMONT, m^{de}, c^{de} de Trigny. — *Moulin de Courmont*, 1644 (S.-Thierry, c. 4, l. 31).

COURMONT (BOIS DE), c^{de} de Ville-en-Tardenois.

COUR-MOTIÉ (LA), lieu-dit, c^{de} de Bergères-lez-Vertus.

COURPAGNON, lieu-dit, c^{de} du Vézier.

COUR-SAINT-PÈRE (LA), lieu-dit, c^{de} de Courthiézy.

COUR-SALIN, fief situé dans la cité de Reims. — *Alodium de Corte Salonis*, v. 1075 (Gallia christ. t. X, p. 29). — *Curtis Salonis*, v. 1260 (nécrologe de l'église de Reims, p. 65). — *Coursalain*, 1286 (arch. adm. de Reims, t. I, p. 1015). — *Cour-Salain*, 1291 (*ibid.* t. I, p. 1055). — *Coursalin*, 1321 (*ibid.* t. II, p. 270). — *Vicus de Coursalano*, 1325 (*ibid.* t. II, p. 408).

COURS-BRÛLÉES (LES), f. c^{de} de Champagne. — *La ferme des Cours-Brûlées*, 1804 (ann. de la Marne, an XIII, p. 36).

On a dit que la cense de la Cour, brûlée en 1792, s'appelle depuis lors les Cours-Brûlées (dioc. anc. de Châlons, t. II, p. 37). Nous ne nous permettrons pas de contester le fait de l'incendie; nous ferons seulement remarquer que, dès le milieu du XVIII^e siècle, elle était nommée les Cours-Brûlées. En effet, la carte de Cassini la désigne déjà sous ce nom.

COURS-BRÛLÉES (LES), vill. détr. c^{de} de Flavigny.

COURS-LE-ROI (LE), fief, c^{de} de Ripont.

COURS-LOUIS (LES), fief, à Brandonvillers. — *Le fief sans justice appelé les Cours-Louis, audit lieu de Brandonvillers*, 1732 (arch. nat. P 198, 4).

COURT, écart, c^{de} de Villeneuve-la-Lionne. — *Courts*, 1860 (Cornet-Paulus). — *Court*, 1862 (Guérard, p. 220).

COURTAGNON, c^{de} de Châtillon-sur-Marne. — *Cortaignon*, 1207 (S.-Nicaise, c. 4, l. 7). — *Courtagnon*, 1211 (liber pontif. f° 441 r°). — *Cortaignon*, 1281 (arch. adm. de Reims, t. II, p. 103). — *Courtaingnon*, v. 1300 (*ibid.* t. I, p. 1089). — *Courtignon*, 1384 (*ibid.* t. III, p. 621). — *Courteignon*, 1412 (S.-Denis de Reims, l. Vendières). — *Courteingnon*, 1449 (arch. nat. P 181, 71).

En 1789, Courtagnon était compris dans l'élection de Reims et suivait la cout. de Vitry. Son église paroissiale, diocèse de Reims, doyenné de la Montagne, était consacrée à la sainte Croix; le commandeur du Temple de Reims présentait à la cure.

COURTAMBLON, h. détr. c^{de} de Lucy. — *Cortamblon*, v. 1252 (arch. nat. J 193, 51). — *Courtamblon*, vers 1300 (extenta Campanie, Vertus). — *Courtimblon*, 1366 (arch. nat. Q¹ 681, f° 214). — *Courtemblon*, *Courteblon*, 1508 (*ibid.* P 207, 12). — *Courtamblon*, 1605 (*ibid.* P 190, 56).

COURTAMONT, h. c^{de} de Serriers. — *Curtis Otmundi*, v. 850 (polypt. de S.-Remy de Reims). — *Cortamont*, 1209 (cart. A de S.-Remy, p. 126). —

Cortomont, 1242 (S.-Denis de Reims, l. Courtaumont). — *Courtomont*, 1245 (*ibid.*). — *In domo sua de Cortomont que sita est infra limites parrochie de Salmiers*, 1252 (*ibid.*). — *Cortaumont*, 1282 (*ibid.*). — *Courtemont*, 1343 (arch. adm. de Reims, t. II, p. 883). — *Courtaumont*, 1370 (S.-Denis de Reims, l. Courtaumont). — *Courtaumont en la Montaigne*, 1384 (arch. nat. P 28, 115). — *Courtaumont in Montana Remensi*, 1415 (S.-Denis de Reims, l. Fleury).

COURT-CUL, lieu-dit, c^m de Cumières.

COURT-DEMANGE, f. c^m de Baslieux-sous-Châtillon.

COURTEMARTIN, vill. détr. c^m de Caurel. — *Courtemartin*, 1249 (S.-Symph. c. 4). — *Territorium de Cortemartin*, 1263 (cart. B du chap. de Reims, f^o 653 r^o). — *Courmartin*, xiv^e siècle (cart. A du chap. de Reims, f^o 128 r^o). — *Courte-Martin*, 1556 (arch. lég. de Reims, cout. p. 876). — *Courtmartin*, 1566 (chap. de Reims, l. 12).

COURTÉMONT, c^m de Sainte-Menehould. — *Corteisus mont*, 1131-1142 (chap. de Châl. a. 4, l. 21). — *Curteismunt*, 1180 (Gallia christ. t. X, p. 176). — *Cormont*, v. 1222 (liv. des vass. de Champ.). — *Cortoymont*, 1244 (évêché de Châl. a. 4, l. 59). — *Cortoimont*, 1255 (*ibid.* a. 4, l. 58). — *Curtis Mons*, 1255 (chap. de Châl. a. 1, l. 56). — *Cortoismont*, 1261 (*ibid.*). — *Curialis Mons*, 1339 (*ibid.*). — *Courtesmont*, 1400 (*ibid.* a. 4, l. 59). — *Courtesmont*, 1427 (*ibid.* a. 4, l. 58). — *Courtoymont*, 1469 (chap. de Châl. a. 2, l. 4). — *Courtrimont*, 1548 (arch. nat. P 162, 352). — *Courtaumont*, 1573 (*ibid.* P 162, 397). — *Courtoimont*, 1651 (évêché de Châl. c. 9). — *Courtoismont*, 1696 (Moiremont, c. 13). — *Courtemont*, 1722 (arch. nat. P 223, 336).

En 1789, Courtémont faisait partie de l'élection de Sainte-Menehould et était régi par la cout. de Vitry. Son église paroissiale, diocèse de Châlons, doyenné de Sainte-Menehould, était dédiée à saint Pierre; le chapitre cathédral de Châlons présentait à la cure.

COURTEMONT, lieu-dit, c^m de Bétheny.

COURTÉMONT (RU DE), affl. de la Bionne; arrose le territ. de Courtémont.

COURTENON, écart, c^m de la Celle-sous-Chantemerle.

COURTENOT, h. c^m de Réveillon. — *Courtenot*, xviii^e s^e (Cassini). — *Coutenot*, 1862 (Guécard, p. 219).

COURTEVRAIN (RU DE), affl. du ru du Vézier; coule sur le finage du Vézier.

COURTHIÉZY, c^m de Dormans. — *Courtesy*, 1400 (arch. nat. P 180, 134). — *Courthiesy*, 1512 (*ibid.* P

181, 4). — *Courthiézy*, 1720 (Saugrain, t. I, p. 469).

En 1789, Courthiézy faisait partie de l'élection d'Épernay et suivait la coutume de Vitry. Son église paroissiale, diocèse de Soissons, doyenné de Dormans, était dédiée à saint Omer et à la présentation du chapitre cathédral de Soissons.

COURTHIÉZY (RU DE), affl. de la Marne; arrose le finage de Courthiézy.

COURTIBOUT, loc. détr. vers Pleurs. — *Courtiboult*, 1538 (arch. nat. P 165, 281).

COURTILLOTTE (RU DE LA), affl. du Jardon; arrose le finage de Charmont.

COURTISOLS, c^m de Marson. — *Curtis Acutior*, 847; — *Curtis Agutior*, v. 850 (polypt. de S.-Remy, p. 57). — *Curtis Ausorum*, 987-996 (Marlot français, t. II, p. 809). — *Otiatorum Curtis*, 1028 (S.-Pierre-aux-Monts, c. 1). — *Ausorum Curtis*, 1043 (*ibid.*). — *Curia Ausorum*, 1132 (la Neuville, c. 4). — *Cortesor*, 1165 (Saint-Memmie, c. 8). — *Courtesorium*, 1181 (cart. B de Saint-Remy, p. 56). — *Cortesor*, 1185 (cart. A de Saint-Remy, p. 616). — *Curtis Auxorum*, xii^e s^e (fragm. de polypt. p. 167). — *Cortoisor*, 1203 (cart. B. de S.-Remy, p. 155). — *Cortoisour*, 1212 (arch. lég. de Reims, statuts, t. I, p. 183). — *Cortisor*, 1213 (Teulet, trésor des chartes, t. I, p. 388). — *Cortisol*, 1213 (liber princip. 5992, f^o 45 v^o). — *Courtisor*, 1218 (cart. A de S.-Remy, p. 624). — *Cortiso*, *Cortiot*, *Cortisor*, v. 1222 (liv. des vass. de Champagne). — *Cortisyum*, 1230 (cart. A de S.-Remy, p. 618). — *Cortysinx*, 1230 (S.-Remy, l. 81). — *Cortisuel*, 1231 (*ibid.*). — *Cortisou*, 1238 (chap. de Châl. a. 4, l. 57). — *Courtisour*, 1239 (cart. de Châlons, cop. Gaignières, p. 96). — *Cortisoz*, v. 1240 (*ibid.*). — *Courtisout*, *Cortisout*, *Cortisot*, v. 1252 (arch. nat. J 202, 52 et 54). — *Cortysor*, 1262 (Vinets, c. 5). — *Courtiseur*, 1263 (S.-Memmie, c. 7, f^o 4 v^o). — *Courtisac* ? v. 1263 (arch. adm. de Reims, t. I, p. 839). — *Courtisuel*, 1266 (cart. A de S.-Remy, p. 623). — *Courtisore*, 1274 (S.-Pierre-aux-Monts, c. 7). — *Cortysor*, 1275 (S.-Remy, l. 81). — *Cortisex*, 1288 (Vinets, c. 5). — *Courtisaut*, 128. (arch. nat. Q¹ 668¹). — *Cortisore*, 1294 (S.-Pierre-aux-Monts, c. 7). — *Courtisot*, v. 1300 (extenta Campanie, Vitry). — *Courtisinx*, 1311 (S.-Remy, l. 81). — *Courtiseur*, 1322 (arch. adm. de Reims, t. II, p. 301). — *Courtesoz*, 1384 (*ibid.* t. III, p. 601). — *Courtiseur*, 1391 (Vinets, c. 5). — *Courtisoul*, xiv^e siècle (dioc. anc. de Châl. t. I, p. 272). — *Courtisoul*, 1402 (Vinets, c. 5).

- *Courtiso*, 1405 (*ibid.*). — *Cortisors*, 1405 (pouillé de Châl. f° 74 r°). — *Courtizot*, 1407 (S.-Remy, l. 82). — *Courtisolt*, 1419 (Vinets, c. 5). — *Courtisors*, 1542 (taxe du dioc. de Châl. p. 207). — *Courtizore*, 1543 (S.-Remy, l. Courtisols). — *Courtisol*, 1564 (*ibid.*). — *Courtizols*, 1581 (chap. de Châl. a. 5, l. 52, terrier). — *Courtizaurum* seu *Courtizolt*, 1604 (S.-Remy, l. Courtisols). — *Courtisold*, 1607 (S.-Pierre-aux-Monts, c. 7). — *Courtisou*, 1627 (arch. nat. P 167, 92). — *Courtizou*, 1692 (S.-Remy, l. 11). — *Courtisous*, 1755 (chap. de Châl. a. 1, l. 56). — *Courtisollas*, 1756 (évêché de Châl. c. 15) : — *Courtizol*, 1773 (S.-Remy, l. 82).
- En 1789, Courtisols faisait partie de l'élection et suivait la cout. de Châlons. Ce village, du diocèse de Châlons, doyenné de Bussy-le-Château, avait trois églises paroissiales : 1° l'église de Saint-Martin, à la présentation de l'abbé de Saint-Remy de Reims ; 2° l'église de Saint-Julien, à la présentation du chapitre cathédral de Châlons ; 3° l'église de Saint-Memmie, annexe de la précédente.
- COURTISOLS, f. c^{me} de Sivry-sur-Ante. — *Curtesor*, 1206 (Teulet, trésor des chartes, t. I, p. 308). — *Domus de Cortesor*, 1206 (S.-Remy, l. 395). — *Curtisolum*, *Cortisolum*, 1234 (*ibid.* l. 59). — *Curtizous*, XVIII^e siècle (Cassini).
- COURTOISON, lieu-dit, c^{me} de Montigny-sur-Vesle.
- COURTON, h. détr. c^{me} de Pourcy. — *Courton*, ville, v. 1300 (arch. adm. de Reims, t. I, p. 1089). — *Courton assis en la montaigne de Reims*, 1461 (arch. nat. P 162, 86). — *Courtan*, 1674 (*ibid.* P 1154, f° 200 r°). — *Le château de Courton*, 1720 (Saugrain, t. I, p. 481). — *La maison Courton*, 1804 (ann. de l'an XIII, p. 74).
- COURTON (BOIS DE), c^{mes} de Marfaux et de Chaumuzy.
- COURT-PALAIS, écart, c^{me} de Réveillon (Cornet-Paulus).
- COURTS-BARONS (LES), lieu-dit, c^{me} de Vendeuil.
- COURVILLE, c^{me} de Fismes. — *Curba Villa*, v. 948 (Flodoard, l. II, c. 10). — *Curva Villa*, v. 1067 (arch. adm. de Reims, t. I, p. 221). — *Curvilla*, 1160 (*ibid.* t. I, p. 338). — *Corville*, 1210 (cart. d'Igny, f° 206 r°). — *Corvile*, v. 1250 (arch. lég. de Reims, statuts, t. I, p. 106). — *Corvilla*, 1255 (cart. A de S.-Remy, p. 399). — *Courvilla*, 1258 (cart. B du chap. de Reims, f° 274 r°). — *Curville*, 1281 (cart. † de l'arch. de Reims, f° 42 r°). — *Courville*, 1291 (*ibid.* f° 5 v°). — *Courbeville*, 1328 (arch. adm. de Reims, t. II, p. 486).
- Courville faisait partie, en 1789, de l'élection et suivait la coutume de Reims. Son église paroissiale, diocèse de Reims, doyenné de Fismes, était dédiée à saint Julien ; le tournaire du chapitre métropolitain présentait à la cure.
- COURVILLE (BOIS DE), c^{me} de Crugny.
- COURY (LE), h. détr. c^{me} d'Esternay (Boitel, hist. d'Esternay, p. 8).
- COURZY, lieu-dit, c^{me} de Romigny.
- COUTURE (MAIRIE DE LA), à Reims. — *La mairie de la Cousture de Reims*, 1385 (arch. nat. P 30).
- COUTURE (LA), m^{me} de vigneron, c^{me} de Trigny.
- COUVRIS (LE), h. disparu, près Esternay. — *Le hameau du Couvrix*, 1553 (arch. nat. P 178, 71). — *La rue du hameau du Couvrix*, 1553 (*ibid.* P 178, 72). — *Le Couvry, le Courry*, 1595 (*ibid.* P 178, 79 et 80).
- COUVROT, c^{me} de Vitry-le-François. — *Villa Couros*, 900 (cart. du chantre Guérin, f° 4 r°). — *Villa que vocatur Curodt*, 1043 (S.-Pierre-aux-Monts, c. 1). — *Couvron*, 1138 (cart. de Châlons, cop. Gaignières, p. 80). — *Covrot*, 1209 (Ulmoy). — *Covroth*, 1223 (Trois-Font. c. 1). — *Covrost*, 1251-1253 (*ibid.*). — *Couvrost*, 1331 (S.-Mémme, c. 8). — *Courotum*, 1405 (pouillé de Châl. f° 75 r°). — *Coverot*, 1501 (S.-Mémme, c. 6). — *Couvrot*, 1515 (arch. nat. P 161, 173).
- Couvrot était compris, en 1789, dans l'élection et suivait la coutume de Vitry. Son église paroissiale, diocèse de Châlons, doyenné de Vitry-le-Brûlé, était consacrée à saint Martin ; le chapitre cathédral de Châlons présentait à la cure.
- COUYOTERIE (LA), lieu-dit, c^{me} de Courtisols.
- COUZEL (LE), f. c^{me} du Vézier. — *Couzel*, XVIII^e siècle (Cassini). — *Courzelle*, 1832 (état-major). — *Couzelle*, 1847 (lieux habités). — *Le Couzel*, 1860 (Cornet-Paulus). — *Couzelles*, 1862 (Guérard, p. 237).
- CRACHET (LE), fief, à Juvigny-sur-Marne. — 1581 (E. de Barthélemy, cart. de l'évêché de Châlons, p. 54).
- CRAMANT, c^{me} d'Avize. — *Villa que dicitur Cremantis*, 1130 (cart. de S.-Martin d'Épernay, p. 124). — *Cramant*, 1145 (*ibid.* p. 130). — *Cramen*, 1470 (arch. nat. Q¹ 681, f° 222 v°). — *Cremant*, v. 1222 (liv. des vass. de Champ.). — *Cramanz*, 1229 (liber principum, 5992, f° 354 v°). — *Craman*, 1248 (Argens. c. 1). — *Cramantum*, 1303-1312 (arch. adm. de Reims, t. II, p. 1122). — *Crament*, 1381 (arch. nat. P 182, f° 167 r°).
- Cramant était compris, en 1789, dans l'élection d'Épernay et suivait la cout. de Vitry. Son église paroissiale, diocèse de Reims, doyenné d'Épernay, était consacrée à saint Gibrien ; l'abbé de Saint-Martin d'Épernay présentait à la cure.

- CRAMANT, ruiss. affl. de la Bionne, c^{ne} de Courtémont.
- CRAN (BÂTIS DU), plateau boisé, c^{ne} de Bouzy.
- CRANCÉ, fief, à Bussy-le-Château. — *Le fief de Crancy*, 1516 (arch. nat. P 184, 80). — *Le fief de Crancé, sis audit Bussy*, 1772 (*ibid.* Q¹ 671).
- CRAN-DE-BRIMONT, ouverture faite de main d'homme pour le passage de la voie romaine qui, de Reims, se dirigeait vers le nord.
- CRAN-DE-LUDE (LE), h. c^{ne} de Lude. — *Le Craon de Ludes*, 1860 (Cornet-Paulus).
- CRAPAUDINE, fief, c^{ne} de Potangis. — Voy. CRAPPAU.
- CRAPAUDINE (LA), écart, c^{ne} de Sompuis (Cornet-Paulus).
- CRAPPAU, fief, c^{ne} de Potangis. — *Le fief de Crapau*, 1722 (arch. nat. P 223, 327). — *Le fief de Crapau et Crapaudine mouvant de S. M. à cause de son chasteau de Sézanne*, 1725 (*ibid.* P 223, 41).
- CRAQUERIE (LA), lieu-dit, c^{ne} d'Athis.
- CRAUDON, anc. cense, à Villeneuve-Renneville-Chevigny. — *Une cense ou gaignage... séant à Villeneuve au bout devers Renneville, appelé d'ancienneté la cense de Craudon*, 1485 (arch. nat. Q¹ 681).
- CRÉAUX (LES), lieu-dit, c^{ne} de l'Épine.
- CRAYÈRE (LA), f. détr. c^{ne} de Granges-sur-Aube. — *Un petit gaignage nommé le gaignage de la Crayère*, 1523 (arch. nat. P 178, 67).
- CRÈLE, f. c^{ne} de Villeneuve-Renneville-Chevigny. — *Crèle*, 1735 (Saugrain, t. I, p. 411). — *Crèles*, 1860 (Cornet-Paulus). — *Crèle*, xviii^e s^e (Cassini).
- CRÉPY, vill. détr. c^{ne} de Witry-lez-Reims.
- CRESSON, m^{ne} détruit, c^{ne} de Suippe. — *Molendinum de Cresson*, 1215 (cart. d'Avenay, f^o 15 v^o). — *Une place ou siège où jadis souloit avoir molin, que l'on appelloit le molin de Crisson*, 1490 (Avenay, c. 3). — *Le molin appartenant ausd. dames [d'Avenay], assis sur la rivière de Suippes, nommé et appelé le moulin de Crisson qui, de présent, est molin à fouler draps*, 1519 (*ibid.*). — *Le molin de Cresson proche ledit Suippe*, 1602 (*ibid.*). — *Ancien moulin de Cresson, détruit, xviii^e siècle (ibid.)*.
- CREUSOTTES (LES), ruiss. c^{ne} de la Ville-sous-Orbais.
- CREVEAUX (LES), m^{ne} seign. c^{ne} de Ludes. — *La haulte maison aux Creveaux au bas de ladite ville [de Ludes]*, 1501 (arch. nat. P 181, 99).
- CRÈVECŒUR, f. c^{ne} de Sainte-Menehould. — Elle fut, paraît-il, construite au xviii^e siècle par un gentilhomme verrier du nom de Crèvecœur (dioc. anc. de Châlons, t. II, p. 143).
- CRÈRES (LA), chap. à Bétheniville. — 1777 (arch. adm. de Reims, t. II, p. 1116).
- CRILLY, f. c^{ne} d'Ambonnay. — C'est une ancienne maison de l'ordre de Saint-Jean de Jérusalem. — *Domus Hospitalis de Cliveio*, 1224 (arch. nat. S 5037, 14). — *Domus Hospitalis Iherosolimitani de Clivi, Remensis dyocesis*, 1248 (*ibid.* 20). — *Cliveyum*, 1270 (Avenay, c. 2). — *Cliveyum*, 1292 (arch. nat. S 5037, 4). — *Clivi*, 1316 (*ibid.* S 5035, 12). — *Clivy de lez Ambonnay*, 1366 (*ibid.* 15). — *Crilly le Moulin*, 1720 (Saugrain, t. I, p. 469). — *Clivet, Crilly*, 1830 (Cornet-Paulus).
- CROCHERET, m^{ne}, c^{ne} d'Huiron.
- CROCHERET (LE), ruiss. affl. de la Chéronne; il forme la limite entre le finage de Courdemanges et celui d'Huiron.
- CROCHET (BOIS DU), c^{ne} de Troissy. — *In omnibus suis nemoribus et forestis dictis du Crochet, de Bouquigny et de Neelle*, 1391 (hist. de la maison de Châtillon, p. 262).
- CROCHETEL, un des moulins de la Porte-Marne, à Châlons-sur-Marne. — *Deux moulins assis au bourg de la Porte-Marne, dudit Châlons, l'un nommé Crochetel et l'autre la Rive*, 1461 (chap. de Châl. 2. 2, l. 25). — *Les deux molins à bief de Porte-Marne... l'autre [nommé] Crochetel*, 1490 (la Neuville, c. 5).
- CRODON, f. détr. c^{ne} de Sézanne. — *Craudon*, 1162 (Andecy). — *Molendinum de Craalduno*, 1175 (cart. d'Oyes, f^o 20 v^o). — *Craudon*, 1215 (Gall. christ. t. X, p. 135). — *Craudon*, 1229 (liber principum, 5992, f^o 354 v^o). — *Graudon*, 1234 (liber pontif. f^o 439 v^o). — *Graudon, Craudon*, v. 1252 (arch. nat. J 195, 96). — *Crandonum*, 1275 (Bricot, B). — *Craudunum*, 1407 (pouillé de Troyes, p. 375; l'impr. porte à tort *Crandinun*). — *Au terroir dudit Sézanne, ou lieu-dit en la rue de Craudon*, 1514 (chap. de Sézanne, c. 7).
- CROHANNERIE (LA), lieu-dit, c^{ne} de la Gaure.
- CROISÉE (LA), m^{ne} de garde, c^{ne} du Baizil. — *La ferme la Croisée*, 1720 (Saugrain, t. I, p. 470).
- CROISLETTE (LA), h. détr. dit-on, en 1430, c^{ne} de Saint-Memmie. — *Un lieu appelé la Croislette*, milieu du xv^e siècle (Jean Chartier, c. 73).
- CROIX (LA), ff. c^{ne} d'Huiron.
- CROIX (LA), f. détr. c^{ne} de Soulières. — *La cense de la Croix. Il n'y a ni maison, ni mazure à la cense de la Croix*, 1720 (Saugrain, t. I, p. 412).
- CROIX-EN-CHAMPAGNE (LA), c^{ne} de Sainte-Menehould. — *Cruz Terræa?* 1074 (Marlot français, t. III, p. 710). — *Cruz*, v. 1252 (arch. nat. J 202, 52). — *Lacroix*, 1366 (*ibid.* P 183, 19). — *La ville de la Croix*, 1368 (S.-Memmie, c. 10). — *La Croix-en-Champagne*, 1389 (arch. nat. P 183, 42). — *Cruz in Campania*, v. 1600 (chap. de Châl.

- a. 1, l. 56). — *La Croix-de-Champagne*, 1653 arch. nat. P 217, 40). — *Montbouy*, 1793 (*ibid.* F² 7). — *Belair*, 1793 (dioc. anc. de Châl. t. II, p. 69). — *Lacroix en Champagne*, 1804 (ann. de l'an XIII, p. 58).
- En 1789, la Croix-en-Champagne faisait partie de l'élection de Châlons et était régie par la cout. de Vitry. Son église paroissiale, diocèse de Châlons, doyenné de Bussy-le-Château, était dédiée à saint Sylvain; le chapitre cathédral de Châlons présentait à la cure.
- CROIX-MAROT**, f. c^{ne} de la Chapelle-sur-Orbais. — *Croix-Marotte*, 1763 (Orbais, p. 22). — *La Croix-Marot*, 1804 (ann. de l'an XIII, p. 57). — *La Croix-Marotte*, 1860 (Cornet-Paulus).
- CROIX-ROUGE** (RUISSEAU DE LA), affl. de la Vesle, c^{ne} de Courlandon.
- CROIX-SAINTE-BERTHE** (LA), lieu-dit, c^{ne} d'Avenay.
- CROLIÈRE** (LA), ch. détr. c^{ne} de Gionges-Saint-Ferjeux. — *La Crollière*, 1605 (arch. nat. P 190, 56). — *La Crollière*, 1737 (la Charmoye, c. 6). — *La ferme de la Crouillière*, 1804 (ann. de l'an XIII, p. 53). — *La Crouillère*, *Crouyère* ou *Crouillère*, 1860 (Cornet-Paulus).
- CROU** (LE), h. c^{ne} de Villeneuve-la-Lionne. — *Le Croc*, XVIII^e siècle (Cassini). — *Le Crocq*, 1833 (état-major).
- CROQUETAIRES** (LES), m^{ons}, près de Neuvy. — *Trois ou quatre maisons appelées les Croquetaires*, 1553 (arch. nat. P 178, 71). — *Les Croquetaires*, 1595 (*ibid.* P 178, 80).
- CROQUETTE** (LA), anc. cense, à Daucourt. — *La cense de la Croquette*, 1689 (arch. nat. P 195, 37).
- CROUELLE** (LA), lieu-dit, c^{ne} de Baconnes. — Vestiges de constructions.
- CRUGNY**, c^{ne} de Fismes. — *Crusiniacum*, *Cruciniacum*, v. 948 (Flodoard, l. II, c. 17). — *Crusniacum*, 953 (cart. A de S.-Remy, p. 12). — *Crusneium*, commenc. du XI^e siècle (polypt. de S.-Remy). — *Cruniacum*, 1149 (cart. A de S.-Remy, p. 90). — *Crusni*, *Crusnei*, 1156 (cart. d'Igny, f^o 10 et 11). — *Crusniacum*, 1203 (cart. A de S.-Remy, p. 160). — *Cruneium*, 1212 (cart. d'Igny, f^o 33 r^o). — *Cruneium*, 1239 (cart. A de S.-Remy, p. 153). — *Crugniacum*, 1250 (cart. d'Igny, f^o 86 r^o). — *Crugni*, v. 1252 (arch. nat. J 202, 51). — *Cruni*, 1261 (S.-Denis de Reims, l. Crugny). — *Crugny*, 1276 (S.-Remy, l. 85). — *Crugneyum*, 1277 (*ibid.*). — *Crugni*, 1312 (arch. adm. de Reims, t. II, p. 142). — *Crugni*, 1728 (cout. de Reims, p. 643).
- En 1789, Crugny était compris dans l'élection de Reims et suivait la cout. de cette ville. Son église paroissiale, diocèse de Reims, doyenné de Fismes, était consacrée à saint Pierre; l'abbé de Saint-Remy de Reims présentait à la cure.
- CUBERSEAU** (LE), anc. hauts fourneaux, c^{ne} de Toulon.
- CUBERSEAU** (LE), ruis. affl. du Petit-Morin; coule sur les territ. de Joches et Fèrebrianges. — *Le Cubersaut*, 1860 (Cornet-Paulus).
- CUBRAY** (LE), ruis. c^{ne} d'Ay.
- CUBRY** (LE), ruis. qui prend sa source sur le finage de Molins et se jette dans la Marne à Épernay. — *Corberu*, comm. du XIII^e s^e (cart. d'Igny, f^o 110 r^o). — *Le ruisseau de Couberu*, 1439 (arch. nat. P 181, 65). — *Le ruz de Corberu*, 1498 (B. du Rocheret, mém. d'Épernay, t. I, p. 164). — *Le ru de Cubery*, 1598 (arch. nat. P 181, 19). — *Le ru de Cubry*, 1680 (*ibid.* Q¹ 674).
- CUCHERY**, c^{ne} de Châtillon-sur-Marne. — *Corcheracum*, *Corcherium*, commencement du XI^e siècle (polypt. de S.-Remy). — *Cucheri*, *Cucheroi*, v. 1300 (extenta Campanie, Châtillon). — *Cuichery*, 1522 (Belval, c. 1). — *Chuchery*, 1598 (*ibid.* c. 2).
- En 1789, Cuchery faisait partie de l'élection d'Épernay et était régi par la cout. de Vitry. Son église paroissiale, diocèse de Soissons, doyenné de Châtillon, était dédiée à saint Maurice; le prieur de Belval présentait à la cure.
- CUIS**, c^{ne} d'Avize. — *Cuiz*, 1210 (liber principum, 5992, f^o 160 r^o). — *Cuys*, 1230 (cart. d'Igny, f^o 225 r^o). — *Cuis*, 1233 (Teulet, trésor des chartes, t. II, p. 257). — *Cuiz*, 1315 (cart. de S.-Denis de Reims, p. 345). — *Cuy*, 1741 (arch. nat. Q¹ 683).
- En 1789, Cuis faisait partie de l'élection d'Épernay et suivait la coutume de Vitry. Son église paroissiale était dédiée à saint Nicaise; l'abbé d'Hautvillers présentait à la cure.
- CUISLES**, c^{ne} de Ville-en-Tardenois. — *Cullia*, *Cuillia*, 1146 (histoire de la maison de Châtillon, p. 25). — *Coille*, 1197 (S.-Remy, l. 165). — *Quille*, 1202 (cart. de S.-Médard de Soissons, f^o 28 v^o). — *Coile*, *Coili*, *Coilli*, *Coillir*, *Couille*, *Cuel*, *Cuile*, *Cuille*, v. 1222 (liv. des vass. de Champ.). — *Cule*, v. 1240 (arch. nat. J 198, 83). — *Cuilli*, 1282 (cart. de S.-Médard de Soissons, f^o 252). — *Cuilles-Châtillon*, fin du XIV^e siècle (arch. adm. de Reims, t. III, p. 686). — *Cuyllés*, 1559 (arch. nat. P 162, 159).
- Cuisles était compris, en 1789, dans l'élection d'Épernay et suivait la cout. de Vitry. Son église paroissiale, annexe de l'église de Melleroy-Bastieux, diocèse de Soissons, doyenné de Châtillon, était dédiée à saint Gervais et à saint Protas.

CUISSAT, m^{ns}, c^{ns} de Prouilly. — *Cuissan*, xviii^e siècle (Cassini).
 CUISSY, lieu-dit, c^{ns} de Saint-Gilles.
 CUITRON, h. c^{ns} de Marfaux. — *Guitron*, v. 1300 (arch. adm. de Reims, t. I, p. 1089). — *Couyteron en la paroche de Merfaut*, 1384 (*ibid.* t. III, p. 597). — *Couitron*, 1384 (arch. nat. P 28, 27). — *Coit-teron*, 1415 (chap. de Reims, l. 24). — *Cuytron*, 1489 (*ibid.*).
 CUL-DE-SAC (LE), m^{ns}, c^{ns} de Vertus. — *Le Cul-de-Sac*, 1847 (lieux habités). — *Cul-de-Sac*, 1860 (Cornet-Paulus).
 CELOTS (LES), f. c^{ns} de Corfélix.
 CUMIÈRES, c^{ns} d'Ay. — *Cumeriæ*, 1229 (cart. de S.-Médard de Soissons, f^o 9 r^o). — *Cumières*, 1251 (*ibid.* f^o 11 v^o). — *Cuymery*, v. 1300 (extenta Campanie, Épernay). — *Cummières*, 1346 (arch. adm. de Reims, t. II, p. 1013). — *Cumières-lez-Damery*, 1508 (arch. nat. P 180, 170). — *Cumeris*, 1728 (cart. de Reims, p. 643).
 Cumières faisait partie, en 1789, de l'élection d'Épernay et suivait pour partie la coutume de Reims, pour partie celle de Vitry. Son église paroissiale, diocèse de Reims, doyenné d'Épernay, était consacrée à saint Jean-Baptiste; l'abbé d'Hautvillers présentait à la cure.
 CUNILLY, fief compris dans la seigneurie de Bouchy-le-Repos. — *Dans ladite seigneurie [de Bouchy] sont situés deux fiefs [z], l'un dit de Cunilly et l'autre de la Rivierre*, 1728 (arch. de l'Aube, G 753).
 CUPERLY, c^{ns} de Suipe. — *Copeella*, 1132 (la Neuv. c. 4). — *Cup[er]leium*, *Cuperly*, 1170 (chap. de Reims, l. Vadenay). — *Coppelleia*, 1197 (cart. A de S.-Remy, p. 165). — *Coperlie*, *Copellie*, *Cuperli*, vers 1222 (liv. des vass. de Champ.). — *Copellies*,

1223 (arch. nat. KK 1064, f^o 317 v^o). — *Cuperlie*, 1225 (Cheminon, c. 16). — *Copeillie*, 1226 (liber princip. 5992, f^o 337 v^o). — *Cupelleia*, 1227 (cart. de Châlons, cop. Gaignières, p. 92). — *Cupelli*, 1240 (Cheminon, c. 1). — *Corpellies*, v. 1240 (arch. nat. J 193, 83). — *Cuperleie*, 1241 (cart. de Châlons, cop. Gaignières, p. 91). — *Cuprelee*, 1248 (la Neuville, c. 4). — *Courpellie*, *Coupellie*, v. 1252 (arch. nat. J 202, 47 et 48). — *Coupelli*, 1257 (S.-Basle, c. 2, l. 38). — *Cupellia*, *Copelliacum*, v. 1260 (néc. de l'église de Reims, p. 81 et 95). — *Cuperlé*, 1396 (arch. nat. P 208, 40). — *Cupelly*, 1397 (*ibid.* P 208, 47). — *Cuperleyum*, 1542 (taxe du diocèse de Châlons, p. 209).

En 1789, Cuperly était compris dans l'élection et suivait la coutume de Châlons. Son église paroissiale, diocèse de Châlons, doyenné de Bussy-le-Château, était dédiée à sainte Marie-Madeleine; le chapitre de l'église métropolitaine de Reims présentait à la cure.

CUPILLY, lieu-dit, c^{ns} de Fagnières.

CURE (LA), f. détr. c^{ns} d'Heiltz-le-Maurupt (dioc. anc. de Châlons, t. II, p. 120).

CUSTOMNE (LA), ff. c^{ns} de Sompuis. — *La cense de la Customne*, 1720 (Saugrain, t. I, p. 446). — *La Customne*, xviii^e siècle (Cassini). — *Les Customnes, deux fermes séparées*, 1847 (lieux habités). — *Les Customnes*, 1862 (Guérard, p. 582).

CUVERIE (LA), lieu dit, c^{ns} de Cuchery.

CUVE (LA), cabaret, c^{ns} d'Ay.

CUVE (LA PETITE-), f. c^{ns} du Thoult.

CYRIGNY, m^{ns} détr. aux environs de Reims. — *Une maison prez de Reims que on appelle Cyrigny*, 1384 (arch. adm. de Reims, t. III, p. 604).

D

DAGNODERIE (LA), lieu-dit, c^{ns} de Dampierre-sur-Moivre.

DAGÔNE, h. c^{ns} du Gault. — *Dagosne*, 1764 (Aubriion, p. 82). — *Dagone*, 1771 (arch. nat. Q¹ 673). — *Le fief d'Agône, situé en la paroisse du Gault*, 1773 (*ibid.*). — *Dagonne*, xviii^e siècle (Cassini).

DAGOTTERIE, lieu-dit, c^{ns} de Tréfol.

DAMARY, lieu-dit, c^{ns} de Coulommès.

DAMASSERIE OU HENVILLE, f. c^{ns} de Bannes.

DAME-BÉATRIX (LE FIEF), à Marson. — *Le fief Dame-Béatrix*, 1527 (chap. de Reims, l. 39).

DAMERY, c^{ns} d'Épernay. — *Domnus Rogius*, 840-877

(Turdif, monum. histor. n^o 212). — *Villa que vocatur Dameriacus*, 1101 (cart. de S.-Médard de Soissons, f^o 21 r^o). — *Damariacum*, 1123 (cart. A de S.-Remy, f^o 169). — *Damery*, 1151 (hist. des comtes de Champagne, t. III, p. 440). — *Dammeriæ*, 1153 (*ibid.* p. 442). — *Damerium*, 1165 (cart. d'Huiron, p. 21). — *Dammeryacum*, *Dammeryacum*, 1171 (cart. de S.-Médard, f^o 9 v^o). — *Dammariacum*, 1198 (arch. nat. S 5035, suppl. n^o 40). — *Dammereium*, 1200 (cart. de S.-Médard, f^o 16 v^o). — *Dameri*, v. 1222 (liv. des vass. de Champ.). — *Damereyum*, 1230 (cart. de S.-Médard

- de Soissons, f° 6 r°). — *Danereium*, 1232 (cart. d'Igny, f° 221 v°). — *Dammeri*, XII^e siècle (cart. d'Huiron). — *Damery-sur-Marne*, 1503 (cart. de l'évêché et du chap. de Châl. p. 93). — *Dammery*, 1553 (cart. de Coigny, p. 593). — *Dameris*, XVI^e s^e (documents géogr. p. 126).
- Damery faisait partie, en 1789, de l'élection d'Épernay et suivait la cout. de Vitry. Son église paroissiale, diocèse de Soissons, doyenné de Châtillon, était dédiée à saint Médard; l'abbé de Saint-Médard de Soissons présentait à la cure.
- DAMES (LES), abb. ruinée, c^o de Vanault-les-Dames (Gassini). — Voy. VANAUULT-LES-DAMES.
- DAMOISELLES (LES), fief, c^o de Lignon (fiefs du baill. de Chaumont, p. 204).
- DAMPIERRE (CHÂTEAU DE), chât. c^o de Hans. — Ce château appartenait en 1847 à M. Duval, comte de Dampierre[le-Château] (lieux habités).
- DAMPIERRE (BOIS DE), c^o de Margerie et de Brandouilliers.
- DAMPIERRE-AU-TEMPLE, c^o de Suippes. — *Dampnus Petrus*, 1134 (la Neuville, c. 4). — *Dampetrus*, 1163 (*ibid.*). — *Dampetrus villa scilicet sita super Vidulam fluvium*, 1188. A cette date, Dampierre fut donné par Germond le Gras, de Mareuil, aux Templiers; de là son surnom actuel (*ibid.* c. 5). — *Dampetra super Vidulam*, 1189 (*ibid.*). — *Villa que dicitur Dompna Petra*, 1248 (*ibid.* c. 4). — *Dampetra ad Templum*, 1296 (*ibid.* c. 5). — *Dampierre-au-Temple*, 1390 (S.-Pierre-aux-Monts, c. 4, l. 3). — *Mont-Dampierre*, 1794 (arch. nat. F² 7).
- Dampierre-au-Temple était compris, en 1789, dans l'élection de Châlons et était régi par la cout. de Vitry. Son église paroissiale, diocèse de Châlons, doyenné de Bussy-le-Château, était consacrée à saint Pierre; le chapitre de Notre-Dame-en-Vaux de Châlons présentait à la cure.
- DAMPIERRE-LE-CHÂTEAU, c^o de Dommartin-sur-Yèvre. — *Petrus de Damperrun*, v. 1130 (Albert d'Aix, l. II, c. 15). — *Domnus Petrus*, 1138 (Montiers, c. 1). — *Domni Petri oppidum*, 1141 (Toussaints, c. 8). — *Domnus Petrus in Estanneio*, 1144 (cart. de S.-Martin-des-Champs-lès-Paris, LL 1351, f° 7 v°). — *Damperr*, *Dampierre*, *Dampetra*, 1154-1161 (cart. de Montiers, 10946, f° 6 et 7). — *Dampiere*, 1165 (Montiers, c. 1). — *Damperr*, v. 1165 (cart. de Montiers, 10946, f° 9 v°). — *Castrum Dampierre*, en opposition avec *Vetus Dampierre*, v. 1180 (*ibid.* f° 34 v°). — *Petrus de Donjun Dampni Petre*, 1185 (Ulmoy). — *Dompetra*, 1191 (dioc. anc. de Châl. t. I, p. 409). — *Damna Petra*, v. 1191 (la Neuville, c. 9). — *Dompna Petra*, 1197 (Châtrices). — *Dampetrum-en-Estenois*, v. 1201 (feoda Camp. n° 293). — *Dampnus Petra* (sic), 1202 (liber principum, 5592, f° 187 r°). — *Damnus Petrus*, *Dannus Petrus*, 1202 (Montiers, c. 2 et 4). — *Danni Petra*, 1191-1202 (la Neuville, c. 9). — *Novus Dampierre*, 1204 (cart. de Montiers, 9905, f° 132 r°). — *Domna Petra*, 1207 (Cheminon, c. 8). — *Dampetra in Estenois*, 1219 (S.-Jacques de Vitry, c. 4). — *Dompierre*, *Domnus Petrus*, v. 1222 (liv. des vass. de Champ.). — *Domni Petra*, 1226 (Ulmoy). — *Dannipetra in Estenois*, 1234 (Cheminon, c. 8). — *Damp-Pierre*, 1237 (cart. de Montiers, 9905, f° 179 r°). — *Dampetrum in Esteneyis*, *Dona Petra en Estenois*, *Dona Petrum*, v. 1252 (arch. nat. J 202, 54 et 45). — *Dompni Petra*, 1255 (Ulmoy). — *Dampierre-en-Estenois*, 1256 (cart. de Montiers, 9905, f° 188 r°). — *Dampetra castrum*, 1262 (Montiers, c. 2). — *Dampetra Castrum en Estenois*, 1283 (cart. de Montiers, 9905, f° 61 r°). — *Dampetra in Atenois*, 1285 (Montiers, c. 1). — *Dampierre-en-Estenois*, 128. (arch. nat. Q¹ 668). — *Dant-Pierre-le-Chastel*, 1312 (cart. A de S.-Remy, p. 609). — *Dampierre-en-Atenois*, 1324 (Trois-Font. c. 8). — *Dampierre-en-Athenois*, 1325 (Boutarie, actes du parl. de Paris, n° 7672). — *Dampierre-le-Chastel*, 1384 (arch. nat. P 51², 1460). — *Dampierre-le-Chastel*, 1392 (*ibid.* P 183, 85). — *Dempierre-le-Chastel*, 1408 (Montiers, c. 8). — *Dampierre-en-Attenois*, 1412 (arch. nat. P 179, 50). — *Dampierre-en-Ettenois*, 1436 (*ibid.* 56). — *Dampierre-le-Chastel-en-Estenois*, 1456 (*ibid.* 62). — *Dampit-Pierre-en-Attenois*, 1460 (*ibid.* 69). — *Dampierre-en-Atthenois*, 1504 (*ibid.* P 166, 216). — *Dampierre-en-Athenois*, 1508 (*ibid.* P 184, 76). — *Dampierre-en-Arthenois*, 1521 (*ibid.* P 161, 251). — *Dampierre-en-Atenois*, 1548 (*ibid.* P 161, 254). — *D'Ampierre*, 1607 (*ibid.* P 161, 250). — *Dampierre-le-Châtel*, 1633 (lieux régis par la cout. de Vitry). — *Dampierre-sur-Yèvre*, 1794 (arch. nat. F² 7).
- En 1789, Dampierre-le-Château était compris dans l'élection de Sainte-Menehould et suivait la cout. de Vitry. Son église paroissiale, diocèse de Châlons, doyenné de Sainte-Menehould, était consacrée à saint Maurice; l'abbé de Toussaints présentait à la cure.
- DAMPIERRE-SUR-AUVE, c^o de Sainte-Menehould. — *Domnus Petrus super Arveam*, 1132 (dioc. anc. de Châlons, t. II, p. 446). — *Dampetra*, 1181 (Toussaints, c. 6). — *Dampierre*, *Dampierre-sur-Auve* et *sur-Auve*, v. 1222 (liv. des vass. de Champ.). — *Dampetra super Alveam*, 1223 (S.-Pierre-aux-Monts,

c. 27). — *Dampetra super Albam*, 1231 (cart. de Montiers, 9905, f° 53 v°). — *Dampna Petra super Alcam*, 1235 (cart. de Moiremont, f° 19 v°). — *Domnipetra super Auvam*, 1236 (cart. de S.-Denis de Reims, p. 125). — *Domnipetra super Alcam*, 1237 (S.-Denis de Reims, l. Dampierre). — *Donna Petra super Alcam*, vers 1252 (arch. nat. J 202, 55). — *Dampetrum super Alcam*, 1256 (Montiers, c. 2). — *Dampierre-sur-Aulve*, 1392 (Moiremont, c. 1). — *Dampierre-sur-Alve*, 1416 (*ibid.* c. 3). — *Dampierre-sur-Aube*, 1567 (arch. nat. P 185, 12).

Dampierre-sur-Auve faisait partie, en 1789, de l'élection de Sainte-Menehould et était régi par la cout. de Vitry. Son église paroissiale, diocèse de Châlons, doyenné de Sainte-Menehould, était dédiée à saint Pierre; l'abbé de Moiremont présentait à la cure.

DAMPIERRE-SUR-MOIVRE, c^{me} de Marson. — *Ecclesia de Damno Petro*, 1107 (chap. de Châl. a. 1, l. 1). — *Domnus Petrus super Meviam*, 1121 (*ibid.* a. 2, l. 32). — *Dampna Petra*, 1195 (la Neuville, c. 9). — *Dampetra super Meviam*, 1229 (liber principum, 5992, f° 327 r°). — *Dampierre*, 1229 (*ibid.* f° 323 r°). — *Dampierre-sur-Moyve*, 1383 (arch. nat. P 188, 52). — *Dampetra super Meviam*, 1405 (pouillé de Châl. f° 73 v°). — *Dampierre-sur-Moyve*, 1464 (évêché de Châl. c. 16). — *Damp-Pierre*, 1464 (arch. nat. P 36, 8). — *Dampierre-sur-Marne*, 1572 (*ibid.* P 179, 122). — *Dampetra ad Meviam*, 1775 (chap. de Châl. a. 1, l. 40).

Dampierre-sur-Moivre était compris, en 1789, dans l'élection et suivait la cout. de Châlons. Son église paroissiale, diocèse et doyenné de Châlons, était dédiée à saint Pierre; le chapitre de Châlons présentait à la cure.

DANCY (LE), lieu-dit, c^{me} de la Ville-sur-Orbais.

DANISERIE (LA), lieu-dit, c^{me} de Charleville.

DANSERIE (LA), lieu-dit, c^{me} de Marson.

DAPET-MOREL (LE), h. détr. c^{me} de Châltrait. — 1633 (lieux régis par la cout. de Vitry).

DARCY (LE), m^{sa}, c^{me} de Grauves. — *Toute l'eau descendans et venans en la ville de Grauve d'une fontaine appelée la Fontaine-de-Darcy . . . jusques au molin appartenant audit Godefroy [de Grauve] et qui jadis fut feu Regnault de Grauve*, 1407 (Argensolles, c. 4). — *Une place où jadis souloit avoir ung molin . . . à lad. place où estoit ledit molin sciant au terroir de Grauve, en lieu dit Dacey*, 1466 (*ibid.*). — En 1487, on donne à vie et pour quarante ans après le trépas du prenant, à noble homme Colin Périscard, de Troyes, *deux escluses et le court de l'eau pour faire un molin ou terroir de Grauve en lieu dit*

du Dacy, 1487 (*ibid.*). — *Le moulin appelé le moulin de Darsy*, 1522 (*ibid.*). — *Deux moulins à eaux faisant de bled farine scis au terroir de Grauve appelé les moulins du Darsy*, 1648 (*ibid.*). — *Les deux moulins du Darsy avec toutes les dépendance et appartenance, consistant en deux moulins séparés, sçavoir le moulin appelé le grand moulin de Hault avec le moulin de Bas*, 1657 (*ibid.*). — Simon Henry, meunier, s'engage de faire bastir à neuf un moulin à eau au lieu dit du Darsy, où sy-devant il y en avoit eu, appelé le moulin de Hault, qui a esté péry, 1671 (*ibid.*). — *Lesditz moulins au Darsy*, 1680 (*ibid.*). — *Les deux molins à eaux . . . sur le terroir de Grauve, lieu dit les molins du Darcy*, 1694 (*ibid.*). — Les deux moulins sont encore mentionnés en 1729 (*ibid.*).

DARCY (RU DE), affl. du Cubry; coule sur le territ. de Grauves. — Voy. l'article précédent, à la date de 1407.

DARNICOURT, vill. détr. non loin de Possesse. — *Villa que dicitur Darneicort*, 1154-1161 (Montiers, c. 1).

DAUCOURT, c^{me} de Sainte-Menehould. — *Altare de Dalcourt*, 1092 (S.-Pierre-aux-Monts, c. 1). — *Daucourt*, 1232 (cart. C de S.-Remy de Reims, f° 28 v°). — *Daucourt*, 1328 (S.-Remy, l. 59; dans le cartul. A de S.-Remy, p. 660, on trouve la forme vicieuse *Dantourt*). — *Dancourt*, 1366 (arch. nat. P 183, 16). — *Daucour*, 1522 (*ibid.* Q¹ 657). — *Daulcourt*, 1535 (*ibid.* P 184, 89).

Daucourt faisait partie, en 1789, de l'élection de Sainte-Menehould et était régi par la cout. de Vitry. Son église paroissiale, annexe de celle d'Élise, diocèse de Châlons, doyenné de Sainte-Menehould, était consacrée à saint Nicolas.

DAUCOURT (MOULIN DE), m^{sa}, c^{me} de Châtiches.

DAUCOURT (RU DE), affl. de l'Ante; arrose le finage de Daucourt.

DAUPHINERIE (LA), lieu-dit, c^{me} de Cheminon.

DAUPHINERIE (LA), lieu-dit, c^{me} de Sainte-Gemme.

DAVA (LE), écart, c^{me} de Vadenay (Cornet-Paulus).

DAVIGNY (LE), lieu-dit, c^{me} de Blesme.

DEADERIE (LA), f. c^{me} de l'Épine.

DÉBAILLERIE (LA), f. détr. c^{me} de Sainte-Menehould. — 1720 (Saugrain, t. I, p. 440).

DÉRATS (LES), h. c^{me} de Neuvy.

DÉFENSE (LA), h. c^{me} de Champvoisy. — *La Defense*, 1720 (Saugrain, t. I, p. 469). — *La Deffence*, XVIII^e siècle (Cassini).

DEFORGERIE (LA), lieu-dit, c^{me} de la Chaussée.

DENAIE-EN-BRIE (LA), habit. de garde, c^{me} de Mareuil-en-Brie. — *La de Haubry*, 1720 (Saugrain, t. I, p. 470). — *La Dehaye-en-Brie*, XVIII^e siècle (Cassini). — *La*

- Dehaubrie* ou *La Dehaie-en-Brie*, 1860 (Cornet-Paulus).
- DEMAILLY, lieu-dit, c^{de} de Pontfaverger.
- DEMOISELLE (FIEF DE LA), fief, à Lignon. — Dans lequel village [*de Lignon*] est assis un fief appelé le fief de la Demoiselle, 1732 (arch. nat. P 198, 4).
- DENISERIE (LA), f. c^{de} de Verdon. — *La Deniserie*, 1832 (état-major). — *La Denuserie*, 1862 (Guérard, p. 241).
- DERRIÈRE-RIMAUCOURT, fief mouvant de Possesse. — Un autre arrière fief appelé le fief Derrier-Rimaucourt, 1654 (arch. nat. P 207, 18). — *Le fief Derrière-Rimaucourt*, 1657 (*ibid.* P 217, 51). — *Le fief Derrière-Rimaucourt*, 1774 (*ibid.* Q¹ 664).
- DÉSERT (LE), blanchisserie, c^{de} de Vitry-le-François. — *Le Désert* ou *Montvierge*, cense, 1720 (Saugrain, t. I, p. 446).
- DÉSERTS (LES), m^{de} is. c^{de} de Chamery. — *Les Désertes*, 1847 (lieux habités). — *Le hameau de Désertes*, 1862 (Guérard, p. 435).
- DÉSERTS (LES), h. c^{de} de Champaubert-la-Bataille. — *Terra de Desertis*, 1124-1130 (cart. d'Oyes, f^o 19 v^o). — *Derragium de Desertis Campi Alberti*, 1175 (*ibid.* f^o 21 r^o). — *Ferme des Déserts*, 1775 (arch. nat. Q¹ 663).
- DÉSERTS (RC DES), afl. de la Verdenelle; coule sur les territ. de Fromentières et de Margny.
- DÉSIRÉ, fief, c^{de} de Châtillon-sur-Morin. — Un autre fief scis audit Châtillon, appelé le fief de Désiré, 1751 (arch. nat. Q¹ 678).
- DÉSIRÉ, ch. c^{de} du Gault. — Vers 1252, «Philippon Desirée» tenait vingt setiers sur le terrage du Gault en fief de Jean de la Motte de Pocancy (arch. nat. J 195, 96). — *La meson de Desirée*, possédée par «Felipe de Desirée», v. 1274 (*ibid.* J 205, 31 bis). — *Desiré*, 1483 (Aubrion, p. 52).
- DÉSIRÉE (LA), f. c^{de} de Margerie.
- DEUX-MAISONS (LES), m^{de}, c^{de} de Gratreuil. — *La Folie*, 1847 (lieux habités).
- DEUX-MAISONS (LES), f. c^{de} de Prunay.
- D'HUYE (LA), ruiss. c^{de} de Varimont.
- DIEUDONNÉ, écart, c^{de} de Brigny. — *Dieu-Donné*, 1735 (Saugrain, t. I, p. 469).
- DIEU-LE-MIRE, hôpital situé jadis dans la banlieue de Reims et auquel la porte Dieu-le-Mire, improprement nommée *Dieu-Lumière*, doit son nom. — *Dieu-limire*, 1233 (arch. adm. de Reims, t. I, p. 567). — *Prior de Diulimire*, 1258 (*ibid.* t. I, p. 787). — *Hospitale de Deo Medico*, 1262 (*ibid.* t. I, p. 811). — *Hospitale de Deo Merito juxta Remos*, 1265 (*ibid.* t. I, p. 866). — *Dieu-li-Mire*, 1285 (*ibid.* t. I, p. 1000). — *Dix-li-Mire*, 1328 (*ibid.* t. II, p. 559). — *Dei Memoria*, 1346 (*ibid.* t. II, p. 1029). — *La porte Dieu-li-Mire*, 1357 (*ibid.* t. II, p. 109). — *Dieu-Lymire*, 1475 (arch. lég. de Reims, statuts, t. I, p. 806). — *Dieu-ly-Miere*, 1478 (arch. adm. de Reims, t. II, p. 577). — *Porte de Dix-Lumières*, 1522 (arch. lég. de Reims, cout. p. 753). — *Dylimire*, 1549 (*ibid.* statuts, t. I, p. 696). — *Porte-Dieu-Lumière*, 1564 (*ibid.* t. I, p. 485). — *Villa seu colonia de Dixlumier nuncupata*, 1617 (Gall. christ. t. X, texte, p. 87). — *Terre de Dilumière*, 1652 (arch. lég. de Reims, statuts, t. I, p. 235).
- DIZY, c^{de} d'Ay. — *Villa Disiacum cum ecclesia et altare beati Timothei martyris*, v. 662 (Gall. christ. t. X, c. 1). — *Diciacum*, v. 948 (Flodoard, l. II, c. 10). — *Divisiacum*, commencement du xi^e siècle (polypt. de S.-Remy). — *Diziacum*, 1303-1312 (arch. adm. de Reims, t. II, p. 1120). — *Dyseium*, 1346 (*ibid.* t. II, p. 1121). — *Dysy*, 1358 (*ibid.* t. III, p. 109). — *Dizi*, 1409 (arch. nat. P 180, 147). — *Disy*, 1664 (*ibid.* Q¹ 675). — *Disy-la-Rivière*, 1860 (Cornet-Paulus). — *Dizy-la-Rivière* ou plus récemment *Dizy-sur-Marne*, 1862 (Guérard, p. 366).
- En 1789, Dizy faisait partie de l'élection d'Épernay et était régi par la cout. de Reims. Son église paroissiale, diocèse de Reims, doyenné d'Épernay, était dédiée à saint Timothée et à saint Apollinaire; l'abbé d'Hautvillers présentait à la cure.
- DOMBALLE, lieu-dit, c^{de} de Cernay-en-Dormois.
- DOMMARTIN-LA-PLANCHETTE, c^{de} de Sainte-Menehould. — *Domnus Martinus super Arvam*, 1132 (dioc. anc. de Châl. t. II, p. 445). — *Dammartinus super Alvam*, 1218 (Moiremont, c. 1). — *Domnus Martinus super Alvam*, v. 1230 (arch. nat. KK 1064). — *Dompnus Martinus*, 1250 (cart. de Moiremont, f^o 74 r^o). — *Dammartin-sur-Aube*, *Domartin-sur-Auve*, vers 1274 (arch. nat. J 202, 46). — *Dommartin-sur-Auve*, v. 1300 (extenta Campanie, S^{te}-Menehould). — *Dompmartin-sur-Auve*, 1309 (cart. de Moiremont, f^o 454 v^o). — *Dontmartin-sur-Auve*, 1310 (Moiremont, c. 1). — *Dommartin-sur-Auve*, 1367 (arch. nat. P 183, 23). — *Dommartin-sur-Aube*, 1392 (*ibid.* P 183, 83). — *Dommartin-à-la-Planchette*, 1396 (*ibid.* P 208, 40). — *Dommartin-la-Planchette*, 1396 (*ibid.* P 179, 9). — *Dompmartin-sur-Auve*, 1446 (*ibid.* P 184, 63). — *Dompmartin-à-la-Plancete*, 1498 (*ibid.* P 161, 230). — *Donnus Martinus ad Planch.* 1542 (taxe des bénéf. du dioc. de Châl. p. 238). — *Donnus Martinus ad Plancas*, 1557 (S.-Pierre-aux-Monts, c. 5, l. 8). — *Donpmartin-la-Planchette*, 1574

(arch. nat. P 184, 202). — *Dampmartin-sur-Auve*, autrement dict la Planchette, 1575 (*ibid.* P 192, 20).

Dommartin-la-Planchette faisait partie, en 1789, de l'élection de Sainte-Menehould et était régi par la cout. de Vitry. Son église paroissiale, annexe de celle de Dampierre-sur-Auve, diocèse de Châlons, doyenné de Sainte-Menehould, était dédiée à saint Martin.

DOMMARTIN-LETRÉE, c^o de Sompuis. — *Donnus Martinus*, 1115 (cart. de S.-Nicaise, f^o 17 v^o). — *Dammartin*, v. 1222 (liv. des vass. de Champ.). — *Dommartin*, 1240 (Cheminon, c. 1). — *Dommartin*, 1247 (*ibid.* c. 14). — *Donum Martini*, XIII^e siècle (cart. de Cheminon, f^o 34 r^o). — *Donnus Martinus*, 1405 (pouillé du dioc. de Châl. f^o 74 v^o). — *Dampmartin-lez-Lestree*, 1501 (S.-Memmie, c. 6). — *Dampmartin-Lestree*, 1504 (Cheminon, c. 14). — *Donnus Martinus juxta Stratam*, 1542 (taxe des bénéf. du dioc. de Châl. p. 226). — *Dommartin-Létrée*, 1605 (arch. nat. P 190, 56, f^o 1 v^o). — *Dampmartin-Lestrees*, 1715 (revenus de S.-Nicaise, t. I, p. 71). — *Domartin-l'Éstrée*, XVIII^e siècle (Cassini).

Dommartin-Létrée était compris, en 1789, dans l'élection de Châlons et suivait la cout. de Vitry. Son église paroissiale, diocèse de Châlons, doyenné de Coole, était dédiée à saint Martin; l'évêque de Châlons en était collateur.

DOMMARTIN-SOUS-HANS, c^o de Sainte-Menehould. — *Donnus Martinus super Biunam*, 1220 (Moiremont, c. 12). — *Dommartin dessous Hans*, 1346 (*ibid.*). — *Dampmartin dessous Hans*, 1398 (*ibid.* c. 1). — *Dommartin desoubz Hans*, 1406 (Toussaints, c. 19). — *Dampmartin soubz Hans*, 1548 (arch. nat. P 162, 352). — *Dampmartin soubz Han en Champaigne*, 1564 (S.-Remy, l. 350). — *Donnus Martinus soubz Byonne*, 1565 (Toussaints, c. 19). — *Donnus Martinus subus Hans*, v. 1600 (chap. de Châl. a. 1, l. 56). — *Donnus Martinus infra Hannum*, 1755 (*ibid.*).

En 1789, Dommartin-sous-Hans était compris dans l'élection de Sainte-Menehould et suivait la cout. de Vitry. Son église paroissiale, diocèse de Châlons, doyenné de Sainte-Menehould, était consacrée à saint Martin; le chapitre de la Trinité de Châlons présentait à la cure.

DOMMARTIN-SUR-YÈVRE, arrond. de Sainte-Menehould. — *Donnus Martinus*, 1138 (Montiers, c. 1). — *Dammartin*, 1148 (cart. de Montiers, 10946, f^o 1 r^o). — *Dommartin*, 1178 (Toussaints, c. 7 bis). — *Dammartin juxta castrum de Dampetra*, 1195 (*ibid.* c. 1). — *Donnus Martinus super Evram*, 1233

(cart. de Montiers, 10946, f^o 153 v^o). — *Dammartin*, 1237 (Montiers, c. 4). — *Dammartin juxta Dampetram*, *Donmartinus*, v. 1252 (arch. nat. J 202, 54 et 55). — *Donmartin-sur-Yèvre*, v. 1300 (extenta Campanie, S^o-Menehould). — *Donmartin-sur-Yèvre*, 1406 (Toussaints, c. 19). — *Dampmartin emprès Warimont*, 1408 (arch. nat. P 179, 35). — *Donmartin-sur-Yèvre*, 1416 (Montiers, c. 2). — *Dannus Martinus*, 1425 (cart. de Montiers, 9905, f^o 78 v^o). — *Dampnus Martinus*, 1491 (Toussaints, c. 7 bis). — *Dampmartin-sur-Yèvre*, 1500 (arch. nat. P 185, 39). — *Domartin-sur-Yèvre*, 1717 (*ibid.* P 223, 382). — *Daumartin-sur-Yèvre*, 1722 (*ibid.* P 223, 231).

En 1789, Dommartin-sur-Yèvre faisait partie de l'élection de Sainte-Menehould et était régi par la cout. de Vitry. Son église paroissiale, diocèse de Châlons, doyenne de Sainte-Menehould, était dédiée à Notre-Dame; l'abbé de Toussaints présentait à la cure.

DOMPRAINE, écart, c^o de Saint-Ouen (Cornet-Paulus).
DOMPREY, c^o de Thiéblemont. — *Dampremigius*, 1161 (S.-Memmie, c. 1). — *Donnus Remigius*, 1163 (*ibid.* c. 7). — *Dumremeius*, 1183 (*ibid.* c. 3). — *Donremeius*, 1193 (*ibid.* c. 7). — *Donremi*, *Donremei*, v. 1252 (arch. nat. J 202, 54 et 55). — *Douremy*, 1366 (S.-Memmie, c. 9). — *Donremy-en-Pertoiz*, 1384 (*ibid.*). — *Dampremi*, 1401 (*ibid.*). — *Dampremy*, v. 1500 (*ibid.*). — *Dampremy*, 1501 (*ibid.* c. 6). — *Dampnus Remigius*, 1532 (*ibid.* c. 9).

En 1789, Dompremy était compris dans l'élection et suivait la cout. de Vitry. Son église paroissiale, annexe de celle de Favresse, diocèse de Châlons, doyenné de Vitry-le-Brûlé, était dédiée à saint Remy.

DOMPROT, vill. c^o de Saint-Ouen-Domprot. — *Dampperet*, 1145 (cart. de S.-Martin d'Épernay, p. 130). — *Domperotum*, 1152 (Gall. christ. t. XII, p. 268). — *Domperret*, 1215 (la Charmoye, c. 7). — *Domperretum*, 1247 (liber pontificum, f^o 531 r^o). — *Domperetum*, 1252 (arch. nat. J 203, 66). — *Domprot*, *Domperrote*, 1366 (*ibid.* Q^o 681, f^o 129 et 130). — *Dampperotum*, 1381 (pouillé de Troyes, A 394). — *Domniperrotum*, 1443 (évêché de Troyes, G 22). — *Donnus Perotus*, 1457 (pouillé de Troyes, P 34). — *Domperrot*, 1508 (arch. nat. P 207, 12). — *Damp-Perrot*, 1543 (S.-Pierre-aux-Monts, c. 8).

Domprot était compris, en 1789, dans l'élection de Vitry et suivait la cout. de Chaumont. Son église paroissiale, diocèse de Troyes, doyenné de Mar-

gerie, était dédiée à saint Pierre ès Liens; l'abbé de Moncelz présentait à la cure.
 Avant 1835, Domprot formait une commune particulière.
DOSCAÏVE, loc. détr. c^{de} de Vitry-en-Perthois. — *Dongreve*, 1153-1161 (Trois-Font. c. 10). — *Dongreve*, v. 1229 (livre des vass. de Champ.).
DOSIEUX, f. c^{de} de Charmont. — *Dongoux*, 1289 (Trois-Fontaines, c. 5). — *Dongoux*, 1409 (arch. nat. P 161, 182). — *Dougnuy*, 1805 (ann. de l'an XIII, p. 38).
DONTRIEN, c^{de} de Beine. — *Donnus Trajanus*, 1066 (cart. de l'archev. de Reims, f^o 10 v^o). — *Donterium*, 1103 (cart. d'Avenay, f^o 4 v^o). — *Donnus Trojanus*, 1099-1118 (cart. de S.-Nicaise, f^o 12 r^o). — *Donnus Trojanus*, 1135 (Marlot, métr. Rem. historica, t. II, p. 322). — *Donterianum*, 1200 (cart. de S.-Nicaise, f^o 77 v^o). — *Dontrien*, *Dontrien*, *Dontricum*, 1221 (S.-Symph. l. 1). — *Donterien*, 1237 (cart. B du chap. de Reims, f^o 318 r^o). — *Duntrien*, 1242 (S.-Basle, l. 11). — *Dontrianum*, 1248 (cart. de S.-Nicaise, f^o 59 v^o). — *Dontreium*, v. 1260 (nécr. de l'église de Reims, p. 90). — *Donteranum*, 1267 (S.-Nicaise, l. 18). — *Dontrian*, 1285 (arch. adm. de Reims, t. I, p. 1009). — *Dontherien*, 1328 (*ibid.* t. II, p. 481). — *Donterain*, 1343 (*ibid.* t. II, p. 883). — *Doictoyan*, 1556 (arch. lég. de Reims, cout. p. 902). — *Ontrian*, 1676 (lieux régis par la cout. de Vitry). — *Domprien*, *Domprient*, 1715 (revenus de S.-Nicaise, p. 73). — *Domtrien*, 1758 (arch. lég. de Reims, statuts, t. II, p. 860).
 Dontrien faisait partie, en 1789, de l'élection de Reims et suivait pour partie la coutume de Reims, pour partie celle de Vitry. Son église paroissiale, diocèse de Reims, doyenné de Bétheniville, était dédiée à saint Laurent; l'abbé de Saint-Nicaise de Reims présentait à la cure.
DORAT, substructions d'un château, c^{de} de Mércingès, au lieu-dit *le Bois-Dorat*.
DORJATERIE (LA), h. c^{de} de Montmirail. — *La Dargeaterie*, 1862 (Guérard, p. 231).
DORMANS, arrond. d'Épernay. — *Vicus Duromannensis*, 1085 (Gallia christ. t. X, p. 101). — *Duromagnis*, 1129 (cart. de Tiron, p. 246). — *Dormant*, 1111-1143 env. (*ibid.* p. 244). — *Dormanz*, 1150 (cart. d'Igny, f^o 86 v^o). — *Dormannum*, 1151 (hist. des comtes de Champ. t. III, p. 440). — *Duromannum*, 1178 (cart. de S.-Martin d'Épernay, p. 138). — *Vicus Duromanensis*, *Duromagnum*, 1186-1187 (cart. de Coigny, p. 206 et 208). — *Duromannum*, 1193 (*ibid.* p. 152). — *Dormans*,

v. 1222 (livre des vass. de Champ.). — *Dormantz*, 1231 (arch. nat. J 197, 109). — *Dormanum*, 1272 (liber pontificum, f^o 492 v^o). — *Dourmant*, v. 1274 (arch. nat. J 202, 45). — *Dourmans*, 1322 (Amour-Dieu, c. 2). — *Dormens*, 1344 (arch. nat. J 194, 33). — *Dorment*, 1354 (arch. adm. de Reims, t. III, p. 45).
 Dormans était compris, en 1789, dans l'élection d'Épernay et suivait la cout. de Vitry. Son église paroissiale, diocèse de Soissons, doyenné de Dormans, était consacrée à saint Hippolyte; le prieur de Coigny présentait à la cure.
DORMANS (RU DE), affl. de la Marne; coule sur le territ. de Dormans.
DORMANS (LES), cense détruite, c^{de} de Belval. — *Le fief, terre et seigneurie de Dormans les Chastelliers, audict bailliage de Vitry-le-François*, 1614 (arch. nat. P 185, 43). — *Les Dormans*, 1661 (*ibid.* P 167, 64). — *Dormans*, 1662; cette localité est alors désignée comme ruinée par les guerres (*ibid.* P 192, 22). — *La cense des Dormans*, 1678 (*ibid.* P 194, 62). — *Les censes des Dormans, terres incultes et en bruyères depuis un temps immémorial*, 1720 (Saugrain, t. I, p. 404).
DORMANTON, vill. disparu, c^{de} de Dormans. — *Villa de Dormanton*, 1272 (liber pontificum, f^o 492 v^o).
DORMOIS (LE), pagus ou comté démembré de la cité de Reims; Doulecon (Meuse) en était le chef-lieu. — *Pagus Dulcomensis*, v. 832 (Flodoard, l. II, c. 19). — *Dulmensis*, 870 (ann. Bertin). — *Dolmensis*, 893 (Wassebourg, t. I, f^o 174 v^o). — *Dulcomensis*, *Dolomensis*, v. 940 (Flodoard). — *Dulmi-niacius*, mil. du XI^e siècle (acta Sanctorum, t. VII, maii, p. 645). — *Dormois*, 1254 (cart. d'Avenay, f^o 43 r^o). — *Dormisium*, 1303-1312 (arch. adm. de Reims, t. II, p. 1098). — *Dormesium*, 1336 (*ibid.* t. II, p. 735).
 Sur la circonscription du Dormois, consulter nos *Études sur les pays de la Gaule*, 2^e fascicule, chap. III.
DORMOISE (LA), riv. affl. de l'Aisne; prend naissance sur le finage de Tahure et se joint à l'Aisne près de Cernay-en-Dormois.
DORVILLE, lieu-dit, c^{de} de Lavannes.
DOUCEY, c^{de} d'Heiltz-le-Maurupt. — *Docci*, 1147-1151 (Trois-Font. c. 5). — *Douci*, 1234 (S.-Pierre-aux-Monts, c. 27). — *Douceium*, 1243 (*ibid.*). — *Doucey*, 1261 (Ulmoy). — *Doucey-le-Petit*, 128. (arch. nat. Q¹ 668). — *Douci*, *Douceyem*, 1299 (S.-Pierre-aux-Monts, c. 20 et 27). — *Doulcey*, 1462 (arch. nat. Q¹ 662). — *Doucé*, XVII^e siècle (Cassini).

En 1789, Doucey faisait partie de l'élection et était régi par la cout. de Vitry. Son église paroissiale, annexe de celle de Vavray-le-Petit, diocèse de Châlons, doyenné de Vitry-le-Brûlé, était consacrée à Notre-Dame.

DOUSSIGNY, f. c^{de} de Tréfol. — *Daussigny*, 1377 (arch. nat. P 202, 177). — *Doussigny*, 1547 (chap. de Sézanne, c. 7). — *La terre et seigneurie [de] Doussigny, assise en la paroisse de Tresfaulx; Ousigny*, 1607 (arch. nat. P 178, 102). — *Ousigny*, 1607 (*ibid.* P 167, 138). — *Ousigny*, 1612 (*ibid.* P 165, 341).

DOUTRE (LA), ch. c^{de} de Margerie. — *La Doultre*, 1508 (arch. nat. P 207, 12). — *La maison de la Doultre soubz Sainte-Margerie*, 1673 (*ibid.* Q¹ 681). — *La Doultre*, 1720 (Saugrain, t. I, p. 445). — *La Doultre, hameau détruit dans les guerres civiles de la minorité de Louis XIV*, 1784 (Courtalon, t. III, p. 354). — *La Droute*, 1805 (ann. de l'an XIII, p. 64).

DOYAU, écart, c^{de} de Chambrecy (Cornet-Paulus).

DROSNAY, c^{de} de Saint-Remy-en-Bouzemont. — *Droniacum*, 1171 (Andecy, c. 1). — *Dronaium*, vers 1172 (Brussel, usage des fiefs, p. 124). — *Dronayum*, 1222 (Hôtel-Dieu le Comte, lay. 1, c. A, n^o 44). — *Droegnai*, 1228 (arch. nat. KK 1064, f^o 350). — *Dronaium*, 1251 (liber pontificum, f^o 486 r^o). — *Dronaium*, 1255 (Hôtel-Dieu le Comte, lay. 1, c. A, n^o 44). — *Dronay, Dronnay*, v. 1274 (arch. nat. J 202, 45). — *Droenay*, 1366 (*ibid.* Q¹ 681). — *Dronayum*, 1407 (pouillé de Troyes, p. 469).

En 1789, Drosnay faisait partie de l'élection de Vitry et suivait la cout. de Chaumont. Son église paroissiale, diocèse de Troyes, doyenné de Margerie, était dédiée à Notre-Dame; l'évêque de Troyes en était collateur.

DROUILLE (LA), f. c^{de} de Sarry.

DROUILLY, c^{de} de Vitry-le-François. — *Druliacum*, 987-996 (Marlot français, t. II, p. 809). — *Drulleium*, comm. du XI^e siècle (polypt. de S.-Remy). — *Druleyum*, 1135 (cart. d'Huiron, p. 18). — *Drulleyum*, 1150 (*ibid.* p. 20). — *Druyllieum*, *Druilleium*, 1187 (*ibid.* p. 211). — *Drulleium*, XII^e siècle (fragm. de polypt. p. 169). — *Drullé*, 1230 (Ulmoy). — *Druilli*, v. 1240 (Cheminon, c. 1). — *Druillei*, v. 1252 (arch. nat. J 202, 55).

— *Druilley*, 1263 (S.-Memmie, c. 7, f^o 7 r^o). — *Druilly*, 1366 (arch. nat. Q¹ 681, f^o 85). — *Drouilleyum*, 1405 (pouillé de Châl. f^o 74 v^o). — *Deuilly, Deuilly-sur-Marne*, 1636 (arch. nat. P 216, 52). — *Dreuilly-sur-Marne*, 1656 (*ibid.* P 191, 18). — *Drouilly-sur-l'Issois*, 1860 (Cornet-Paulus).

Drouilly faisait partie, en 1789, de l'élection et suivait la coutume de Vitry. Son église paroissiale, diocèse de Châlons, doyenné de Coole, était dédiée à saint Hilaire; l'abbé d'Huiron présentait à la cure.

DROUINERIE (LA), lieu-dit, c^{de} de Belval-sous-Châtillon.

DROUOISE (LA), cense, c^{de} d'Argers. — *La cense de la Drouoise, d'ancienneté appelée la cense de Cullyret et Françon*, 1572 (arch. nat. P 184, 99).

DROYES (LA), riv. affl. de la Voire; prend sa source au finage d'Éclaron (Haute-Marne), traverse les territ. de Champaubert-aux-Bois et de Giffaumont, et rentre dans le dép. de la Haute-Marne.

DRUELLE (LA), h. c^{de} de Champaubert-aux-Bois et de Giffaumont. — *Le gagnage de la Droyelle*, 1507 (S.-Étienne de Troyes, G 25). — *Les deux censes de la Druelle*, 1720 (Saugrain, t. I, p. 444). — *La ferme Druelle et celle de la seconde Druelle, situées au finage et territoire de Giffaumont-les-Druelles*, 1783 (Saint-Étienne de Troyes, 6 G 50). — *La ferme des Druelles*, 1785 (*ibid.* 6 G 25). — *Druole*, XVIII^e siècle (Cassini).

DUE (LA), ruiss. affl. de la Sommesoude, c^{de} de Chaintrix.

DUGNY, loc. détr. c^{de} de Mailly. — *Duigni*, 126. (liber pontificum, f^o 442 v^o). — *Batissis de Duigny*, 1343 (chap. de Reims, c. 21). — *Lambert Pèchié, de Bricor, escuyer, seigneur de Dugny et de Sillery*, 1388 (S.-Basle, l. 31). — *Guillaume Cauchon, sieur de Dugny*, 1526 (*ibid.*).

L'emplacement de cette ancienne localité est indiqué sur le plan cadastral par le lieu-dit *le Dugny*.

DUPONDERIE (LA), lieu-dit, c^{de} de Morangis.

DUPONNERIE (LA), f. détr. c^{de} de Giffaumont. — *La maison nommée la Duponnerie*, 1720 (Saugrain, t. I, p. 444). — *La Dupommerie*, 1860 (Cornet-Paulus).

DURUTERIE (LA), f. c^{de} de Janvilliers. — *La Duruterie*, 1860 (Cornet-Paulus). — *La Duruterie*, 1862 (Guérard, p. 235).

E

ECHALY, lieu-dit, c^o d'Oger.

ÉCHELLE (L'), c^o de Montmirail. — Voy. LÉCHELLE.

ÉCHELLE (L'), f. détr. c^o de Binarville. — *Fief du bois de l'Échelle*, 1499 (canton de Ville-sur-Tourbe, p. 19). — *Leschelle*, 1572 (arch. nat. P 184, 207). — *La cense de l'Échelle*, 1720 (Saugrain, t. I, p. 433). — *Le fief de l'Échelle, situé à Binarville*, 1764 (arch. nat. Q¹ 661).

ÉCHELLE (RUISSEAU DE L'), c^o de Binarville.

ÉCHELLE (L'), fief, c^o de Châtillon-sur-Morin. — *Ung fief assis audit Châtillon, appelé le fief de Leschelle*, 1553 (arch. nat. P 178, 71). — *Le fief scis audit Châtillon, appelé le fief de l'Échelle*, 1751 (*ibid.* Q¹ 678).

ÉCHELLE (L'), écart, c^o de Drosnay.

ÉCHELLE (L'), m^o, à Montgenost. — *La maison appelée la maison de l'Échelle*, 1766 (arch. nat. Q¹ 678).

ÉCHELLE (L'), h. c^o d'Orbais. — *Leschieles*, 1246 (liber pontificum, f^o 485 r^o). — *Leschelle-sur-Orbais*, 1628 (arch. nat. Q¹ 678). — *Léchelle*, 1763 (Orbais, p. 38).

ÉCHELLE (L'), h. c^o de Reuil-sur-Marne. — *Lescheria*, 1145 (cart. de S.-Martin d'Épernay, p. 130). — *Licheria*, *Scala*, 1146 (hist. de la maison de Châtillon, p. 25). — *Lechelia*, 1178 (cart. de S.-Martin d'Épernay, p. 139). — *Leschierres*, vers 1222 (liv. des vass. de Champ.). — *Leschieles juxta Radodium*, 1243 (Teulet, trésor des chartes, t. II, p. 491). — *Leschielle*, 1389 (arch. nat. P 180, 117). — *Leschiele-lez-Chastillon*, 1395 (chap. de Reims, l. Clairizet). — *Leschielle-sur-Marne*, 1408 (arch. nat. P 180, 138). — *Lescelle*, 1506 (*ibid.* P 162, 111). — *Leschelle*, 1526 (*ibid.* P 166, 236).

ÉCHENAUX (LES), f. c^o de Festigny-les-Hameaux. — *Les Échenaux*, 1834 (état-major). — *Les Échenaux*, 1862 (Guérard, p. 199).

ÉCLAIRES, c^o de Donnemartin-sur-Yèvre. — *Esclera*, 1154-1161 (Montiers, c. 2). — *Escleres*, v. 1165 (cart. de Montiers, 10946, f^o 26 r^o). — *Escleria*, 1190 (cart. de Moiremont, f^o 86 r^o). — *Esclaires*, 1212 (Montiers, c. 2). — *Escleria*, 1220 (Moiremont, c. 12). — *Ecleria*, 1249 (cart. de Moiremont, f^o 100 v^o). — *Esclaria*, 1250 (liber pontificum, f^o 337 r^o). — *Esclairs*, xiv^e siècle (Montiers, c. 2). — *Escleres en Argonne*, 1420 (Moiremont, c. 2). — *Esclers*, 1502 (cart. de Montiers,

10946, f^o 129 v^o). — *Esclaire*, xvi^e siècle (*ibid.* f^o 130 v^o).

En 1789, Éclaires était compris dans l'élection et suivait la cout. de Châlons. Son église paroissiale, diocèse de Châlons, doyenné de Possesse, était consacrée à saint Vanne; l'abbé de Moiremont présentait à la cure.

ÉCLIN, f. c^o de Chaumuzy. — *Esclain*, 1384 (arch. nat. P 180, 111). — *Esclain*, 1508 (archev. de Reims, c. 6). — *Éclin*, xviii^e siècle (Cassini). — *Esquelin*, 1720 (Saugrain, t. I, p. 477).

ÉCLISSE (BOIS DE L'), c^o de Chambrecy, de Champlat et de Chaumuzy.

ÉCLUSE (L'), m^o is. c^o d'Hautvillers.

ÉCLUSE (L'), m^o, c^o de Mareuil-sur-Ay.

ÉCLUSE (L'), sur le canal latéral à la Marne, c^o de Vraux.

ÉCLUSE DE COUPÉ (L'), m^o éclusière, c^o de Condé-sur-Marne.

ÉCLUSE DE DIZY (L'), m^o éclusière, c^o d'Hautvillers.

ÉCLUSE DE PRISE D'EAU (L'), m^o, c^o de Couvrot.

ÉCLUSE DES LONGUES-ROULS (L'), m^o, c^o d'Isses.

ÉCLUSE D'ISSES (L'), m^o, c^o d'Isses.

ÉCLUSE DU CHAMP-BONGARÇON (L'), m^o, c^o d'Isses.

ÉCLUSE DU FOSSÉ-RODEZ (L'), m^o, c^o d'Isses.

ÉCLUSE DU PRÉ-SAINT-MARTIN (L'), m^o, c^o d'Isses.

ÉCOLLEMONT, c^o de Saint-Remy-en-Bouzemont. — *Alodium Scoblei Montis*, 1131-1141 (Hautefontaine, c. 6). — *Escollemont*, 1633 (lieux régis par la cout. de Vitry). — *Écolemont*, xviii^e siècle (Cassini).

En 1789, Écollemont faisait partie de l'élection et suivait la cout. de Vitry. Son église paroissiale, annexe de celle de Nuisement-aux-Bois, diocèse de Châlons, doyenné de Perthes, était consacrée au saint Sauveur.

ÉCORCHERIE (L'), lieu-dit, c^o de Champaubert-la-Bataille.

ÉCOUTE-S'IL-PLEUT, m^o, c^o de Cormoyeux-Romery. — *Écoute-s'il-Pleut, paroisse de Cormoyeux*, 1598 (arch. nat. Q¹ 675). — *Le moulin d'Écoute-s'il-Pleut*, 1602 (*ibid.* Q¹ 673; le moulin existait alors depuis quatre générations). — *Ung moulin à eau scis au terroir dudit Cormoyeux, lieu-dit Escoute-s'il-Pleut*, 1625 (*ibid.* Q¹ 675). — *Escoute-s'il-Pleust*, 1675 (*ibid.* Q¹ 676). — *Escoutte-s'il-Pleut*, 1691 (*ibid.*). — *Écoute-s'il-Pleut*, 1713 (*ibid.*).

ÉCOUTE-S'IL-PLEUT (LES), lieu-dit, c^o de Courthiézy.

ÉCRIENNES, c^o de Thiéblemont. — *Escrienes*, 1213

(chap. de Châl. a. 5, l. 8). — *Escrinæ*, 1227 (Trois-Font. c. 5). — *Escrenes*, v. 1252 (arch. nat. J 202, 55). — *Escringnes*, 1380 (chap. de Reims, l. Vaucler). — *Escrinæ*, 1405 (pouillé de Châl. f° 76 v°). — *Escrien[s]*, 1410 (Chemignon, c. 3). — *Escryennes-lez-Vitry-en-Parlois*, 1503 (chap. de Châl. a. 5, l. 8). — *Escrenæ*, 1542 (taxe du dioc. de Châl. p. 210²). — *Escrienne*, 1571 (arch. nat. P 179, 113). — *Écrienne*, 1739 (*ibid.* P 230, 7). — *Écriennes*, 1755 (chap. de Châl. a. 1, l. 56).

Écriennes faisait partie, en 1789, de l'élection et suivait la cout. de Vitry. Son église paroissiale, diocèse de Châlons, doyenné de Perthes, était consacrée à saint Hilaire; le chapitre cathédral de Châlons présentait à la cure.

ÉCUEIL, c^{de} de Ville-en-Tardenois. — *Scoilum*, comm. du XI^e siècle (polypt. de Saint-Remy de Reims). — *Escolum*, 1074 (d'Arbois, hist. des comtes de Champ. t. I, p. 489). — *Esculium*, 1090-1095 (hist. de la maison de Châtillon, p. 21). — *Escuel*, v. 1222 (liv. des vass. de Champ.). — *Escuell*, 1224 (S.-Remy de Reims, l. 7). — *Escuil*, 1229 (Teulet, trésor des chartes, t. II, p. 160). — *Escuelh*, vers 1263 (arch. adm. de Reims, t. I, p. 825). — *Escueil*, v. 1274 (arch. nat. J 202, 45). — *Esquez*, 1318 (S.-Denis de Reims, suppl. l. Courtaumont). — *Scuel*, 1357 (arch. adm. de Reims, t. III, p. 108). — *Equeu*, 1454 (arch. nat. P 161, 197). — *Escueil en la Montaigne de Reins*, 1463 (*ibid.* P 180, 163). — *Escueille*, 1512 (chap. de Reims, l. Écueil). — *Esceuil* (sic), 1565 (*ibid.*). — *Escœuil*, 1698 (*ibid.*).

Écueil était compris, en 1789, dans l'élection de Reims et suivait la cout. de Vitry. Son église paroissiale, diocèse de Reims, doyenné de la Montagne, était dédiée à saint Crépin; l'abbé de Saint-Martin d'Épernay et le doyen du chapitre métropolitain de Reims présentaient alternativement à la cure.

ÉCURY (LE HAUT D'), lieu-dit, c^{de} de Cernay-en-Dormois.

ÉCURY-LE-GRAND. — Voy. SAINT-GEORGES.

ÉCURY-LE-PETIT, h. c^{de} de Champigneul. — *Scureiacum*, 1028 (S.-Pierre-aux-Monts, c. 1). — *Escureium*, 1147-1151 (cart. d'Andecy, f° 5 v°). — *Escureium super Saus*, 1213 (S.-Pierre-aux-Monts, c. 2). — *Escureium super Saus*, 1289 (*ibid.*). — *Escurey*, *Escury*, 128. (arch. nat. Q¹ 668¹). — *Escurey-le-Chetif*, 1383 (*ibid.* P 188, 52). — *Escurrey*, 1405 (pouillé de Châl. f° 73 v°). — *Escury-le-Chetifz*, 1472 (chap. de Châl. a. 2, l. 4). — *Escury-le-Chetif*, 1515 (Barthélemy, hist. de Châl.

p. 280). — *Escury-le-Petit*, 1581 (Barthélemy, cart. de l'évêché de Châl. p. 53). — *Les Escuries*, *les Escuries*, *Escuries*, 1679 (arch. nat. Q¹ 668). — *Écury-le-Chetif*, 1693 (dioc. anc. de Châlons, t. I, p. 279). — *Ecclesia Sancti Georgii de Ecuriaco Captivo, quondam Écury-le-Chetif, nunc les Petites-Ecuries*, 1755 (chap. de Châl. a. 1, l. 56).

Avant 1845, Écury-le-Petit formait une commune distincte de celle de Champigneul.

ÉCURY-LE-REPOS, c^{de} de Vertus. — *Capella Ecuriaci*, 1124-1130 (cart. d'Oyes, f° 19 r°). — *Ecclesia de Ecuriaci villa*, 1142 (*ibid.* f° 31 r°). — *Villa que Escureis nuncupatur*, 1146 (*ibid.* f° 32 r°). — *Escureium*, 1171 (Montier-la-Celle, l. 19). — *Escuri*, v. 1222 (liv. des vass. de Champ.). — *Escureyrum*, 1228 (cart. d'Oyes, f° 17 r°). — *Escurry*, 1367 (arch. nat. Q¹ 681¹, f° 25). — *Escurreyrum*, 1405 (pouillé de Châl. f° 73 r°). — *Escuri-le-Repos*, 1508 (arch. nat. P 207, 12). — *Escury-le-Repoz*, 1571 (*ibid.* P 72, 72).

En 1789, Écury-le-Repos faisait partie de l'élection et suivait la cout. de Châlons. Son église paroissiale, diocèse et doyenné de Châlons, était consacrée à Notre-Dame; l'abbé de Notre-Dame de Vertus présentait à la cure.

ÉCURY-SUR-COOLE, arrond. de Châlons. — *Escureium*, 1173 (chap. de Châl. a. 5, l. 11). — *Escureium supra Collam*, 1244 (*ibid.*). — *Escureium supra Maternam*, 1274 (*ibid.*). — *Esquiri super Colam*, *Escuri*, 1270 (S.-Basle, l. 13). — *Escury-sur-Colle*, 1406 (chap. de Châl. a. 5, l. 10). — *Escury-sur-Cole*, 1472 (*ibid.* a. 2, l. 4). — *Escurey-sur-Coole*, 1556 (P. de Chenouteau, cout. de Sens, p. 452). — *Escury près de Chalons*, 1603 (arch. nat. P 178, 98). — *La terre et seigneurie de Scury-sur-Coole*, 1636 (*ibid.* P 215, 36). — *Escurie*, 1693 (arch. lég. de Reims, statuts, t. II, p. 979). — *Escuris*, v. 1700 (Andecy, c. 3). — *Ecuriacum ad Coslam*, 1755 (chap. de Châl. a. 1, l. 56). — *Écurie*, 1764 (S.-Basle, l. 13).

Écury-sur-Coole faisait partie, en 1789, de l'élection et suivait la cout. de Sens. Son église paroissiale, diocèse et doyenné de Châlons, était dédiée à saint Alpin; le chapitre cathédral de Châlons présentait à la cure.

ÉCUYERS (FIEF DES), à Bézannes. — *La terre et seigneurie, justice haute, moyenne et basse de la ville de Bézannes, appelée le fief des Escuyers*, 1580 (évêché de Châl. c. 10).

ÉCUYERS (FIEF DES), c^{de} de Chapelaine-sous-Margerie. — *Dans lequel lieu et finage [de Chapelaine] est le fief des Écuyers*, 1732 (arch. nat. P 198, 4).

ÉCUIERS (BAN DES), c^{te} de Moncel. — *Une partie de la terre et seigneurie de Moncel-lès-Sarrey, au lieu-dit ou ban et justice des Escuiers*, 1464 (arch. nat. P 36, 8).

EFFRAIN, f. c^{te} de Maffrécourt. — 1732 (arch. nat. P 226, 81).

ÉGLISOTTES (LES), lieu-dit, c^{te} de Condé-sur-Marne. — Il y avait, paraît-il, en ce lieu une chapelle consacrée à saint Denis et démolie vers 1700.

ÉLIZE, c^{te} de Sainte-Menehould. — *Alisia*, 1130 (Moiremont, c. 2). — *Holesia*, 1132 (dioc. anc. de Châl. t. II, p. 445). — *Elisia*, 1170 (Moiremont, c. 1). — *Elysia*, 1203 (cart. de Moiremont, f^o 140 r^o). — *Alise, Élisie*, vers 1222 (liv. des vass. de Champ.). — *Helisia*, 1223 (Toussaints, c. 6). — *Elisia*, v. 1252 (arch. nat. J 202, 55). — *Élise*, v. 1274 (ibid. J 202, 46). — *Eglise*, 1389 (ibid. P 183, 26). — *Elizia*, 1405 (pouillé de Châl. f^o 78 v^o). — *Eglise*, 1498 (ibid. P 162, 295). — *Élise, Élisze*, 1535 (ibid. P 184, 89).

En 1789, Élise faisait partie de l'élection de Sainte-Menehould et suivait la cont. de Vitry. Son église paroissiale, diocèse de Châlons, doyenné de Sainte-Menehould, était dédiée à saint Julien; l'abbé de Châtrices présentait à la cure.

ÉLIZE (RU D'), affl. de l'Ante; coule sur le territ. d'Élise.

ÉMERLOTS (RU DES), affl. de la Maroline; arrose le finage de Viennes-la-Ville.

EN-BAS-DE-LA-GARENNE, m^{me} is. c^{te} de Thillois.

ENGHEN (FORÊT D'), c^{te} de Festigny et d'Ablois-Saint-Martin. — *Haya d'Arblois*, 1234 (liber pontificum, f^o 77 r^o). — *Forsta d'Ablois*, 1258 (ibid. f^o 488 r^o). — *Le bois mons. d'Anguicin*, 1362 (arch. nat. P 182, f^o 154 r^o). — *La haye d'Ablois*, 1441 (ibid. f^o 121 r^o). — *Le bois d'Anguicin*, 1441 (ibid. f^o 253 r^o). — *Le bois d'Anghien*, 1461 (ibid. P 181, 73). — *La forest d'Anguicin*, 1596 (ibid. P 170, 46).

Cette forêt tire son nom de la famille d'Enghien, qui, au xiv^e et au xv^e siècle, possédait les seigneuries de la Nonnelle et d'Ablois, confisquées par Louis XI sur Louis d'Enghien.

EN-JORMY, lieu-dit, c^{te} de Prouilly.

ENJORROIS, chap. détruite, c^{te} de Sommepey. — *Une route assise en Haute-Champagne, arrière de tous villages, où souloit avoir maison et chappelle, mais à présent est en ruyne et s'appelle le lieu où souloit estre la dite chappelle: En Jorrois; qui est entre le terroir de Sompy d'un costé et les terroirs de Bouclenay et Tahir d'autre*, xiv^e siècle (S.-Pierre-aux-Dames, c. 6).

ENTRE-DEUX-PONTS, quartier de Reims, au bourg de Vesle. — *Quatuor molendina ad Duos Pontes super Vidulam*, 1067 (arch. adm. de Reims, t. I, p. 23). — *Entre-Deux-Ponts*, 1347 (ibid. t. II, p. 1138). — *Les moulins de Vesle entre Deux-Ponts*, v. 1375 (ibid. t. III, p. 422). — *Aux molins que on dit d'Entre-Deux-Ponts*, 1381 (ibid. t. III, p. 508). — *Unz molin sur ladicta rivière [de Veello]-lez-Reims, en lieu dit Entre-Deux-Ponts*, 1384 (ibid. t. III, p. 650).

ÉPALIS, lieu-dit, c^{te} de la Chapelle-et-Felcourt.

ÉPARGNEVAL, m^{me} is. c^{te} de Saint-Mard-lez-Rouffy.

— *L'Épargnerol*, 1860 (Cornet-Paulus).

ÉPARNEVAL (BOIS D'), c^{te} de Saint-Mard-lez-Rouffy.

ÉPÉES (LES), h. c^{te} de Lachy. — *Espois juxta Lachi*, 1159, 1181 (le Reclus, c. 2). — *In Spissis de Lachi*, 1171 (la Charmoye, c. 1). — *Les Espeuis*, v. 1222 (liv. des vass. de Champ.).

ÉPENSE, c^{te} de Dommartin-sur-Yèvre. — *Spantia*, v. 948 (Flodoard, l. III, c. 26). — *Spancia*, 1138 (Montiers, c. 1). — *Espancia*, 1140 (ibid.). — *Ispancia*, après 1140 (cart. de Montiers, 9905, f^o 66 v^o). — *Ecclesia de Espancis*, 1144 (cart. de S.-Martin-des-Champs de Paris, LL 1351, f^o 7 v^o). — *Espanco*, 1240 (arch. nat. KK 1064, f^o 271 v^o). — *Spansia*, 1231 (c. de Montiers, 9905, f^o 68 v^o). — *Espancia*, 1234 (dioc. anc. de Châl. t. I, p. 383). — *Epanse, Espances*, 1253 (cart. de Bethel, n^o 92 et 109). — *Epanse*, 1733 (arch. nat. P 227, 49).

En 1789, Épense faisait partie de l'élection de Sainte-Menehould et était régi par la cont. de Vitry. Son église paroissiale, diocèse de Châlons, doyenné de Possesse, était dédiée à saint Paul; l'abbé de Montiers-en-Argonne présentait à la cure.

ÉPENSE (RU D'), affl. de l'Ante; coule sur le territ. d'Épense.

ÉPENSAVAL, f. c^{te} d'Épenso. — *In Valle Spanciensis*, 1138 (Montiers, c. 1). — *Grangia que dicitur Spancia Vallis*, 1148 (cart. de Montiers, 16940, f^o 1 r^o). — *Espanciavallis*, v. 1160 (ibid. 9905, f^o 63 r^o). — *Spantia Vallis, Espanciavallis*, 1154-1161 (ibid. f^o 13 v^o et 18 v^o). — *Spantievallis*, avant 1164 (ibid. f^o 28 r^o). — *Pancheval, Pacievallis*, 1182 (ibid. 9905, f^o 7 v^o et 8 v^o). — *Espancival*, 1204 (ibid. f^o 132 r^o). — *Spanciavallis*, 1218 (S.-Jacques de Vitry, c. 4). — *Espancival*, 1258 (Montiers, c. 1). — *Espancival*, 1270 (cart. de Montiers, 9905, f^o 57 v^o). — *Spancival*, 1272 (ibid. f^o 58 v^o). — *Espancival*, 1279 (Montiers, c. 2). — *La maison d'Espanseval*, 1402 (arch. nat. P 184, 11). — *Espan-*

- cyval*, 1536 (Montiers, c. 2). — *Epencival*, 1720 (Saugrain, t. I, p. 436). — *Espensival*, xviii^e s^e (Cassini).
- ÉPENSIVAL (RU D'), affl. du Bord; arrose les finages de la Neuville-aux-Bois et d'Épense.
- ÉPERNAY, ch.-l. d'arrond. — *Sparnacum*, vi^e siècle (testam. de saint Remy). — *Sparnacum*, 1042 (hist. des comtes de Champ. t. I, p. 483). — *Sparniacum*, v. 1114 (S.-Remy, l. 69). — *Sparnai*, 1151 (la Neuville, c. 9). — *Sparnacum*, 1152 (S.-Remy, l. 73). — *Sparnaium*, 1163-1170 (Montiers, c. 2). — *Esparnaium*, 1190 (la Neuville, c. 8). — *Esparnacum*, 1195 (Andecy, c. 1). — *Esparnai*, *Espernai*, v. 1220 (liv. des vass. de Champ.). — *Apargnai*, 1222 (la Charmoye, c. 5). — *Sparnacum*, v. 1223 (liber principum, 5992, f^o 304 r^o). — *Esparnoi*, 1248 (la Neuville, c. 4). — *Espargnei*, 1249 (cart. A de S.-Remy de Reims, p. 269). — *Pernascum*, v. 1252 (arch. nat. J 202, 47). — *Pernacum*, 1257 (cart. d'Igny, f^o 75 v^o). — *Esparnay*, 1285 (feoda Campanie, G 93). — *Espernayum*, 1302 (E. de Barthélemy, hist. de Châlons, p. 254). — *Espernay*, 1308 (arch. nat. P 1114). — *Abbas Spernicensis*, 1346 (arch. adm. de Reims, t. II, p. 633). — *Esparnaiz*, xvii^e siècle (Rogier, cité dans les Arch. lég. de Reims, statuts, t. I, p. 606).
- En 1789, Épernay, ch.-l. de l'élection de ce nom, suivait la cout. de Vitry. Son église paroissiale, diocèse de Reims, doyenné d'Épernay, était dédiée à Notre-Dame; elle dépendait de l'abbaye de Saint-Martin d'Épernay.
- ÉPERNAY (FORÊT D'), c^o d'Épernay. — *Sparnaci foresta*, 1120 (cart. de S.-Denis de Reims, p. 120). — *Nemus quod vocatur Baticius juxta Sparnacum*, 1235 (Teulet, trésor des chartes, t. II, p. 300).
- ÉPINE (L'), c^o de Marson. — *Sainte-Marie à l'Espine*, v. 1230 (cart. C de S.-Remy de Reims, f^o 27 v^o). — *Apud Cortisor, in capite dicte ville, subtus ecclesiam Beate Marie de Spina, de Cortisor*, 1271 (*ibid.*). — *Apud Cortisor au chié dicte ville versus ecclesiam Beate Marie*, 1273 (*ibid.*). — *Ecclesia Beate Marie de Cortisiez dicta à l'Espine*, 1288 (*ibid.*). — *Ecclesia Beate Marie de Spina*, 1341 (*ibid.*). — *Capellania Sancte Marie de Spina*, 1405 (pouillé du Châlons, f^o 74 r^o). — *Nostre-Dame de l'Espine*, 1486 (Vinnels, c. 5). — *Prioratus cura Beate Virginis de Spina*, 1511 (Touss. c. 9). — *L'Espine*, 1531 (S.-Memmie, c. 10). — *Spina*, 1542 (taxe du diocèse de Châl. p. 209). — *L'Espine*, 1720 (Saugrain, t. I, p. 409). — *N.-D. de l'Espine*, xviii^e siècle (Cassini).
- En 1789, l'Épine faisait partie de l'élection et suivait la coutume de Châlons. Son église paroissiale, diocèse de Châlons, doyenné de Bussy-le-Château, était dédiée à Notre-Dame; l'abbé de Tous-saints présentait à la cure.
- ÉPINE (L'), c^o de Boursault. — *Lépine*, 1720 (Saugrain, t. I, p. 469).
- ÉPINE (L'), f. c^o de Saint-Ouen-et-Domprot. — *L'Épine des Essarts*, 1720 (Saugrain, t. I, p. 446). — *La Grosse-Épine, finage et paroisse de Saint-Ouen*, 1732 (arch. nat. P 198, 4).
- ÉPINOIS (L'), écart, c^o de Bouchy-le-Repos. — *Lespinoux*, 1720 (Saugrain, t. I, p. 463). — *Lépinos ou les Pinons*, 1784 (Courtalon, t. III, p. 226).
- ÉPINOLLES (LES), bois, c^o de Vertus. — *Nemus d'Espinoles*, 1268 (la Charmoye, c. 6). — *En ce lieu de Vertuz ha un bois commun... et appelle-t-on ce bois Espinoles*, v. 1300 (extenta Campanie, Vertus); — *Bois de l'Espinoles*, 1367 (arch. nat. Q¹ 681¹, 11). — *Deux mille arpens de bois appellez les Espinolles, assiz entre les terroirs de Soullières, la Charmoye, Argensolles, Villers et Vertus*, 1508 (*ibid.* P 207, 12). — *Les boays des usages de Vertus appellez les Espignoles*, 1547 (*ibid.*...). — *Le fief des Espinolles*, 1673 (*ibid.* Q¹ 681). — *Les bois d'Espignolles*, 1681 (*ibid.*). — *Le bois des Espinoles*, 1734 (*ibid.*).
- ÉPOYE, c^o de Beine. — *Spida*, v. 948 (Flodoard, l. II, c. 9). — *Spoia*, 1126 (arch. adm. de Reims, t. I, p. 280). — *Spoia*, 1156 (cart. de Saint-Thierry, f^o 384 r^o). — *Espoia, Espois*, 1224 (Saint-Thierry, c. 4, l. 26). — *Espoya*, v. 1263 (arch. adm. de Reims, t. I, p. 851). — *Espoye*, 1326 (chap. de Reims, l. Époye). — *Espoyes*, xiv^e siècle (cart. A du chap. de Reims, f^o 85 r^o). — *Espoix, Espoy*, 1556 (arch. lég. de Reims, cout. p. 885 et 911). — *Espois*, 1663 (arch. nat. Q¹ 675).
- Époye était compris, en 1789, dans l'élection et suivait la cout. de Reims. Son église paroissiale, diocèse de Reims, doyenné de Lavannes, était dédiée à saint Pierre; l'archevêque de Reims en était collateur.
- ÉPOYE (RU D'), affl. de la Suipe; arrose les territ. d'Époye et de Saint-Masme.
- ÉRALE (RU DE L'), c^o d'Igny-le-Jard.
- ERMITAGE (L'), f. c^o du Breuil. — *L'Hermitage*, xviii^e siècle (Cassini).
- ERMITAGE (L'), ch. c^o de Brimont. — *L'Hermitage*, 1847 (lieux habités).
- ERMITAGE (L'), lieu-dit, c^o de Venteuil.
- ESCARDES, c^o d'Esternay. — *Escaardes*, 1219 (liber principum, 5992, f^o 186 r^o). — *Eschaardes*, 1219

- (arch. nat. KK 1064, f° 157 v°). — *Escarda*, 1222 (cart. de Nesle, f° 5 v°). — *Equararde*, v. 1274 (arch. nat. J 205, 31 bis). — *Escarde*, v. 1300 (extenta Campanie, Sézanne). — *Escardia*, 1381 (pouillé de Troyes, A 312). — *Écardes*, 1847 (lieux habités).
- Escardes faisait partie, en 1789, de l'élection de Sézanne et était régi par la cout. de Meaux. Son église paroissiale, diocèse de Troyes, doyenné de Sézanne, était dédiée à saint Antoine et à saint Sulpice; l'évêque de Troyes en était collateur.
- ESCLAVOLLES, c^m d'Anglure. — *Sclavolla*, 1165 (Gall. christ. t. XII, p. 271). — *Esclavele*, *Esclavelles*, *Eclavelle*, v. 1222 (liv. des vass. de Champ.). — *Esclavola*, 1240 (arch. nat. J 193, 83). — *Esclavalla*, *Esclavella*, 1247 (Montier-la-Celle, c. 18). — *Esclavole*, v. 1252 (arch. nat. J 196, 44). — *Esclavolla*, 1407 (pouillé de Troyes, 197). — *Esclavolla*, 1408 (S.-Julien de Sézanne, c. 4). — *Esclavola*, 1521 (arch. de l'Aube, G 632). — *Esclavolles*, 1535 (Sellières, 9 B, c. 1). — *Eclavolles*, 1728 (arch. de l'Aube, G 632). — *Eclavolle*, 1759 (arch. nat. Q¹ 678).
- En 1789, Esclavolles faisait partie de l'élection de Sézanne et était régi par la cout. de Meaux. Son église paroissiale, diocèse de Troyes, doyenné de Pont-sur-Seine, était dédiée à saint Martin; le seigneur du lieu présentait à la cure.
- ESPÉRANCE (L'), sub. c^m d'Auberive.
- ESPÉRANCE (L'), m^m, c^m de Brimont.
- ESPÉRANCE (L'), écart, c^m de Gratreuil.
- ESPÉRANCE (L'), cense disparue, c^m d'Hanteville. — *Le gagnage l'Espérance*, 1734 (arch. nat. P 228, 22).
- ESPÉRANCE (L'), m^m, c^m de Marson.
- ESPÉRANCE (L'), écart, c^m de Montpreux.
- ESPÉRANCE (L'), m^m, c^m de Noirlieu.
- ESPÉRANCE (L'), écart, c^m de Vavray-le-Grand.
- ESPÉRANCE (L'), f. c^m de Verzenay.
- ESPÉRANCE (L'), m^m, c^m de Vroil.
- ESPILLY, h. c^m de Chaumuzy. — *Sepilly*, 1279 (cart. † de l'archev. de Reims, f° 53 r°). — *Cepilly*, *Cepilleyum*, 1304 (chap. de Reims, l. Chaumuzy). — *Spilliacion*, 1343 (arch. adm. de Reims, t. II, p. 883). — *Epillez*, xiv^e siècle (*ibid.*). — *Spilly*, 1499 (archev. de Reims, c. 6). — *Expilly*, 1764 (Expilly, t. II, p. 304). — *Expilly*, 1766 (arch. nat. Q¹ 683). — *Expiller*, xviii^e siècle (Cassini).
- ESSARTS (LES), f. c^m de Champaubert. — *Les Essars*, xviii^e siècle (Cassini).
- ESSARTS (LES), f. détr. c^m de la Neuville-aux-Bois. — *Le fief et seigneurie des Essartz*, 1665 (arch. nat. Q¹ 657). — *Les Essarts*, 1678 (*ibid.* P 294, 62). — La ferme est encore figurée par Cassini.
- ESSARTS (LES), écart, c^m de Verdey.
- ESSARTS-L'ABBÉ (LES), h. détr. et bois, c^m de Montmort et de Chaltrait. — *In territorio de Chaletroi, que terre dicuntur l'Essartz-l'Abbé*, 1259 (la Char-moye, c. 1). — *L'Essart-l'Abbé*, 1508 (arch. nat. P 207, 12). — En 1633, le hameau de *Lessart-l'Abbé* existait encore et est indiqué comme dépendance de Chaltrait (lieux régis par la coutume de Vitry).
- ESSARTS-LE-VICOMTE (LES), c^m d'Esternay. — *Essarta*, 1171 (Andecy). — *L'Essart*, v. 1222 (liv. des vass. de Champ.). — *Les Essarts, les Essarts-le-Visconte*, 1370 (cart. de Nesle, f° 27 r°). — *Essarta Vicecomitis*, 1407 (pouillé de Troyes, n° 209). — *Les Essartz-le-Viconte*, 1553 (arch. nat. P. 178, 71). — *Essarti Vicecomitis*, 1784 (Courtalon, t. III, p. 238). — *Les Essartz*, 1571 (mém. de Cl. Halon, p. 648). — *Les Essarts-l'Unité*, 13 oct. 1793 (hist. d'Esternay, p. 304). — *Beaux-Essarts*, 1794 (arch. nat. F² 7, où on lit *Beancessarts*).
- En 1789, les Essarts-le-Vicomte était compris dans l'élection de Troyes et suivait la coutume de Meaux. Son église paroissiale, diocèse de Troyes, doyenné de Pont-sur-Seine, était consacrée à saint Michel; l'évêque de Troyes en était collateur.
- ESSARTS-LEZ-SÉZANNE (LES), c^m d'Esternay. — *Exarta*, 1179 (S.-Nicolas de Sézanne, c. 9). — *Essart*, *Essarz*, comm. du xiii^e siècle (cart. de Notre-Dame de Paris, t. II, p. 157). — *Essarta*, 1220 (liber pontif. f° 421 v°). — *Villa dicti capituli [Trecensis] que dicitur li Essart*, 1262 (arch. de la Marne, S.-Étienne de Troyes). — *La parroche des Essars*, 1339 (grande chambrière de S.-Étienne de Troyes, 6 G, 24). — *Les Essars loz ledit Sézanne*, 1502 (S.-Étienne de Troyes, l. 50). — *Les Essartz-lès-Sézanne*, 1556 (arch. de la Marne, S.-Étienne de Troyes). — *Les Essarts*, 1700 (grande chambrière de S.-Étienne de Troyes, c. 24). — *Les Essards*, 1728 (*ibid.*). — *Les Grands-Essarts ou Les Essarts-sous-Sézanne*, *Essarti*, *Essarta subtus Sezannam*, 1784 (Courtalon, t. III, p. 293).
- Les Essarts-lez-Sézanne faisait partie, en 1789, de l'élection de Sézanne et était régi par la cout. de Meaux. Son église paroissiale, diocèse de Troyes, doyenné de Sézanne, était dédiée à saint Mesmin (*Memorius*); le chapitre de Saint-Étienne de Troyes présentait à la cure.
- ESSERT, f. c^m de la Neuville-au-Pont. — *Essartum*, 1205 (cart. de Moiremont, f° 118 r°). — *Esseres*, 1208 (*ibid.* f° 113 v°). — *Essers*, 1224 (*ibid.*

- ° 344 r°). — *Domus de Esserto*, 1292 (Moiremont, c. 2; Cassini). — *Essert*, 1720 (Saugrain, 1738). — *Esserts*, 1805 (ann. de l'an XIII, p. 438).
- ESSERTÉES (LES)**, f. c^{de} de Saint-Ouen. — *Les Essertés*, 1636 (arch. nat. P 215, 36). — *Les Essertez, finage et paroisse de Saint-Ouen*, 1732 (*ibid.* Q¹ 657). — *Les Esserté*, XVIII^e siècle (Cassini). — *Les Essarts ou Esserte*, 1784 (Courtalon, t. III, p. 372). — *Les Essertères*, 1835 (état-major). — *Les Essartés*, 1860 (Cornet-Paulus). — *Les Essertis*, 1862 (Guérard, p. 583).
- ESTERNAY**, arrond. d'Épernay. — *Hesterniacum*, 1202 (liber pontif. ° 484 v°). — *Esternacum*, 1209 (arch. de l'Aube, G 22). — *Esterniacum*, 1209 (Gallia christ. t. XII, c. 295). — *Esternaium*, 1219 (KK 1064, ° 189 v°). — *Esternai*, v. 1222 (liv. des vass. de Champ.). — *Esternayum*, 1278 (cart. du Paraclet, ° 159 v°). — *Estarnay*, milieu du XIII^e siècle (liber principum, 5992, ° 185 r°). — *Estarnayum*, 1381 (pouillé de Troyes A 314). — *Esternayum*, 1407 (*ibid.* A, n° 299). — *Esternay-en-Brie*, 1553 (arch. nat. P 178, 71). — *Estarnay*, 1553 (*ibid.* P. 178, 72). — *Sternay*, 1735 (*ibid.* P 168, 204). — *Eternay*, 1768 (*ibid.* Q¹ 679).
Esternay était compris, en 1789, dans l'élection de Sézanne et suivait la cout. de Meaux. Son église paroissiale, diocèse de Troyes, doyenné de Sézanne, était consacrée à saint Remy; l'évêque de Troyes en était collateur.
- ESTERNAY-LE-FRANC**, h. c^{de} d'Esternay. — *Le hameau le Franc*, 1720 (Saugrain, t. I, p. 473). — *Le Franc*, 1860 (Cornet-Paulus).
- ESTRÉES**, h. détr. c^{de} de Montmirail. — *Estrée*, 1369 (chât. de Montmirail). — *Estrée souz N.-D. de Monthelean*, 1396 (*ibid.*). — *Estrez, Estreez, Estrées, Etrez, Etrez*, 1466 (*ibid.*). — *Estrée souz Monthelean*, 1581 (*ibid.*).
- ESTUY**, fief, c^{de} de Linthes. — *Le fief d'Estuy assis audit Linthe*, 1652 (arch. nat. Q¹ 679).
- ÉTANCHÔTTES** ou **ÉTANGS-CHÔTTES** (RUISSEAU DES), c^{de} de Cheminon.
- ÉTANG (L')**, écart, c^{de} de Belval, cant. de Dommartin-sur-Yèvre.
- ÉTANG (L')**, f. c^{de} de Mouissy.
- ÉTANG (L')**, f. c^{de} de Pleurs. — *L'Étang*, 1847 (lieux habités). — *La Ferme-de-l'Étang*, 1862 (Guérard, p. 273).
- ÉTANG (L')**, m^{de}, c^{de} de Saint-Souplet.
- ÉTANG (L')**, m^{de}, c^{de} de Sillery.
- ÉTANG (L')**, écart, c^{de} de Sommevesle (Cornet-Paulus).
- ÉTANG (RU DE)**, c^{de} de Belval, c^{de} de Dommartin-sur-Yèvre.
- ÉTANG (RU DE L')**, c^{de} de Châtelraould-Saint-Louvent.
- ÉTANG (RU DE L')**, affl. de l'Isson; coule sur les territoires de Loisy-sur-Marne et de Maisons.
- ÉTANG (RU DE L')**, affl. de la Tourbe; arrose le finage de Massiges.
- ÉTANG (RUISSEAU DE L')** ou **RUISSEAU DE GENCOURT**, c^{de} de Reims-la-Brûlée.
- ÉTANG (RUISSEAU DE L')**, c^{de} de Vauhaut-le-Châtel.
- ÉTANG-BRIQUET (RUISSEAU DE L')**, c^{de} de Cheminon.
- ÉTANG-CLAUDIN (L')**, f. c^{de} de Montmort. — *L'Étang Claudin*, 1633 (lieux régis par la cout. de Vitry). — *Étang-Claudin*, 1862 (Guérard, p. 268).
- ÉTANG-DE-BÈCHE (RU DE L')**, dit **LE GROS RU**, c^{de} de Suizy-le-Franc.
- ÉTANG-DE-BELVAL (L')**, m^{de} de campagne, c^{de} de Belval, c^{de} de Dommartin-sur-Yèvre.
- ÉTANG-DE-FLANCOURT (RU DE L')**, affl. de l'Isson; coule sur le finage de Saint-Laurent.
- ÉTANG-DE-HAUT (RU DE L')**, affl. de l'Ante; arrose le territoire de la Neuville-aux-Bois.
- ÉTANG-DE-LA-FORÊT (RUISSEAU DE L')**, c^{de} de Saint-Eulien.
- ÉTANG-DE-LA-PIÈCE-ROUGE (RUISSEAU DE L')**, c^{de} de Maurypt.
- ÉTANG-DE-LA-VILLE (RU DE L')**, affl. du Grand-Morin; coule sur les territoires de Neuvy et d'Escardes.
- ÉTANG-DE-LOMBROIE (RUISSEAU DE L')**, c^{de} de Trois-Fontaines.
- ÉTANG-DE-MARCELLE (RU DE L')**, affl. de l'Aisne; arrose le finage d'Éclaires.
- ÉTANG-DE-MONTOT (RUISSEAU DE L')**, c^{de} de Maurypt.
- ÉTANG-DE-PARGNY (RUISSEAU DE L')**, c^{de} de Maurypt.
- ÉTANG-DE-QUEULA (RU DE L')**, affl. de la Blaise; coule sur le territoire de Landricourt.
- ÉTANG-DE-SAINT-JEAN (RU DE L')**, affl. de la Bruxenelle; arrose le finage de Maurypt.
- ÉTANG-DES-FRANCHES-SAULES (RU DE L')**, affl. de l'Aisne; coule sur le finage d'Éclaires.
- ÉTANG-DES-FRESNES (RU DE L')**, affl. de la Bruxenelle; arrose les territoires de Scrupt et de Blesme.
- ÉTANG-DES-MORTES-EAUX (L')**, m^{de}, c^{de} de Sapiécourt. — *L'Étang des Mortereaux, l'une de ces maisons est dite aussi Colignon, du nom de son possesseur*, 1847 (lieux habités). — *L'Étang des Mortes-Eaux*, 1860 (Cornet-Paulus).
- ÉTANG-DE-SOMMEVESLE (L')**, f. c^{de} de Sommevesle.
- ÉTANG-DES-PETITS-BÂTIS (RU DE L')**, affl. de l'Aisne; arrose le territoire de Vienne-la-Ville.
- ÉTANG-DU-RU (L')**, fief, près S^{de}-Menehould. — *Fief de l'Étang-du-Ruz*, 1564 (arch. nat. P 162, 373).
- ÉTANG-DU-VERBEAT (L')**, fief, c^{de} d'Étrepy. — *Un autre fief proche dudit lieu de Pargny, finage d'Étrepy*,

- lieu dit les hautes et basses Chesnes, appelé l'Étang-du-Verbiat, 1750 (arch. nat. Q¹ 665).
- ÉTANG-JEAN (RUISSEAU DE L'), c^{ne} de Maurupt.
- ÉTANG-LA-VIEILLE (RUISSEAU DE L'), c^{ne} de Cheminon.
- ÉTANG-MACHAULT (L'), fief mouvant de Vanault-le-Châtel. — Certain fief mouvant dudit chastel de Wano, appelé le fief de l'Étang-Machault, 1516 (arch. nat. P 184, 86). — Certain fief nommé le fief de Jehan de Machault, qui est en certain estang nommé l'Estang-Machault, 1573 (*ibid.* P 184, 225). — Le fief que tenoit cy-devant Jehan de Machault, escuyer, . . . , 1604 (*ibid.* P 185, 30). — Le fief que souloit tenir Jean de Machault, escuyer, tant en estang, prez, rentes, comme l'estang de Machault et aultres choses, 1647 (*ibid.* P 216, 141).
- ÉTANG-PETIT-PIERRE (RU DE L'), affl. de l'Aisne; coule sur le territoire de Passavant.
- ÉTANGS (RUISSEAU DES), affl. de l'Aute; coule sur le finage de Daucourt.
- ÉTANGS (RU DES), affl. de l'Aisne; coule sur le territoire d'Éclaires.
- ÉTANGS (RUISSEAU DES), c^{ne} de Drosnay.
- ÉTANGS (RUISSEAU DES), c^{ne} de Passavant.
- ÉTANGS-BREDÉE (RU DES), affl. de la Bruyelle; arrose le finage de Maurupt.
- ÉTANGS-DU-BOIS-DE-CHÂTEAUX (RU DES), affl. de l'Aisne; coule sur le finage du Châtelier.
- ÉTANG-SEC (RU DE L'), affl. de l'Aisne; coule sur le finage du Châtelier.
- ÉTAU (L'), f. c^{ne} d'Olizy-Violaine. — Le fief de Lietault, 1720 (Saugrain, t. 1, p. 481). — Le Tot, xviii^e siècle (Cassini). — Le fief de l'Étau, 1805 (ann. de l'an XIII, p. 71). — L'Étau, 1860 (Cornet-Paulus).
- ÉTOGES, c^{ne} de Montmort. — *Stogivæ*, 1130-1142 (cart. d'Oyes, f^o 19 r^o). — *Stogium*, 1142 (*ibid.* f^o 31 v^o). — *Estoiches*, 1230 (cart. B du chap. de Reims, f^o 531 v^o). — *Estoges*, 1238 (cart. de l'Amour-Dieu, f^o 4 v^o). — *Estoiges*, 1249 (arch. nat. J 202, 26). — *Estogivæ*, v. 1252 (*ibid.* J 193, 51). — *Estouges*, 1367 (*ibid.* Q¹ 681, f^o 14 v^o). — *Estogues*, 1508 (*ibid.* P 207, 12). — *Estauges*, 1508 (chap. de Reims, l. Écueil). — *Estoge*, 1633 (lieux régis par la cout. de Vitry).
En 1789, Étoges faisait partie de l'élection de Châlons et était régi par la cout. de Vitry. Son église paroissiale, diocèse de Châlons, doyenné de Vertus, était dédiée à saint Sulpice et à saint Antoine; l'abbé de Montier-la-Celle, succédant aux droits de l'abbé d'Oyes, présentait à la cure.
- ÉTOILE (L'), écart, c^{ne} de Bricot-la-Ville.
- ÉTOILE (L'), m^{ne}, c^{ne} de Vavray-le-Grand.
- ÉTRECHY, c^{ne} de Vertus. — *Estrepeium*, 1185 (Andecy, c. 1). — *Stricheium*, 1189 (arch. nat. Q¹ 681, f^o 227). — *Estrechi*, 1211 (Teulet, trésor des chartes, t. 1, p. 365). — *Estrichi*, 1216 (la Charmoye, c. 6). — *Estropai*, v. 1222 (livre des vass. de Champ.). — *Estrecheium*, 1234 (la Charmoye, c. 2). — *Trichy, Truchy*, v. 1300 (extenta Camp. Vertus). — *Estrichy*, 1508 (arch. nat. P 207, 12). — *Estrechy*, 1576 (*ibid.* Q¹ 681).
En 1789, Étrechy était compris dans l'élection de Châlons et suivait la cout. de Vitry. Son église paroissiale, annexe de celle de Soulières, diocèse de Châlons, doyenné de Vertus, était dédiée à saint Martin.
- ÉTRECHY (LE PETIT-), aub. et m^{ne}, c^{ne} d'Étrechy.
- ÉTRÉE (L'), h. c^{ne} de Dommartin-l'Étrée. — *Capella Sancti Nicholai secus villam que Strata dicitur sita*, xii^e siècle (cart. de Saint-Nicaise). — *Estreie*, fin du xii^e siècle (annales Stadenses, apud Pertz, t. XVI, p. 335). — *L'Étrée*, 1240 (Cheminon, c. 1). — *Domus et capella que habetis in loco qui dicitur l'Étrée*, 1248 (cart. de S.-Nicaise, f^o 60 v^o). — *Lectrez de lez Soderon*, 1375 (arch. nat. P 171, 157). — *Estreis*, fin du xiv^e siècle (itinéraire brugeois). — *Lectrez lez Saudron-en-Champaigne*, 1600 (arch. nat. P 178, 84). — *Lettrée*, 1862 (Guérard, p. 582).
C'est au voisinage de l'Étrée que les villages de Dommartin-l'Étrée et Bussy-l'Étrée doivent leur surnom, qui autrefois était *lez l'Étrée*.
- ÉTRÉES (LES), lieu-dit, c^{ne} de Loivre.
- ÉTRÉES (LES), lieu-dit, c^{ne} de Sainte-Marie-à-Py.
- ÉTRÉES (LES), lieu-dit, c^{ne} de Souain.
- ÉTREPPY, c^{ne} de Thieblemont. — *Stirpeium*, commun. du xi^e siècle (polypt. de S.-Remy). — *Sterpeium*, 1131-1142 (Hautefontaine, c. 6). — *Stropeium*, 1148 (arch. nat. P 193, 38). — *Estrepiacum*, 1159 (Ulmoy). — *Estrepei*, 1273 (Trois-Font.). — *Estropeium*, 1179 (Ulmoy). — *Esterpeium*, 1196 (Chemin. c. 17). — *Stirpeum*, 1199 (*ibid.* c. 9). — *Stirpeyum*, 1220 (la Neuville, c. 9). — *Estripei*, *Estrepiæ*, v. 1222 (livre des vass. de Champ.). — *Estrepyum*, 1227 (cart. de la Trinité de Châlons, f^o 17 v^o). — *Stropeium*, 1228 (Cheminon, c. 1). — *Stropi*, *Stropeium*, v. 1240 (arch. nat. J 193, 83). — *Estropeium*, 1243 (S.-Pierre-sux-Monts, c. 4). — *Estropi*, 1273 (Chemin. c. 47). — *Styrpeium*, xiii^e siècle (cart. de Chemin. f^o 35 r^o). — *Estrepé*, v. 1300 (extenta Campanie, Vitry). — *Estreppy*, 1400 (arch. nat. P 161, 8). — *Estreppy*, 1411 (cart. de Montiers, 9905, f^o 18 v^o). — *Étrepie*, 1723 (arch. nat. P 223, 126).

En 1789, Étrepy faisait partie de l'élection et suivait la cout. de Vitry. Son église paroissiale, diocèse de Châlons, doyenné de Vitry-le-Brûlé, était consacrée à saint Maurice; le prieur de Sermaize présentait à la cure.

EVRE (RU D'), affl. de l'Hardillon; arrose le finage d'Éclaires.

ÉVRY, fief, à Fismes. — *Un autre fief séant à Fismes, appelé le fief d'Évry, 1435 (arch. nat. P 181, 154).*

EXCOMMUNIÉ (RUISSEAU DE L'), c^{ne} de Marolles.

F

FAPINS (LES) OU LES RAPINS, f. c^{ne} de Moslins.

FAGNIÈRES, c^{ne} de Châlons. — *Fascinariæ*, vi^e siècle (test. de s. Remy). — *Fassinariæ*, 1028 (S.-Pierre-aux-Monts, c. 1). — *Fasneriæ*, 1094 (cart. de la Trin. de Chal. f. 3 r^o). — *Clarenbaudus Fesneriacensis*, 1123 (cart. de Touss. f. 27 r^o). — *Faisneriæ*, 1121-1126 (S.-Pierre-aux-Monts). — *Fesneriæ*, 1138 (cart. de Châlons, cop. Gaign. p. 80). — *Fainieries*, 1146 (cart. d'Avenay, f. 28 v^o). — *Faigneriac*, 1161 (S.-Memmie, c. 1). — *Faisneriæ*, *Fesneriæ*, 1171 (*ibid.*). — *Faneriæ*, *Feneriæ*, 1188 (Vinets, c. 5). — *Faisnières*, 1190 (S.-Nicaise, l. 1). — *Faineriæ*, 1164-1191 (cart. de Chemin. f. 37 v^o). — *Faisner*, 1201 (chap. de Reims, l. Mourmelon). — *Fainères*, *Fanères*, *Fainiers*, *les Fainieres*, *Frainieres*, *Fresnieres*, v. 1222 (livre des vass. de Champ.). — *Fasnier*, 1252 (cart. de la Trinité, f. 51 r^o). — *Fenieres*, v. 1252 (arch. nat. J 202, 47). — *Fanieres*, 1273 (liber pontificum, f. 449 r^o). — *Faigniere*, v. 1274 (arch. nat. J 202, 45). — *Fanieriac*, 1276 (la Neuville, c. 4). — *Fayneriæ*, 1278 (Chemin, p. 17). — *Les Fenieres*, v. 1300 (extenta Camp. Épernay). — *Fannyeres*, 1323 (Notre-Dame-en-Vaux, b. 2). — *Faignieres*, 1324 (cart. de Rethel, p. 353). — *Fesnieres*, 1371 (chap. de Châlons, a. 5, l. 12). — *Fagneriæ*, 1405 (pouillé de Châlons, f. 73 v^o). — *Fagnieriez*, *Faynieres*, 1406 (Toussaints, c. 19).

Fagnières était compris, en 1789, dans l'élection et suivait la cout. de Châlons. Son église paroissiale, diocèse et doyenné de Châlons, était dédiée à saint Remy; le chapitre de la Trinité de Châlons présentait à la cure.

FAGNIÈRES (LE PETIT-), écart, c^{ne} de Fagnières.

FAÏENCERIE (LA), lieu-dit, c^{ne} de Villers-Allerand.

FAILLÉ, écart, c^{ne} de Grauves (Cornet-Paulus).

FAILLY, f. c^{ne} de Châtiches. — *Faily*, 1128 (dioc. anc. de Châl. t. II, p. 151). — *Faillé*, 1720 (Saugrain, t. I, p. 434). — *Faille*, xviii^e siècle (Cassini). — *Faillet*, 1862 (Guérard, p. 481).

FAINÉANTS (RAVIN DES), ruiss. c^{ne} de Bouchy-le-Repos.

FAISANDERIE (LA), f. c^{ne} d'Ablois-Saint-Martin.

FAISANDERIE (LA), lieu-dit, c^{ne} de Sainte-Menehould.

FAITÉ (LE), f. c^{ne} de Ventelay. — *Le Coté*, 1720 (Saugrain, t. I, p. 404). — *Le Fété*, 1805 (ann. de l'an XIII, p. 89).

FAITÉ (RU DU), affl. du ru de Bouvancourt; coule sur le territoire de Ventelay.

FALIGNY, lieu-dit, c^{ne} de Virginy.

FALIGODON (LA) ou mieux, peut-être, LA FOLIE-GAUDON, lieu-dit, c^{ne} de Molins.

FARÉMONT, vill. c^{ne} de Thiéblemont-Farémont. — *F[ar]ramunt*, 1135 (cart. d'Huiron, p. 18). — *Farramont*, 1187 (*ibid.* p. 211). — *Faremout*, v. 1201 (feoda Campanie, n^o 228). — *Faresmont*, v. 1222 (livre des vassaux de Champagne). — *Fareimont*, *Farenmont*, v. 1252 (arch. nat. J 202, 55). — *Faireimont*, 1263 (S.-Memmie, c. 7, f. 4 v^o). — *Farainmont*, v. 1274 (arch. nat. J 202, 46 ter). — *Fairimont*, 1296 (rentier de S.-Memmie). — *Phareimont*, xiii^e siècle (cart. de Chemin. f. 34 r^o). — *Fareimont*, 1302 (Trois-Font., c. 5). — *Faremment*, 1379 (chap. de Reims, l. Vauler). — *Farrumont*, 1500 (chap. de Reims, l. 39).

Farémont était compris, en 1789, dans l'élection et suivait la cout. de Vitry. Son église paroissiale, annexe de celle de Thiéblemont, diocèse de Châlons, doyenné de Possesse, était consacrée à Notre-Dame.

FAUBOURG (LE), écart, c^{ne} de Bethon.

FAUBOURG, lieu-dit, c^{ne} de Thiéblemont-Farémont.

FAUBOURG-COLSENET (LE), écart, c^{ne} de Mourmelon-le-Petit.

FAUBOURG DE CÉRÈS, à Reims.

FAUBOURG DE LA FOLIE, c^{ne} d'Épernay.

FAUBOURG D'ÉPERNAY, à Reims. — *Sainte-Geneviève, succursale*, xviii^e siècle (Cassini).

FAUBOURG SAINTE-ANNE, à Reims.

FAUBOURG SAINT-LAURENT, c^{ne} d'Épernay.

FAUCONNERIE (LA), lieu-dit, c^{ne} de Troissy.

FAUCONNIER (LA), fief et m^{ne}, c^{ne} de Saint-Remy-sur-Bussy. — *La maison et fief du Fauconnières, scituée audit Saint-Remy, à la rue la Dame*, 1691 (arch. nat. Q¹ 657).

FAUCOUR (À), lieu-dit, c^{ne} de Fismes.

FAUX (RU DE), affl. du Salon; coule sur le finage de Faux-Fresnay.

FAUX-FRESNAY, c^{ne} de Fère-Champenoise. — *Fagus*, v. 968 (Flodoard, l. II, c. 18; l. III, c. 23). — *Faugi*, 1133 (arch. nat. S. 4968, n^o 11). — *Folli*, 1145 (pouillé de Troyes, p. 390). — *Folz*, 1209 (arch. de l'Aude, G 22). — *Faus*, 1224 (Argensolles, c. 1). — *Fox*, 1229 (*ibid.* c. 1). — *Fougs*, 1682 (arch. nat. P 1941, 1). — *Faux*, 1742 (*ibid.* Q¹ 678). — *La paroisse de Faux-Fresnay*, 1765 (*ibid.* Q¹ 683). — *Fagi* ou *Folii*, 1784 (Courtalon, t. III, p. 457).

En 1789, Faux-Fresnay faisait partie de l'élection de Troyes et était régi par la cout. de Meaux. Son église paroissiale, diocèse de Troyes, doyenné d'Arcis, était dédiée à saint Pierre; l'abbé de Monticramey présentait à la cure.

FAUXGIRAS, m^{ne}, c^{ne} de Nesle-le-Repons. — *Fauxgiras*, 1847 (lieux habités). — *Faugiras*, 1860 (Cornet-Paulus).

FAUX-SUR-COOLE, c^{ne} de Sompuis. — *Fax*, 1188 (Vinets, c. 5). — *Faus*, 1225 (Gallia christ. t. X, c. 135). — *Faux-en-Champaigne*, 1325 (évêché de Châlons, c. 3). — *Faux*, 1350 (Vinets, c. 5). — *Faulx*, 1464 (évêché de Châlons, c. 16). — *Faulx-sur-Coole*, 1508 (S.-Mémme, c. 6). — *Falces*, 1542 (taxe du diocèse de Châlons, p. 226). — *Faulx-sur-Colle*, 1556 (arch. lég. de Reims, cout. p. 878).

En 1789, Faux-sur-Coole était compris dans l'élection de Châlons et suivait la cout. de Vitry. Son église paroissiale, diocèse de Châlons, doyenné de Coole, était consacrée à Notre-Dame; l'abbé de Toussaints présentait à la cure.

FAVERESSE, f. c^{ne} de Grauves.

FAVERIOTTERIES (LES), lieu-dit, c^{ne} de Leuvrigny.

FAVEROLLES, vill. c^{ne} de Faverolles-et-Coémy. — *Faveroles*, 1156 (cart. d'Igny, f^o 11 r^o). — *Faverola*, 1158 (*ibid.* f^o 15 r^o). — *Faverolæ*, 1182 (*ibid.* f^o 21 r^o). — *Faverole*, 1303-1312 (arch. adm. de Reims, t. II, p. 1054). — *Faverollez*, 1327 (cart. de Rethel, n^o 403). — *Faverollia*, 1333 (arch. adm. de Reims, t. II, p. 705). — *Faverolia*, 1346 (*ibid.* t. II, p. 1055). — *Favrolle*, 1753 (chap. de Reims, l. Tramery). — *Faverolle*, xviii^e s^e (Cassini).

Faverolles faisait partie, en 1789, de l'élection de Reims et était régi par la cout. de Vitry. Son église paroissiale, diocèse de Reims, doyenné de la Montagne, était dédiée à saint Hippolyte; le supérieur du séminaire de Reims présentait à la cure.

FAVEROLLES-ET-COÉMY, c^{ne} de Ville-en-Tardenois, com-

mune formée, antérieurement à 1805, de l'union des anciennes communes de Faverolles et de Coémy.

FAVIÈRES (FOSSÉ), ruis. c^{ne} de Blaise-sous-Arzillières.

FAVERESSE, c^{ne} de Thiéblemont. — *Faverescas*, 1145 (S.-Pierre-aux-Monts, c. 24). — *Faverescia*, 1150 (Trois-Font. c. 1). — *Favarecia*, 1161 (S.-Mémme, c. 1). — *Faverescas*, 1163 (*ibid.* c. 7). — *Faverescia*, 1171 (*ibid.* c. 1; Cheminon, c. 20). — *Ecclesia de Faveroliis*, 1183 (S.-Mémme, c. 3). — *Faverocia*, 1193 (*ibid.* c. 7). — *Faverezes*, 1223 (Chemin. c. 9). — *Faverescia*, 1234 (Ulmoy). — *Faveresses*, 1268 (Chemin. c. 11). — *Faveressoz*, 1459 (S.-Mémme, c. 7). — *Favresse*, 1651 (évêché de Châlons, c. 9).

Favresse était compris, en 1789, dans l'élection et suivait la cout. de Vitry. Son église paroissiale, diocèse de Châlons, doyenné de Vitry, était consacrée à saint Martin; l'abbé de Saint-Mémme présentait à la cure.

FAVERESSE, lieu-dit, c^{ne} de Grauves.

FAY (LE), forêt où fut construite l'abbaye de la Charmoye, c^{ne} de Montmort. — *Totum Fagatum meum ad construendam ibidem Cisterciensis ordinis abbatiam*, 1177 (charte du comte Henri I^{er}; la Charmoye, c. 1). — *Totum Fagatum ubi ecclesia vestra [de Carmeia] est, quod vobis comes donavit*, 1183 (la Charmoye, c. 1). — *Nemus de Fageto*, 1183 (*ibid.* c. 2). — *Le bois dou Fail*, 1270 (*ibid.*).

FAYEL, vill. c^{ne} de Barbonne-et-Fayel. — *Faiel*, 1146 (Montier-la-Celle, l. 18). — *Faiellum*, 1199 (pouillé de Troyes, n^o 300). — *Fayellum*, 1381 (*ibid.* A 315).

En 1789, Fayel faisait partie de l'élection de Sézanne et suivait la coutume de Meaux. Son église paroissiale, diocèse de Troyes, doyenné de Sézanne, était dédiée à sainte Marie-Madeleine et à la présentation du chapitre cathédral de Troyes.

FAYET, fief, c^{ne} de Cernay-en-Dormois.

FAYS (LE), h. c^{ne} de Cheminon-la-Ville et de Trois-Fontaines. — *Le Feys*, 1720 (Saugrain, t. I, p. 443). — *Le Saiys*, xviii^e siècle (Cassini). — *Faijs-Cheminon*, *Faijs-Trois-Fontaines*, 1847 (lieux habités). — *Le hameau des Fays*, 1862 (Guérard, p. 605).

FEVRIE (LA), lieu-dit, c^{ne} de Saint-Remy-en-Bouze-

mont. — *Felcourt*, 1213 (S.-Pierre-aux-Monts, c. 2). — *Fellecourt*, v. 1252 (arch. nat. J 202, 52). — *Fellocourt*, 128. (*ibid.* Q¹ 688). — *Fallecourt*, 1293 (cart. de Montiers, 9905, f^o 113 v^o). — *Falcourt*, 1352 (S.-Pierre-aux-Monts, c. 8).

En 1789, Felcourt faisait partie de l'élection de

- Sainte-Menehould et suivait la coutume de Vitry. Son église paroissiale, annexe de celle de la Chapelle, diocèse de Châlons, doyenné de Sainte-Menehould, était dédiée à saint Martin.
- FEMME-NOTÉE (RUISSEAU DE LA) OU DES GOUGELOTS, c^{ne} de Margerie.
- FÈREBRIANGES, c^{ne} de Montmort. — *Feria Breisangie*, 1133-1142 (Toussaints, c. 1). — *Feria Brie*, 1147-1151 (Andecy). — *Fera Briange*, 1162 (*ibid.*). — *Fera Brierange*, *Fere Brierange*, v. 1252 (arch. nat. J 193, 51). — *La ville de Fere de lez Congy*, 1310 (la Charmoye, c. 1). — *Fere Berange*, 1366 (arch. nat. Q¹ 684¹, F^o 211 r^o). — *Fera Briengie*, 1405 (pouillé de Châlons, F^o 81 v^o). — *Ferebriange*, 1406 (Toussaints, c. 19). — *Ferebrianges*, 1537 (Andecy, c. 4, p. 27). — *Ferebrianges*, 1571 (arch. nat. P 72, 72). — *Terre-Brianges*, 1605 (*ibid.* P 190, 56). — *Falebriange*, 1633 (lieux régis par la cout. de Vitry). — *Ferbriange*, v. 1700 (Andecy, c. 3). — *Ferebriange*, XVIII^e siècle (*ibid.* c. 7).
- En 1789, Fèrebrianges faisait partie de l'élection de Châlons et était régi par la cout. de Vitry. Son église paroissiale, diocèse de Châlons, doyenné de Vertus, était dédiée à saint Médard; l'abbé de Toussaints présentait à la cure.
- FÈREBRIANGES (RU DE), affl. du Cubersault; arrose le territoire de Fèrebrianges.
- FÈRE-CHAMPENOISE, arr. d'Épernay. — *Feria Campaniensis*, 1131-1142 (cart. de Toussaints, F^o 55 v^o). — *Fera Champenoise*, v. 1252 (arch. nat. J 193, 51). — *Fera Campaniensis*, 1295 (la Charmoye, c. 2). — *Fere Champenoise*, 1375 (arch. nat. P 175, 157). — *Fera Campanie*, 1405 (pouillé de Châlons, F^o 81 v^o). — *Fera Campanica*, 1542 (taxe du diocèse de Châlons, p. 214). — *La Fere Champenoise*, 1602 (arch. nat. P 165, 329). — *Fere-Champenois*, v. 1700 (Andecy, c. 3). — *Fer-Champenoise*, XVIII^e siècle (*ibid.* c. 7).
- En 1789, Fère-Champenoise était compris dans l'élection de Châlons et suivait la cout. de Meaux. Ce bourg, du diocèse de Châlons, doyenné de Vertus, avait deux églises paroissiales: l'église de Saint-Aignan était à la présentation de l'abbé de Molesmes; l'église de Saint-Timothée, à la présentation de l'abbé de Toussaints.
- FERME (LA), lieu-dit, c^{ne} d'Aougnay.
- FERME (LA), f. c^{ne} de Coizard.
- FERME-BLEUE, f. c^{ne} de Bouvancourt (Cassini).
- FERME-CRÉTÉ (LA), lieu-dit, c^{ne} de Lisse.
- FERME-DE-LA-BASSE, f. c^{ne} de Sivry sur-Ante. — *La Basse Vaurelle*, XVIII^e siècle (Cassini).
- FERME-DE-L'ABBAYE (LA), f. c^{ne} de Bethon (Cassini).
- FERME-DE-LA-CÔTE (LA), f. c^{ne} de Sainte-Menehould.
- FERME-D'EN-BAS (LA), f. c^{ne} de Joiselle.
- FERME-D'EN-BAS (LA), lieu-dit, c^{ne} de Taissy.
- FERME-D'EN-BAS (LA), écart, c^{ne} de la Ville-sous-Orbais.
- FERME-DERVAL (LA), c^{ne} de Courdemange. — C'est le nom que les religieux d'Huirodon donnaient au quart « d'une maison et au quart en tous les héritages tant « terres, prez et vignes scises audit Courdemange, à « Huirodon, à Glanne et lieux circonvoisins, venants « de la succession du sieur Ch. Derval contre le sieur « de Vienne, seigneur d'Arzilliers, à luy appartenant « par droit de confiscation, [acquises] moyennant la « somme de 250 livres, tant en principal que pour « nostre part aux dettes du sieur Derval, du 2 juin « 1710 », 1767 (cart. d'Huirodon, p. 439).
- FERME-DES-BOIS (LA), f. c^{ne} de Soyer.
- FERME-DES-MOINEAUX (LA), f. c^{ne} de Saint-Ouen-et-Domprel.
- FERME-DES-PRÉS (LA), f. c^{ne} du Vézier (Cornet-Paulus).
- FERME-DU-CHÂTEAU (LA), f. détr. c^{ne} de Bierges. — *La Ferme du Château*, 1805 (ann. de l'an XIII, p. 31).
- FERME-DU-CHÂTEAU (LA), f. c^{ne} de Rapsécourt.
- FERME-DU-GRAND-MARQUIS (LA), f. c^{ne} de Wez.
- FERME-EN-VILLE, f. c^{ne} d'Aulnoizeux, à 2 kil. du village.
- FERME-GODOT (LA), f. détruite vers 1850, c^{ne} de Villedeneuve-Saint-Vistre-Villevoite. — Elle portait le nom de son possesseur, M. Godot des Bordes.
- FERME-GUINAUMONT (LA), f. c^{ne} de Mairy-sur-Marne. — *Ferme Guinaumont*, 1847 (lieux habités). — *La ferme de Guinaumont ou Maison-Dieu*, 1862 (Guérard, p. 97).
- Cette ferme doit son nom à la famille Loisson de Guinaumont, qui depuis 1710 possède le domaine de Mairy-sur-Marne.
- FERME-LA-CROIX (LA), f. c^{ne} d'Huirodon (Cornet-Paulus).
- FERME-LOISSON (LA), f. c^{ne} de Mairy-sur-Marne. — De même que la Ferme-Guinaumont, cet établissement agricole dépend du château de Mairy, que la famille Loisson de Guinaumont occupe depuis 1710.
- FERME-NEUVE (LA), f. c^{ne} de Pleurs.
- FERME-NEUVE (LA), f. c^{ne} de Saint-Ouen-et-Domprel. — *Ferme-Neuve*, XVIII^e siècle (Cassini).
- FERME-ODAT (LA), lieu-dit, c^{ne} de Soudé-Sainte-Croix.
- FERMES (LES), f. c^{ne} d'Isle-sur-Marne, la même peut-être que l'ancienne *Cense Bruant* (dioc. anc. de Châlons, t. II, p. 312).
- FERNONVILLE, écart, c^{ne} d'Aulnoizeux (Cornet-Paulus).
- FERRIÈRES, h. c^{ne} de Boul-sur-Suippes. — *Ferrières*, 1236 (cart. A de S-Remy, p. 588). — *Hameau de*

- Ferrières-sur-Suipe*, 1785 (S.-Remy de Reims, l. Boulton, plan). — Le plan de 1785 nous montre que le hameau de Ferrières, que ne nomment ni la carte de Cassini ni celle de l'état-major, n'est autre que la portion de Boulton située sur la rive gauche de la Suipe.
- FERTÉ** (LA), lieu-dit, c^{ne} de Servon-Melzicourt.
- FERTÉS** (LES), lieu-dit, c^{ne} d'Hauteville. — *La saison des Fertés*, 1734 (arch. nat. Q¹ 663).
- FESCOT**, anc. m^{ns}, c^{ne} de Bazancourt. — *Apud Basilicuriem molendina que vocantur Fescos*, 1148 (arch. adm. de Reims, t. I, p. 321). — *Festot*, 1164 (cart. B de S.-Remy, p. 31).
- FESTIGNY**, c^{ne} de Châtillon-sur-Marne. — *Festiniacum*, 1158 (cart. de S.-Jean-des-Vignes, f^o 24 v^o). — *Festeigniacum*, 1170 (arch. nat. Q¹ 681, f^o 223). — *Festigni*, v. 1222 (livre des vass. de Champ.). — *Festigny*, v. 1300 (extenta Campanie, Châtillon). — *Festigny*, 1358 (arch. adm. de Reims, t. III, p. 108). — *Fetigniacum*, 1369 (S.-Remy de Reims, l. 65). — *Festigny*, 1397 (arch. nat. P 181, 128). — *Fetigny*, 1419 (*ibid.* P 180, 152). — *Fetigny lez Ygny-le-Jard*, 1494 (*ibid.* P 180, 166). — *Futigny*, 1510 (*ibid.* P 162, 114). — *Fistigny*, 1549 (Hautvillers, c. 4, f^o 6 v^o). — *Festigny-les-Hameaux*, xviii^e siècle (Cassini). — *Festigniacum*, 1783 (état du dioc. de Soiss. p. 230).
- En 1789, Festigny faisait partie de l'élection d'Épernay et était régi par la cout. de Vitry. Son église paroissiale, diocèse de Soissons, doyenné de Châtillon, était consacrée à saint Laurent; les religieux d'Hautvillers présentaient à la cure.
- FEUILLÉE** (LA), ch. dét. à Saint-Vrain. — *Le chastel et forte maison de la Feuillée lez ledit Saint-Vrain*, 1508 (arch. nat. P. 179, 81). — *La Feully*, 1515 (*ibid.* P 161, 249). — *La Feuillée lez Saint-Vrain*, 1691 (*ibid.* P 221, 108). — *Le fief de ladite Feuillée lez Saint-Vrain*, 1693 (*ibid.* Q¹ 665).
- FIEF-BÂTARD**, fief mouvant de Pliivot. — *Ung fief appelé fiex Bastart, que tient Thibault Chevalier*, 1394 (arch. nat. P 182, 219 v^o). — *Ung fief appelé fief Bastard* (*ibid.* P 181, 70).
- FIEF-BÂTARD**, fief, à Verneuil-sur-Marne. — *Ung autre fief assis audit Verneuil, appelé le fief Bastard*, 1459 (arch. nat. P 180, 161).
- FIEF-BOILEAU**, f. c^{ne} de Sept-Saulx.
- FIEF-CRUFFLET**, fief, c^{ne} de Sept-Saulx. — Pierre Chufflet rendit hommage de ce fief à l'archevêque de Reims le 26 avril 1631 (Barthélemy, canton de Verzy, p. 80).
- FILAINERIE** (LA), lieu-dit, c^{ne} de Vienne-le-Château.
- FILLEBARDERIE** (LA), anc. f. située aux environs de l'abbaye du Reclus. — *La ferme de la Fillebarderie*, 1629 (Reclus, c. 1, dénombr. de la terre, f^o 51 r^o).
- FINOTERIE** (LA), m^{ns}, c^{ne} de Nesle-la-Reposte.
- FION** (LE), affl. de la Marne; prend naissance près Bassu et se joint à la Marne à la Chaussée. — *La rivière dudit Aulnay, appelée la rivière de Fion*, 1727 (arch. nat. P 227, 21). — *Le ruisseau du Fyon*, 1763 (*ibid.* Q¹ 666).
- FISMES**, arr. de Reims. — *Fimes*, iii^e siècle (itin. d'Antonin). — *Fimmes*, 907 (Marlot, hist. de la ville, cité et univers. de Reims, t. II, p. 128). — *Fimæ*, 1154 (hist. des comtes de Champagne, t. III, p. 445). — *Fimia*, 1156 (Igny, l. Raray). — *Fimies*, 1183 (S.-Remy de Reims, l. 57). — *Fismes*, *Fimes*, *Fumes*, v. 1222 (livre des vass. de Champ.). — *Fymes*, 1256-1270 (feoda Campanie, n^o 637). — *Fimeæ*, 1271 (cart. d'Igny, f^o 48 v^o). — *Fymeæ*, 1332 (arch. adm. de Reims, t. II, p. 663). — *Fysmes*, 1345 (*ibid.* t. II, p. 931). — *Fymez-en-Laonnois*, 1397 (arch. nat. P 181, 140). — *Fusmes*, 1481 (*ibid.* P 163, 53). — *Fismes-en-Tardenois*, 1515 (*ibid.* P 163, 66). — *Feismes*, 1529 (*ibid.* P 163, 67). — *Fixmes*, 1609 (*ibid.* P 181, 163). — *Fixme*, 1700 (*ibid.* Q¹ 654). — *Fisme*, 1735 (*ibid.*).
- Fismes faisait partie, en 1789, de l'élection de Reims et suivait la cout. de Vitry. Son église paroissiale, diocèse de Reims, doyenné de Fismes, était dédiée à sainte Macre; le tournaire du chapitre métropolitain de Reims présentait à la cure.
- FISMETIE**, h. c^{ne} de Fismes. — *Fimetæ*, 1324 (arch. adm. de Reims, t. II, p. 385). — *Fimettes*, 1395 (arch. nat. P 208, 17). — *Fymettes*, 1396 (*ibid.* P 181, 139). — *Fymettes lez ledit Fymes*, 1498 (*ibid.* P 181, 157). — *Fimette*, 1609 (*ibid.* P 181, 163). — *Finette*, xviii^e siècle (Cassini).
- FLACOTERIE** (LA), lieu-dit, c^{ne} de Brigny.
- FLACOURT**, m^{ns} sur la Vesle, près Châlons-sur-Vesle. — *Les molins de Flacourt*, 1356 (S.-Thierry, c. 6, l. 42).
- FLAGOT** (LE), affl. de la Marne; prend naissance près Igny-le-Jard et se jette dans la Marne à Mareuil-le-Port.
- FLAMEY**, f. c^{ne} de Saint-Chéron. — *Flumet*, 1837 (état-major).
- FLAMIERES** (LES), cense, c^{ne} de Châlons-sur-Marne. — *Une pièce de terre arrable assise ou terroir dudit Châlons, en lieudit les Flamiers*, 1514 (évêché de Châlons, c. 3). — *La cense des Flamiers*, 1686 (*ibid.*).
- FLANÇON** (LE), affl. de la Chée; coule par le finage de Doucey.

FLANÇON (LE), affl. de la Vière; coule sur le territoire de Saint-Mard-sur-le-Mont.

FLANCOURT, f. c^o de Faverolles-et-Coémy. — *Feluncort*, 1215 (cart. d'Igny, f^o 33 r^o). — *En la ville de Faverolles, c'est assavoir en la rue de Flaucourt*, 1294 (*ibid.* f^o 159 r^o). — *Flencort*, XIII^e siècle (*ibid.* f^o 33 r^o). — *Felancort*, 1456 (arch. nat. P 179, 62). — *Francourt*, XVIII^e siècle (Cassini). — *La Rente Flancourt*, 1847 (lieux habités).

FLAVIGNY, c^o d'Avize. — *Flavinicum*, 1158 (Touss. c. 8). — *Flavini*, 1176 (hist. des comtes de Champ. t. III, p. 466). — *Flaveigni*, *Fluigni*, *Flavigné*, *Flavigny*, v. 1222 (livre des vass. de Champ.). — *Flavigni*, *Flavegni*, v. 1252 (arch. nat. J 202, 47). — *Flavigney*, 1263 (S.-Memmie, c. 7, f^o 2 r^o). — *Flavigneyum*, 1506 (Touss. c. 11).

Flavigny était compris, en 1789, dans l'élection de Châlons et suivait la cout. de Vitry. Son église paroissiale, diocèse de Châlons, doyenné de Vertus, était consacrée à saint Thibaud; l'abbé de Toussaints présentait à la cure.

FLEURIGNY (LES), lieu-dit, c^o de Prosnès.

FLEURY (LE PETIT-), h. c^o de Sermiers. — *Floreium*, v. 850 (polypt. de S.-Remy.) — *Florci*, 1218 (S.-Nicaise, c. 3, l. 9). — *Flori*, 1251 (S.-Remy de Reims, l. 184). — *Floreyum*, 1252 (S.-Denis de Reims, l. Courtaumont). — *Flouri in Montana*, *Floureyum*, 1271 (S.-Remy, l. 184). — *Floury*, 1303-1312 (arch. adm. de Reims, t. II, p. 1053). — *Flory de les Reins*, 1335 (S.-Nicaise, c. 5, l. 9). — *Flory-en-la-Montaigne*, 1377 (chap. de Reims, l. Fleury). — *Floriacum in Montana Remensi*, 1380 (*ibid.* l. Vaucler). — *Florey-en-la-Montaigne*, 1509 (*ibid.* l. Fleury). — *Fleury in Montana Remensi*, 1530 (*ibid.* c. 46). — *Fleury-en-la-Montaigne-de-Reims*, 1551 (*ibid.*). — *Fleury-à-la-Montaigne*, 1554 (*ibid.*). — *Fleury-en-la-Montaigne*, 1676 (*ibid.*). — *Fleury-le-Petit*, 1860 (Cornet-Paulus).

FLEURY, lieu-dit, c^o de Virginy.

FLEURY-LA-RIVIÈRE, c^o d'Ay. — *In quadam villa, in Remensi comitatu sita, cui est vocabulum Floriacus*, 866 (Tardif, monum. histor. n^o 194). — *Flouri*, 1225 (cart. de S.-Médard de Soissons, f^o 12 v^o). — *Flori*, 1230 (*ibid.* f^o 8 v^o). — *Floreyum*, 1303-1312 (arch. adm. de Reims, t. II, p. 1053). — *Floreium in Riparia*, 1346 (*ibid.* t. II, p. 1054). — *Fleury-sur-Marne*, 1580 (évêché de Châl. c. 10). — *Flory-en-la-Rivière-de-Marne*, 1676 (cout. de Vitry, liste).

En 1789, Fleury-la-Rivière faisait partie de l'élection de Reims et était régi par la cout. de

Vitry. Son église paroissiale, diocèse de Reims, doyenné de la Montagne, était dédiée à saint Maur; l'abbé de Saint-Denis de Reims présentait à la cure.

FLORENT, c^o de Sainte-Menehould. — *Villa de Florentia*, 1226 (cart. B du chap. de Reims, f^o 430 r^o). — *Nova villa que dicitur Florentia*, 1229 (cart. de Moirem. f^o 4 v^o). — *Florenz*, 1229 (*ibid.* f^o 97 v^o). — *Florence*, v. 1252 (arch. nat. J 202, 52). — *Florens*, 1293 (Moiremont, c. 4). — *Florant*, *Floranz*, v. 1300 (extenta Campanie, S^o-Menehould). — *Florens*, 1327 (chap. de Reims, l. 46). — *Florent*, *Florans*, 1406 (Moiremont, c. 3). — *Floran dedans le bois*, fin du xv^e siècle (Ph. de Vigneulles). — *Fleurent*, 1669 (arch. nat. P 219, 38). — *Fleurant*, 1676 (*ibid.* P 168, 53 bis). — *Florent-les-Sept-Moulins*, ancien surnom du village (renseignement local).

En 1789, Florent était compris dans l'élection de Sainte-Menehould et suivait la cout. de Vitry. Son église paroissiale, diocèse de Châlons, doyenné de Sainte-Menehould, était consacrée à saint Étienne; l'abbé de Moiremont présentait à la cure.

FLOMET, écart, c^o de Saint-Chéron (Cornet-Paulus).

FOIGNON (LE FIEF DU), à Vincelles. — *Ung autre fief nommé le fief de Foison, assis à Vincelles*, 1603 (arch. nat. P 181, 21). — *Un autre fief nommé le fief de Fesnon, assis à Vincelle*, 1686 (*ibid.* P 194 b, 17).

FOIGNON-DU-PLESSIER (FIEF DE), c^o de Germignon. — *Ung autre hommage ou fief que doit tenir de moy Foignon du Plessier, escuier, à cause dudit Choily, c'est assavoir la terre et seigneurie qu'il tient à Germignon*, 1430 (arch. nat. P 182, f^o 93 r^o). — *Ung fief sciant à Germignon, que tient Gaucher de Thorottes, seigneur de Conflans, appelé le fief Foygnon du Pleisier*, 1474 (*ibid.* P 181, 74).

FOIGNON-DU-PRÉ (FIEF), à Verneuil. — *Le fief de Foynon du Pré*, 1512 (arch. nat. P 181, 4). — *Ung fief nommé le fief du Pré assis audit Verneuil, contenant maison, grange, etc.* 1539 (*ibid.* P 181, 6). — *Le fief de Foignon-du-Pré*, 1603 (*ibid.* P 181, 22).

FOL, lieu-dit, où existait une tuilerie, aux environs d'Hautvillers. — *Une tiuillerie ou lieu que on dit à Fol, dalez le bois que on dit dou Deffois*, 1352 (arch. nat. P 182, f^o 252 v^o).

FOLIE (FIEF DE LA), c^o de Baudement. — Voy. GUISSAL.

FOLIE (LA), quartier occidental de Bergères-sous-Montmirail.

FOLIE (LA), lieu-dit, c^o de Bézannes.

FOLIE (LA), lieu-dit, c^o de Blesmes.

FOLIE (LA), lieu-dit, c^o de Bouvancourt.

FOLIE (LA), fief, c^o de Bussy-aux-Bois. — *C'est ce*

- que ledit messire Ligier [de] Dintevilla tient à Bussy-soubz-Arzillères, à la Folie et appartenances, et y souloit avoir environ cent livrées de terre, et à présent ne vault que environ *XXX* livres, 1460 (arch. nat. P 179, 69). — *Le fief de la Folie-lez-Arzillères*, 1641 (*ibid.* P 216, 82). — *Le fief de la Folie-lez-Arzillères*, 1662 (*ibid.* P 217, 85).
- FOLIE (LA), f. c^{ne} de Châlons-sur-Marne. — *Quandam domum suam cum ejus appendiciis . . . sitam inter villam de Meleta et civitatem Cathalaunensem, que vulgariter appellatur la Folie*, 1307 (Saint-Pierre-aux-Monts, c. 7). — *Une maison hors de Chaalons, près à demie-lieue, appelée la Folie*, 1384 (arch. nat. P 51², 1460). — *La ferme appelée la ferme de la Folie, dépendante de la messe abbatiale, scituée dans le ban Saint-Pierre[aux-Monts]*, 1781 (*ibid.* Q¹ 667).
- FOLIE (LA), lieu-dit, c^{ne} de Chaltrait.
- FOLIE (LA), lieu-dit, c^{ne} de Champaubert-aux-Bois.
- FOLIE (LA), fief, c^{ne} de Charmont. — *La Folie*, 1634 (dioc. anc. de Châl. t. II, p. 227). — *Le fief de la Folie près Vernancourt et Chaumont, paroisse dudit Chaumont*, 1771 (arch. nat. Q¹ 663).
- FOLIE (LES PLANTS-DE-LA-), lieu-dit, c^{ne} du Châtelier.
- FOLIE (LA), écart; c^{ne} de Châtillon-sur-Morin.
- FOLIE (LA), lieu-dit, c^{ne} de Clamanges.
- FOLIE (LA), m^{ne}, c^{ne} de Cloyes.
- FOLIE (LA), lieu-dit, c^{ne} de Coizard-Joches.
- FOLIE (LA), lieu-dit, c^{ne} de Condé-sur-Marne.
- FOLIE (LA), lieu-dit, c^{ne} de Crugny.
- FOLIE (LA), lieu-dit, c^{ne} de Damery.
- FOLIE (LA), f. c^{ne} de Dizy.
- FOLIE (LA), lieu-dit, c^{ne} d'Écriennes.
- FOLIE (LA), lieu-dit, c^{ne} d'Épense.
- FOLIE (LA), lieu-dit, c^{ne} de Favresse.
- FOLIE (RUISSEAU DE LA), c^{ne} de Favresse.
- FOLIE (LA), lieu-dit, c^{ne} de Fère-Champenoise.
- FOLIE (LA), lieu-dit, c^{ne} de Fleury-la-Rivière.
- FOLIE (LA), lieu-dit, c^{ne} de Fontaine-Denis.
- FOLIE (LA), lieu-dit, c^{ne} de Fontaine-en-Dormois.
- FOLIE (LA), m^{ne}, c^{ne} de Frignicourt.
- FOLIE (LA), m^{ne}, c^{ne} de Germaine.
- FOLIE (LA), lieu-dit, c^{ne} de Giffaumont.
- FOLIE (LA), f. c^{ne} de Glannes.
- FOLIE (LA), h. c^{ne} de Gratreuil.
- FOLIE (LA), lieu-dit, c^{ne} de Hans.
- FOLIE (LA), lieu-dit, c^{ne} de Loisy-en-Brie.
- FOLIE (LA), lieu-dit, c^{ne} de Nancy.
- FOLIE (LA), lieu-dit, c^{ne} de Montmort.
- FOLIE (LA), lieu-dit, c^{ne} de Morangis.
- FOLIE (LA), lieu-dit, c^{ne} de la Neuville-au-Pont.
- FOLIE (LA), lieu-dit, c^{ne} de la Neuville.
- FOLIE (LA), lieu-dit, c^{ne} d'Outines.
- FOLIE (LA), lieu-dit, c^{ne} de Pargny-sur-Saulx.
- FOLIE (LA), lieu-dit, c^{ne} de Prouilly.
- FOLIE (LA), lieu-dit, c^{ne} de Rosay.
- FOLIE (LA), lieu-dit, c^{ne} de Saint-Brice-Courcelles.
- FOLIE (LA), lieu-dit, c^{ne} de Sainte-Marie-à-Py.
- FOLIE (LA), h. c^{ne} de Saint-Quentin-les-Marais. — 1620 (lieux régis par la cout. de Vitry). — *La cense de la Folie*, 1720 (Saugrain, t. I, p. 446).
- FOLIE (LA), f. c^{ne} de Saint-Remy-en-Bouzemont. — *La Folie, seigneurie et hameau*, 1633 (lieux régis par la cout. de Vitry). — *La maison seigneuriale de la Folie*, 1720 (Saugrain, t. I, p. 445).
- FOLIE (LA), lieu-dit, c^{ne} de Saint-Remy-sur-Bussy.
- FOLIE (LA), lieu-dit, c^{ne} de Saint-Thierry.
- FOLIE (LA), lieu-dit, c^{ne} de Sarry.
- FOLIE (LA), lieu-dit, c^{ne} de Sermaize.
- FOLIE (LA), lieu-dit, c^{ne} de Souain.
- FOLIE (LA), lieu-dit, c^{ne} de Tours-sur-Marne.
- FOLIE (LA), lieu-dit, c^{ne} de Trois-Fontaines.
- FOLIE (LA), lieu-dit, c^{ne} d'Unchair.
- FOLIE (LA), lieu-dit, c^{ne} de Vauchamps.
- FOLIE (LA), f. c^{ne} de Vertus. — *La Folie*, 1428 (arch. nat. Q¹ 673). — *La Folie, autrement dit la Madelaine*, 1720 (Saugrain, t. I, p. 404). — *Baury-la-Folie*, xviii^e siècle (Cassini).
- FOLIE (LA), lieu-dit, c^{ne} de Vitry-en-Perthois.
- FOLIE (LA), f. détr. c^{ne} de Voipreux (dioc. anc. de Châl. t. II, p. 370). — *La Folie-sur-le-Pré*, 1860 (Cornet-Paulus).
- FOLIE-COQUEBERT (LA), écart, c^{ne} de Bezannes (Cornet-Paulus).
- FOLIE-DE-PARIS (LA), lieu-dit, c^{ne} de la Forestière.
- FOLIE-DES-BOEUFs (LA), lieu-dit, c^{ne} de Bannes.
- FOLIE-DOUCET (LA), écart, c^{ne} de Tramery. — *La Folie-Doucet ou la Montagne-du-Retour*, 1860 (Cornet-Paulus). — *Le Retour ou la Folie-Doucet*, 1862 (Guérard, p. 464).
- FOLIE-FALLET (LA), lieu-dit, c^{ne} de Montmort.
- FOLIE-FÉRET (LA), m^{ne}, c^{ne} d'Ormes.
- FOLIE-GOBIN (LA), m^{ne} et f. c^{ne} de Montmirail. — *La Folie*, 1847 (lieux habités).
- FOLIE-GUIBORA (LA), lieu-dit, c^{ne} de Sainte-Gemme.
- FOLIE-IAMBERT (LA), lieu-dit, c^{ne} de Fismes.
- FOLIE-NICOLAS (LA), lieu-dit, c^{ne} de Saint-Utin.
- FOLIE-ROGER (LA), lieu-dit, c^{ne} de Dormans.
- FOLIES (LES), lieu-dit, c^{ne} de Cormoyeux-Romery.
- FOLIES (LES), lieu-dit, c^{ne} de Cramant.
- FOLIES (LES), lieu-dit, c^{ne} de Cuchery.
- FOLIES (LES), lieu-dit, c^{ne} de Fèrebrianges.
- FOLIES (LES), lieu-dit, c^{ne} de Fismes.
- FOLIES (LES), lieu-dit, c^{ne} de Heiltz-l'Évêque.

- FOLIES (LES), lieu-dit, c^{ns} de Herpont.
 FOLIES (LES), lieu-dit, c^{ns} de Mañcy.
 FOLIES (LES), lieu-dit, c^{ns} d'OEuilly.
 FOLIES (LES) et LES HAUTES-FOLIES, lieux-dits, c^{ns} d'OEuvy.
 FOLIES (LES), lieu-dit, c^{ns} d'Ormes.
 FOLIES (LES), lieu-dit, c^{ns} de Pierry.
 FOLIES (LES), lieu-dit, c^{ns} de Pleurs.
 FOLIES (LES), lieu-dit, c^{ns} de Vavray-le-Grand.
 FOLIES (LES), lieu-dit, c^{ns} de Villevenard.
 FOLLET, m^{ns} détr. à Herpont. — *La maison de Follet*, 1412 (arch. nat. P 179, 50). — *Le fief de Follet, où souloit avoir maison, coulombier, et de présent n'en y a point; . . . ung estang appellé l'estang de Follet*, 1510 (*ibid.* P 207, 43). — *Le fief de Follet, scize au finage de Herpon*, 1665 (*ibid.* Q¹ 657). — *Le fief Follet, sans maisons*, 1720 (Saugrain, t. I, p. 437).
 FOND (BOIS DU), c^{ns} de Lucy.
 FOND-DE-BONRU (LE), f. c^{ns} de Champvoisy. — *La ferme dite Fonds de Morue*, 1720 (Saugrain, t. I, p. 466). — *Le Fond de Bonru*, xviii^e siècle (Cassini). — *Le Fonds de Bon-Rupt*, 1860 (Cornet-Paulus).
 FOND-DE-LA-NOUË (RAVIN DU), ruiss. c^{ns} de Treslon.
 FONDERIE (LA), lieu-dit, c^{ns} de Châtillon-sur-Marne.
 FONDERIE (LA), lieu-dit, c^{ns} de Damery.
 FONDERIE (LA), lieu-dit, c^{ns} de Passy-Grigny.
 FONDERIE (LA), lieu-dit, c^{ns} de Songy.
 FONDERIE (LA), lieu-dit, c^{ns} de Vandières-sous-Châtillon.
 FONDERIE (LA), lieu-dit, c^{ns} de Vaudesincourt.
 FONDERIES (LES), lieu-dit, c^{ns} de Dontrien.
 FONDERIES (LES), lieu-dit, c^{ns} d'Épernay.
 FONDS-DE-RUEZ (LE), écart, c^{ns} de Bouilly.
 FONDY, lieu-dit, c^{ns} d'Oger.
 FONLAVA, m^{ns}, c^{ns} de Cormicy (Cassini).
 FONTAINE, c^{ns} d'Ay. — *Fontanæ*, 1086 (Barthélemy, canton de Verzy, p. 143). — *Fontanæ*, 1168 (S.-Denis de Reims, l. Hermonville). — *Fons*, v. 1222 (livre des vass. de Champ.). — *Fontaignes*, v. 1274 (arch. nat. J 202, 45). — *Fontanæ juxta Mute-reium*, 1292 (S.-Basle, c. 11). — *Fontaines*, 1346 (arch. adm. de Reims, t. II, p. 1120). — *Fontaine*, 1350 (arch. nat. P 181, 29). — *Fontaines*, 1372 (Avenay, c. 1). — *Fontaine*, 1629 (arch. nat. P 191, 7). — *Fontaines-sur-Avenay*, xvii^e siècle (dioc. anc. de Châl. t. I, p. 243).
 Fontaine faisait partie, en 1789, de l'élection d'Épernay et suivait la cout. de Vitry. Son église paroissiale, diocèse de Reims, doyenné d'Épernay, était dédiée à saint Aignan; l'abbé d'Hautvillers présentait à la cure.
 FONTAINE (RUISSEAU DE LA), affl. de l'Ante; coule sur le territoire de Daucourt.
 FONTAINE (RUISSEAU DE LA), c^{ns} de Vaclerc.
 FONTAINE (RU DE LA), affl. de la Vière; coule sur le territoire de Vavray-le-Grand.
 FONTAINE ADHUY (RU DE LA), affl. du Meldenson; coule sur le territoire de Lignon.
 FONTAINE-À-FÈRE, c^{ns} de Fèrebrianges. — *Le hameau de la Fontaine-Afert*, 1805 (ann. de l'an XIII, p. 49). — *Fontaine-Afère*, 1860 (Cornet-Paulus).
 FONTAINE-À-LOUIS (LA), lieu-dit, c^{ns} de Blaise-sous-Arzillières.
 FONTAINE-ARMÉE, h. c^{ns} de Rieux. — *Fontaine-Armé*, xviii^e siècle (Cassini).
 FONTAINE-AU-BRON, h. c^{ns} de Vauchamps. — *Fons Abran*, 1139 (arch. nat. K 23, n^o 44). — *Fontaine Haut-Bren*, *Fontaine-Hartbren de lez la Mutière*, 1375 (*ibid.* P 171, 157). — *Fontaine-Haubron*, 1458 (évêché de Châl. c. 15). — *Fontaine-Haubron*, 1509 (*ibid.*). — *Fontaine-Aubrum*, 1603 (*ibid.*). — *Fontaine-Aubrun*, 1625 (*ibid.*). — *Fontaine-Aubron*, 1713 (*ibid.*). — *Fontaine-Aubran* ou *Fontaine-Aubran*, 1784 (Courtalon, t. III, p. 274).
 FONTAINE AU BRON (RU DE), affl. du Petit-Morin; coule sur le finage de Boissy-le-Repos.
 FONTAINE-AU-COULON (LA), f. c^{ns} de Verdon. — *Fontaine-au-Coulong*, xviii^e siècle (Cassini). — *Fontaine-au-Coulon*, 1805 (ann. de l'an XIII, p. 90).
 FONTAINE-AU-MORTIER (LA), ruiss. affl. de la Biesme, c^{ns} de Vienne-le-Château.
 FONTAINE-AU-PEUPLE (LA), f. c^{ns} de Saint-Utin.
 FONTAINE AUX BÂTONS (RUISSEAU DE LA), c^{ns} de Viendele-Château et de Binarville. — *La Fontaine-au-Bâton*, 1860 (Cornet-Paulus).
 FONTAINE AUX CHARMES (RU DE), affl. de la Biesme, c^{ns} de Vienne-le-Château.
 FONTAINE-AUX-LARRONS (LA), h. détr. près Châtillon-sur-Morin. — *Le hameau de la Fontaine-aux-Larrons*, 1553 (arch. nat. P 178, 72).
 FONTAINE AUX PONCEAUX (RUISSEAU DE LA), c^{ns} de Faveroles.
 FONTAINE-BLANCHE (LA), m^{ns}, c^{ns} de Lachy.
 FONTAINE-BLEUE, f. c^{ns} de Bouvincourt (Cassini).
 FONTAINE BOUILLANTE et RU DE LA FONTAINE BOUILLANTE, c^{ns} de Joiselle.
 FONTAINE-CHACUN, h. c^{ns} de Margny. — *La ferme de Chacun scize à Margni*, 1763 (Orbais, p. 39).
 FONTAINE-CREUSE (LA), f. c^{ns} de Dormans. — *La Fontaine-Creuse*, 1720 (Saugrain, t. I, p. 470). — *Fontaine-Creuse*, xviii^e siècle (Cassini).
 FONTAINE CREUSE (RU DE LA), affl. de la Marne; arrose le territoire de Dormans.

- FONTAINE-DE-BÉRENGER (LA), f. disp. c^{ns} de Congy (dioc. anc. de Châl. t. II, p. 348).
- FONTAINE DE FAVRESSE (RUISSEAU DE LA), c^{ns} de Favresse.
- FONTAINE DE LA TRINITÉ, f^{ns}, c^{ns} de Louvois.
- FONTAINE DE LON (RUISSEAU DE LA), c^{ns} de Saint-Euphrasie-et-Clairizet.
- FONTAINE-DENIS, c^{ns} de Sézanne. — *Fonticulus qui nuncupatur Fons Danilus*, xi^e siècle (vita S. Sereni, apud Acta sanctorum, t. I, octobr. p. 346). — *Fons, Fontein de Neis, la Fonteno de Ancis, Font de Deineis*, v. 1222 (livre des vass. de Champ.). — *Fontanæ*, v. 1252 (arch. nat. J 195, 96). — *Fontaine-Denis en Champagne*, 1404 (*ibid.* P 190, 78). — *Fons Dionisi*, 1407 (pouillé de Troyes, c. 301). — *Fons Dionysii*, 1443 (évêché de Troyes, G 22). — *Fontaine-Deni*, 1666 (arch. nat. P 167, 269).
- Fontaine-Denis était compris, en 1789, dans l'élection de Sézanne et suivait la cout. de Meaux. Son église paroissiale, diocèse de Troyes, doyenné de Sézanne, était consacrée à saint Quentin; l'évêché de Troyes en était collateur.
- FONTAINE DES FÉES (RUISSEAU DE LA), c^{ns} de Treslon.
- FONTAINE DES FIÈVRES (RUISSEAU DE LA), lieu-dit, c^{ns} de Favresse.
- FONTAINE DES HUGUENOTS (LA), f^{ns}, c^{ns} de Sogny-en-l'Angle.
- FONTAINE DES JOUENNES (LA), ruiss. affl. du Flagot, c^{ns} de Nesle-le-Repons.
- FONTAINE DE SOURDON (LA), m^{ns}, c^{ns} d'Ablois.
- FONTAINE DES SARRAZINS, source min. c^{ns} de Sermaize.
- FONTAINE D'OLIVE (RU DE LA), affl. de l'Aisne; arrose le fief de Saint-Mard-sur-le-Mont.
- FONTAINE DU CHAMP-MOYEN (LA), ruiss. affl. du Flagot, c^{ns} de Nesle-le-Repons.
- FONTAINE DU MORTIER (RU DE LA), affl. de la Biesme, c^{ns} de Vienne-le-Château.
- FONTAINE DU PRAILLON (LA), f^{ns} et ruiss. c^{ns} de Saint-Lumier-la-Populeuse.
- FONTAINE DU SEIGNEUR (RUISSEAU DE LA), c^{ns} de Treslon.
- FONTAINE-ÉPIAT, f. c^{ns} de Trois-Fontaines-la-Ville.
- FONTAINE-EN-DORMOIS, c^{ns} de Ville-sur-Tourbe. — *Fontaines*, 1261 (cart. de Moiremont, f^o 418 r^o). — *Fontaines-lez-Sarnay-en-Dormois*, 1389 (arch. nat. P 183, 57). — *Fontaine*, 1572 (*ibid.* P 184, 203). — *Fontaines-en-Dormois*, 1574 (*ibid.* P 162, 406).
- En 1789, Fontaine-en-Dormois faisait partie de l'élection de Reims et était régi par la cout. de Vitry. Son église paroissiale, diocèse de Reims, doyenné de Cernay-en-Dormois, était consacrée à saint Remy; l'abbé de Saint-Remy de Reims présentait à la cure.
- FONTAINE-ESSART, h. c^{ns} de Courbétoux. — *Fontaine-Isart*, 1650 (min. de Naudé, à Orbais).
- FONTAINE-GÉRARD (LA), fief, anc. m^{ns}, c^{ns} de Crugny. — *Une mazure où jadis fut maison assise en ladite ville de Crugny, en lieu-dit à la Fontaine-Gérard*, 1461 (Saint-Remy de Reims, l. 89). — *Certain fief. . . , et premier une maison assise en la ville de Crugny, en lieu que l'on dit à la Fontaine-Gérard*, 1486 (*ibid.*).
- FONTAINE GLÉROIS (RUISSEAU DE LA), c^{ns} de Prouilly.
- FONTAINE LASSIN (RUISSEAU DE LA), c^{ns} de Suizy-le-Franc.
- FONTAINE L'AUNAIE (LA), ruiss. affl. de l'Isson; arrose le finage de Gigny-aux-Bois.
- FONTAINE LA VILLE (RU DE LA), affl. du ru de Rosay; coule sur le territoire de Rosay.
- FONTAINE NOTRE-DAME (RUISSEAU DE LA), f^{ns}, c^{ns} de Chaltrait.
- FONTAINE-NOTRE-DAME (LA), m^{ns}, c^{ns} de Marolles.
- FONTAINE NOTRE-DAME (RU DE LA), affl. de la Saulx; arrose les territoires de Marolles et de Vitry-le-François.
- FONTAINE NOTRE-DAME (RUISSEAU DE LA), affl. de la Vesle; coule sur le territoire de Breuil-sur-Vesle.
- FONTAINE-PASQUIER (LA), h. c^{ns} de Monthelon.
- FONTAINE PISSEVACHE (RUISSEAU DE LA), c^{ns} de Vauciere.
- FONTAINE RUPION (RU DE LA), affl. du ru de Noron; arrose le finage de Sainte-Euphrasie-et-Clairizet.
- FONTAINES (LES), f. c^{ns} de Loivre.
- FONTAINES (RUISSEAU DES), c^{ns} d'Alliancelles.
- FONTAINES (RUISSEAU DES), c^{ns} de Vanault-le-Châtel.
- FONTAINE SAINT-AUGUSTIN, f^{ns}, c^{ns} de Saint-Utin.
- FONTAINE SAINT-AYOULT, f^{ns}, c^{ns} de Bagneux.
- FONTAINE SAINT-CLAUDE, f^{ns}, c^{ns} de Vrigny.
- FONTAINE SAINTE-CLAIRE, f^{ns}, c^{ns} de Bagneux.
- FONTAINE SAINTE-GEMME, f^{ns}, c^{ns} de Champvoisy.
- FONTAINE SAINTE-MARIE, f^{ns}, c^{ns} de Ventelay.
- FONTAINE SAINT-GENGOUL, f^{ns}, c^{ns} de Marsangis.
- FONTAINE SAINT-JACQUES, f^{ns}, c^{ns} de Courcelles-lez-Rosnay.
- FONTAINE SAINT-LÉGER, f^{ns}, c^{ns} de Châtillon-sur-Morin.
- FONTAINE SAINT-MARTIN, f^{ns}, c^{ns} de Soilly.
- FONTAINE SAINT-MAURICE, f^{ns}, c^{ns} de Sogny.
- FONTAINE SAINT-MEMMIE, f^{ns}, c^{ns} de Bergères-lez-Vertus.
- FONTAINE SAINT-MEMMIE, f^{ns}, c^{ns} de Gourgauçon.
- FONTAINE-SAINTE-PHAL (LA), partie du vill. d'Aulnay-aux-Planches.
- FONTAINE SAINT-PIERRE, f^{ns}, c^{ns} de Baye.
- FONTAINE SAINT-PRIX, f^{ns}, c^{ns} d'Esternay.

FONTAINE-SAINT-REMY, écart, c^{de} de Suippe (Cornet-Paulus).

FONTAINE SAINT-SAUVEUR, f^{de}, c^{de} d'Écollement.

FONTAINE SAINT-YPHORE, f^{de}, c^{de} de Baslieux-sous-Châtillon.

FONTAINE-SUR-COOLE, c^{de} d'Écury-sur-Coole. — *Villa que dicitur Fontes*, XIII^e siècle (cart. de Cheminon, f^o 14 r^o). — *Fontaignes*, 1350 (Vinets, c. 5). — *Fontaines-sur-Coole*, 1384 (arch. nat. P 51², 1460). — *Fontaines*, *Fontaines*, 1406 (Toussaints, c. 19). — *Fontaine-sur-Coole*, 1462 (arch. nat. Q¹ 662). — *Fontaine*, 1508 (*ibid.* P 207, 12). — *Fontaine*, 1538 (*ibid.* P 161, 98). — *Fontane*, 1542 (taxe du dioc. de Châl. p. 226). — *Fontaine-sur-Colle*, 1633 (lieux régis par la cout. de Vitry). — *Fontaine-soubz-Coole*, 1636 (arch. nat. P 215, 36). — *Fontane ad Coslam*, vulgo *Fontaine-sur-Colle*, 1755 (chap. de Châl. a. 1, l. 56).

En 1789, Fontaine-sur-Coole était compris dans l'élection de Châlons et suivait la cout. de Vitry. Son église paroissiale, diocèse de Châlons, doyenné de Coole, était dédiée à saint Jean-Baptiste; le chapitre cathédral de Châlons présentait à la cure.

FONTAINE-THIBAUT (LA), écart, c^{de} de la Celle-sur-Chantemerle (Cornet-Paulus).

FONTAINETTES (RU DES), affl. de la Vesle; arrose le territoire de Baslieux-lez-Fismes.

FONTAINE-VAUNOISE (LA), m^{de}, c^{de} de Nesle-la-Reposte.

FONTAINE-VERLAC (LA), écart, c^{de} de Fismes. — *La Fontaine-Verlac*, 1847 (lieux habités). — *La Fontaine-Verlac*, 1860 (Cornet-Paulus).

FONTENAY, h. c^{de} de Festigny-les-Hameaux. — *Moulin de Fontenay*, 1720 (Saugrain, t. I, p. 470).

FONTENAY, f. c^{de} de Saint-Memmie.

FONTENAY (RU DE), affl. du Flagot; arrose le finage de Festigny-les-Hameaux.

FONTENEAU (LE), ruiss. affl. du Fion, c^{de} de Lisse.

FONTENELLE, 2 sub. et m^{de}, c^{de} de Cuperly.

FONTENT, lieu-dit, c^{de} de Saint-Gilles.

FONTONT, lieu-dit, c^{de} de Perthes-lez-Hurlus.

FORCE (LA), affl. de la rivière des Auges; coule sur le territoire de Faux-Fresnay.

FORCHEF (FIEF), mouvant de Broyes. — *Ung autre fief qu'on dit le fief Forchef et de Corgnies*, 1375 (arch. nat. P 178, 172).

FORESTIÈRE (LA), c^{de} d'Esternay. — *Foletarium*, 1146 (Montier-la-Celle, l. 18). — *Folitaria*, 1155 (*ibid.* l. 3). — *Folletaria*, 1165 (Gallia christ. t. XII, p. 271). — *La Foletiere*, 1214 (Teulet, trésor des chartes, t. I, p. 409). — *La Forestiere*, *la Forestiere*, 1214 (liber princip. 5992, p. 180). — *Forestair*, *la Fortereschiere*, v. 1222 (livre des vass. de

Champ). — *Foresteria*, 1250 (liber pontificum, f^o 313 v^o). — *Foleteria*, v. 1252 (arch. nat. J 195, 96). — *Forestaria*, 1381 (pouillé de Troyes, p. 210). — *Foresteria*, 1407 (*ibid.*). — *Forstiere*, 1493 (arch. nat. Q¹ 672). — *La Forestier*, 1650 (min. Peignot, à Marcilly). — *La Fortier*, 1651 (*ibid.*). — *La Fortière*, 1686 (arch. de l'Aube, G 679).

La Forestière faisait partie, en 1789, de l'élection de Sézanne et était régie par la cout. de Meaux. Son église paroissiale, diocèse de Troyes, doyenné de Pont-sur-Seine, était consacrée à saint Barthélemy; l'évêque de Troyes en était collateur.

FORESTIÈRE (LA), m^{de} isolée; c^{de} d'Ante.

FORESTIÈRE (LA), m^{de} de garde, c^{de} du Meix-Saint-Époing.

FORÊT (LA), fief, c^{de} de Tréfols. — *Le fief de la Forest*, assis en la terre et seigneurie de Doussigny, 1748 (arch. nat. Q¹ 678).

FORÊTS (LES), écart, c^{de} de Drosnay.

FORGE, établ. dépr. c^{de} de Bergères-sous-Montmirail. — Son souvenir est conservé par le lieu-dit *le Pré-de-la-Forge*.

FORGE (LA), lieu-dit, c^{de} du Breuil, sur la rive gauche du Surlmelin, à l'ouest de Maignon.

FORGE (LE MARAIS), lieu-dit, c^{de} de Champigny.

FORGE (LA), lieu-dit, c^{de} des Grandes-Loges.

FORGE (LA), f. c^{de} de Mareuil-en-Brie.

FORGE (LA), lieu-dit, c^{de} de Pargny-sur-Saulx.

FORGE (LA), lieu-dit, c^{de} de Recy.

FORGE (L'ENCLOS-DE-LA), lieu-dit, c^{de} de Servon-Melzicourt.

FORGE (LA), c^{de} de la Ville-sur-Orbais. — Le souvenir de la forge, à laquelle la ferme doit son nom, est également conservé par les lieux-dits *les Masures-de-la-Forge* et *le Gain-de-la-Forge*, au finage de la Ville.

FORGERIE (LA), écart, c^{de} de Mareuil-en-Brie.

FORGES (LES), f. c^{de} de Corfélix.

FORGES (LES), m^{de}, c^{de} d'Épernay. — *Les Forges*, 1720 (Saugrain, t. I, p. 470). — *La ferme des Forges*, 1805 (ann. de l'an XIII, p. 48).

FORGES (LES), lieu-dit, c^{de} des Mesneux.

FORGES (LES), lieu-dit, c^{de} de Passy-Grigny.

FORGES (LES), f. et m^{de}, c^{de} de Pierry et d'Épernay. — *Le moulin des Forges*, appelé *Saint-Julien*, 1720 (Saugrain, t. I, p. 471). — *Le moulin des Forges*, 1805 (ann. de l'an XIII, p. 73).

FORGES-DE-BROCHERON (LES), lieu-dit, c^{de} du Breuil, sur la rive gauche du Surlmelin.

FORGETTE (LA), lieu-dit, c^{de} de Châlons-sur-Vesle.

FORGETTES (LES), lieu-dit, c^{de} de Belval, c^{de} de Châtillon-sur-Marne.

- FORT (LE)**, chât. c^{ne} de Neuvy. — *Ung chastel appellé communément le Fau de Neufvix*, 1606 (arch. nat. P 178, 91). — *Le Fau de Neufvix*, 1665 (*ibid.* P 167, 251). — *La terre et seigneurie du Fort de Neuvy*, 1731 (*ibid.* P 230, 71). — *Le chastel dudit Fort de Neuvy, appellé communément le Fort de Neuvy, environné de fossés et arriers-fossés, lesquels chastel et fossés sont entièrement en ruine*, 1739 (*ibid.* Q¹ 678).
- FORT (LE)**, f. c^{ne} de Verdon. — *Le Fort*, xviii^e siècle (Cassini). — *Lefort*, 1805 (ann. de l'an XIII, p. 90).
- FORTELE (LA)**, h. c^{ne} de Cuchery. — *La Fortelle*, 1613 (Belval, c. 1). — *La Grande et la Petite-Fortelle*, 1640 (*ibid.*). — *La Fortette*, 1720 (Saugrain, t. I, p. 469).
- FORTELE (LA)**, fief, c^{ne} de Rilly-la-Montagne (Barthélemy, cant. de Verzy, p. 133).
- FORTELE (RUISSEAU DE LA)**, c^{ne} de Mareuil-le-Port.
- FORTELES (LES)**, fief, c^{ne} de Soulières. — *Le fieff et seigneurie des Fortelles, près Soulières*, 1605 (arch. nat. P 190, 56, f^o 2 v^o). — *Fortelles*, 1673 (*ibid.* Q¹ 681).
- FORTE-MAISON (LA)**, fief, c^{ne} de Fismes, vers Rosnay. — *Le fief de la Forte-Maison*, 1572 (arch. nat. P 163, 72).
- FORTES-MAISONS (LES)**, lieu-dit, c^{ne} de Villedommange.
- FORTFONTAINE**, h. disp. c^{ne} de Congy. — *Forfontaine*, 1289 (Andecy, c. 6). — *Forfontaine*, 1515 (*ibid.*). — *Forfontaine*, v. 1700 (*ibid.* c. 3).
- FORTFONTAINE (RU DE)**, affl. du ru de Moulin; arrose le finage de Baye.
- FORTONS (LES)**, f. c^{ne} de Boursault (Cassini).
- FORTS (LES)**, f. c^{ne} de Léchelle.
- FOSSE (LA)**, f. c^{ne} de Champvoisy.
- FOSSE (LA)**, h. c^{ne} de Joiselle.
- FOSSE (LA)**, f. c^{ne} de Passy-Grigny.
- FOSSE (LA)**, m^{ne} disp. c^{ne} de Saint-Memmie. — *Medietas territorii Sancti Memmii quod est inter domum Fovee et Cortesor*, 1165 (S.-Memmie, c. 8).
- FOSSE (LA)**, f. c^{ne} du Vézier.
- FOSSE-AU-BOIS (LA)**, écart, c^{ne} de Brandonvilliers.
- FOSSE-AUX-FÉES (LA)**, lieu-dit, c^{ne} de la Forestière.
- FOSSE-AUX-PLEUX (LA)**, écart, c^{ne} de Vindecy. — 1720 (Saugrain, t. I, p. 475).
- FOSSE-BÉNARD**, h. détruit par les guerres, c^{ne} d'Esternay (hist. d'Esternay, p. 10).
- FOSSE D'ADECOURT (LA)**, ruiss. affl. de la Bruxenelle; arrose le territoire de Vaublère.
- FOSSE DES-SARRAZINS (LA)**, lieu-dit, près Vertus. — 1659 (arch. nat. Q¹ 680).
- FOSSE (LE)**, anc. vill. englobé par Courcy. — *Courcy, Fosse et Rocquincourt ne font qu'un village*, 1720 (Saugrain, t. I, p. 477).
- FOSSE (LE)**, ruiss. affl. du Flagot; coule sur le finage de Nesle-le-Repons.
- FOSSE BRAZART (LE)**, ruiss. c^{ne} de Gaye.
- FOSSE DE BLAIN-PRÉ (LE)**, ruiss. c^{ne} d'Éclaires.
- FOSSE DE CÉRON (LE)**, ruiss. c^{ne} d'Éclaires.
- FOSSE DE LA FOURMILLIÈRE (LE)**, ruiss. affl. du Radet, c^{ne} de Saint-Remy-en-Bouzemont.
- FOSSE DE LA PLANCHETTE (LE)**, ruiss. c^{ne} d'Arrigny.
- FOSSE DE L'ÉTANG (LE)**, affl. du Radet, c^{ne} de Saint-Remy-en-Bouzemont.
- FOSSE DE MAURUPT (LE)**, ruiss. c^{ne} d'Éclaires.
- FOSSE DE SAINT-ROUIN (LE)**, ruiss. c^{ne} d'Éclaires.
- FOSSE DES AIAUX (LE)**, ruiss. affl. de l'Isson, c^{ne} d'Arrigny.
- FOSSE DES ROULIERS (RU DU)**, affl. de l'Isson; coule sur les territoires de Saint-Remy-en-Bouzemont et d'Arrigny.
- FOSSES (LES)**, m^{ne}, c^{ne} de Montmirail.
- FOSSES (LES)**, fief mouvant de Chantemerle. — *La terre et seigneurie des Fosses*, 1578 (arch. nat. P 165, 214). — *La dite terre, fief et seigneurie des Fossés*, 1766 (*ibid.* Q¹ 679).
- FOSSE SAINTE-JOIE (LE)**, ruiss. affl. de la Marne, c^{ne} d'Isle-sur-Marne.
- FOSSIGNY**, lieu-dit, c^{ne} de la Croix-en-Champagne.
- FOULERIE (LA)**, hab. et m^{ne}, c^{ne} d'Ablois-Saint-Martin.
- FOULERIE (LA)**, lieu-dit, c^{ne} de Baslieux-sous-Châtillon.
- FOULERIE (LA)**, anc. écart, c^{ne} de Boult-sur-Suippe. — 1805 (ann. de l'an XIII, p. 33).
- FOULERIE (LA)**, lieu-dit, c^{ne} de Brouillet.
- FOULERIE (LA)**, écart, c^{ne} d'Heutréville (Cornet-Paulus).
- FOULERIE ruinée**, c^{ne} de Lagery. — *J'ay un autre moulin ou foulerie sur le terroir de Lagery qui est en ruine*, 1782 (arch. nat. Q¹ 657).
- FOULERIE (SUR-LA-)**, lieu-dit, c^{ne} de Laval.
- FOULERIE (LA)**, lieu-dit, c^{ne} d'Orbais.
- FOULERIE (LA)**, lieu-dit, c^{ne} de Pontfaverger. — *Ung molin à draps*, 1485 (chap. de Reims, c. 31). — *Ung moulin foulon*, 1512 (*ibid.*). — *La foulerie d'Avassée au-dessoubz du village dudit Pont-Faverger*, 1533 (*ibid.*). — *Molin de la Folerie de Saint-Medard, audit Pontfaverger*, 1541 (*ibid.*). — *Les-dittes deux fouleries de Pont-Faverger*, 1723 (*ibid.*). — *Une place mesure où estoit une foulerie*, 1739 (*ibid.*).
- FOULERIE (LA)**, lieu-dit, c^{ne} de Saint-Étienne-au-Temple.
- FOULERIE (LA)**, m^{ne}, c^{ne} de Sarcy.
- FOULERIE**, anc. usine, à Sogny-aux-Moulins. — *Molendinum fullatorum quod habetis apud Sugniacum*, 1178 (S.-Memmie, c. 8).

- FOULERIE (LA), lieu-dit, c^{ne} de Ventelay.
- FOULERIE (LA), lieu-dit, c^{ne} de Verneuil.
- FOULIERIES (LES), m^{ns}, à Châlons-sur-Marne. — *Les moulins foulants assis à Porte-Marne, au-devant dudit Châlons, 1464 (évêché de Châl. c. 16). — La Grande et la Petite Fouleries, dépendantes du domaine de l'évêché dudit Châlons, étant sur la rivière et près la Porte-Marne de ladite ville, 1740 (ibid. c. 7).*
- FOULERIE-SAINT-REMY (LA), écart, c^{ne} de Suippes.
- FOULONS (LES), h. c^{ne} d'Esternay. — *Ung molin à foulon assis en madite seigneurie d'Esternay, 1553 (arch. nat. P 178, 71). — Les Foulons, 1720 (Saugrain, t. I, p. 473).*
- FOUR (LE), f. c^{ne} d'Hauteville.
- FOUR (LE), lieu-dit, c^{ne} de Noirlieu.
- FOUR (LE), lieu-dit, c^{ne} de Prouilly.
- FOUR (LE), lieu-dit, c^{ne} de Saint-Jean-devant-Possesse.
- FOUR-À-CHAUX (LE), lieu-dit, c^{ne} d'Ablois-Saint-Martin.
- FOUR-À-CHAUX (LE), lieu-dit, c^{ne} du Baizil.
- FOUR-À-CHAUX (LE), lieu-dit, c^{ne} de Boissy.
- FOUR-À-CHAUX (LE), lieu-dit, c^{ne} de Bouvancourt.
- FOUR-À-CHAUX (LE), lieu-dit, c^{ne} du Breuil.
- FOUR-À-CHAUX (LE), lieu-dit, c^{ne} de Brugny.
- FOUR-À-CHAUX (LE), lieu-dit, c^{ne} de Cauroy-lez-Hermoville.
- FOUR-À-CHAUX (LE), lieu-dit, c^{ne} de Champillon.
- FOUR-À-CHAUX (LE), lieu-dit, c^{ne} de Champlat.
- FOUR-À-CHAUX (LE), lieu-dit, c^{ne} de Courcy.
- FOUR-À-CHAUX (LE), lieu-dit, c^{ne} de Cuchery.
- FOUR-À-CHAUX (LE), lieu-dit, c^{ne} de Dormans.
- FOUR-À-CHAUX (LE), lieu-dit, c^{ne} des Essarts-le-Vicomte.
- FOUR-À-CHAUX (LE), lieu-dit, c^{ne} d'Esternay.
- FOUR-À-CHAUX (LE), lieu-dit, c^{ne} de Lagery.
- FOUR-À-CHAUX (LE), lieu-dit, c^{ne} de Marenil-en-Brie.
- FOUR-À-CHAUX (LE), lieu-dit, c^{ne} de Mondement-Montgivroux.
- FOUR-À-CHAUX (LE), lieu-dit, c^{ne} d'OEuilly.
- FOUR-À-CHAUX (LE), lieu-dit, c^{ne} de Rieux.
- FOUR-À-CHAUX (LE), lieu-dit, c^{ne} de Vauchamps.
- FOURANRUPT (RU DE), affl. de l'Ante; coule sur le finage du Châtellier.
- FOUR-AUX-VERRES (LE), f. c^{ne} de Châtices. — Cette localité doit son nom à une ancienne verrerie établie en 1518 avec permission du roi (dioc. anc. de Châlons, t. II, p. 151).
- FOURCHE (LA), écart, c^{ne} de Fagnières.
- FOURCHERIE (LA), lieu-dit, c^{ne} de Thillois.
- FOURCHES (BOIS LES), bois, c^{ne} de Fromentières.
- FOUR-CHIVAUX (LE), lieu-dit, c^{ne} de Blacy.
- FOURCHIVES (LES), fief relevant d'Esternay. — *Le fief dit présentement des Fourchives, 1751 (arch. nat. Q¹ 678).*
- FOUR-DE-PARIS (LE), h. c^{ne} de Vienne-le-Château et de Binarville. — Ce hameau s'étend hors du département.
- FOURNEAUX (LES), anc. écart, c^{ne} de Venteuil. — *Les Fourneaux, 1720 (Saugrain, t. I, p. 472). — Les Fourneaux, 1805 (ann. de l'an XIII, p. 92).*
- FOURNERIE (LA), lieu-dit, c^{ne} d'Écriennes.
- FOURNEAU, four. c^{ne} de Trois-Fontaines.
- FOURNEAU-À-CHAUX (LE), lieu-dit, c^{ne} du Gault.
- FOURNEAU-PHILIPPIN, four à chaux, c^{ne} d'Olizy. — *Ung fourneau à chaux appelé communément le Fourneau-Philippin, 1550 (arch. nat. P 181, 114).*
- FOURNEAUX (LES), lieu-dit, c^{ne} de Chamery.
- FOURNEAUX (LES), f. c^{ne} de Corrobert. — *La ville des Fourneaux, 1289 (cart. de Coigny, p. 407). — Les Fourneaux, 1805 (ann. de l'an XIII, p. 43).*
- FOURNEAUX (LES), lieu-dit, c^{ne} d'Écriennes.
- FOURNEAUX (LES), lieu-dit, c^{ne} d'Écurey-le-Repos.
- FOURNEAUX (LES), lieu-dit, c^{ne} d'Esternay.
- FOURNEAUX (LES), lieu-dit, c^{ne} de Fontaine.
- FOURNEAUX (LE RU-ET LE GUÉ-DES-), lieux-dits, c^{ne} de Janvilliers.
- FOURNEAUX (LES), lieu-dit, c^{ne} de Loivre.
- FOURNEAUX (LES), lieu-dit, c^{ne} de Mécringes.
- FOURNEAUX (LES), lieu-dit, c^{ne} de Rieux.
- FOURNEAUX (LES), écart, c^{ne} de Villers-sous-Châtillon (Cornet-Paulus).
- FOURNELLERIES (LES), m^{ns}, c^{ne} du Breuil. — *La Fournellerie, 1860 (Cornet-Paulus).*
- FOURS (LE FIEF DES), à Fismes. — *Un autre fief nommé le fief du Four de Fymes, situé et assis au terrouer de Fymes, 1498 (arch. nat. P 163, 57). — Ung fief nommé le fief des Fours dudit Fymes, 1507 (ibid. P 207, 20). — Le fief des Fours, consistant en la moitié des fours banaux de Fymes, 1629 (ibid. P 191, 4). — Le fief de Fours, sciz en la ville de Fismes, 1656 (ibid. P 167, 58).*
- FOURS-À-CHAUX (LES), lieu-dit, c^{ne} de Marcuil-le-Port.
- FOURS-À-CHAUX (LES), lieu-dit, c^{ne} de Villers-sous-Châtillon.
- FOUR-SAINT-GEORGES, f. disp. c^{ne} de Loisy-en-Brie. — 1633 (lieux régis par la cout. de Vitry).
- FRAIVENT, f. c^{ne} de Suizy-le-Franc. — *Frévent, xviii^e s^c (Cassini).*
- FRANCE (MOTTE DE), m^{ns} forte détr. c^{ne} de Blacy. — *Une autre motte appelée France, où jo souloie avoir maison et de présent est en ruyne, 1509 (arch. nat. P 207, 14). — Une autre motte ou place environnée de fosses, contenant en emplastre environ ung journal, y comprins lesdits fosses, assise à Blacy, commune-*

- ment nommée la Motte-de-France... ; les deux mottes et fiefs de Sorey et de France, 1538 (*ibid.* P 179, 103). — Le fief de la Motte-de-France, scis audit Blacy, 1754 (*ibid.* Q¹ 666).
- FRANCARPENT, h. c^m de Villeneuve-la-Lionne.
- FRANCERIE (La), lieu-dit, c^m de Villeseneux.
- FRANCHECOURT, fief, c^m de Chapelaine. — XVIII^e siècle (fiefs du baill. de Chaumont, p. 196).
- FRANCHES-SAULES (BOIS ET ÉTANG DES), c^m du Vieil-Dampierre.
- FRANCHEVILLE, c^m de Marson. — *Francavilla*, 1195 (la Neuville, c. 9). — *Franchevile*, 1229 (liber principum, 5992, f^o 328 r^o). — *Franchavilla*, vers 1252 (arch. nat. J 202, 47). — *Francheville*, 128. (*ibid.* Q¹ 668). — *Francheville-sur-Moivre*, 1805 (ann. de l'an XIII, p. 51).
Francheville était compris, en 1789, dans l'élection et suivait la cout. de Châlons. Son église paroissiale, annexe de celle de Dampierre-sur-Moivre, diocèse de Châlons, doyenné de Bussy-le-Château, était dédiée à saint Nicolas et à saint Gérald.
- FRANCOEUR (AU BOIS-), lieu-dit, c^m de Fismes.
- FRANCSANGES, h. c^m de Verdon. — *Fransanges*, XVIII^e siècle (Cassini). — *Fransauge*, 1805 (ann. de l'an XIII, p. 60). — *Fransauge*, 1862 (Guérard, p. 241).
- FRÉCUL, f. c^m de Bussy-le-Repos. — *Frigidum Culum*, 1331 (la Neuville, c. 8). — *Froitcul*, 1346 (*ibid.*). — *Froycu*, 1508 (arch. nat. P 207, 6). — *In certa domo sua grangia vulgariter appellata Froiscul, et dicta domus seu grangia — gallice, cense — de Froiscul est situata sub dicta parrochia de Bussiaco*, 1531 (la Neuville, c. 8). — *Froitcul*, 1551 (arch. nat. P 183, 8). — *Fraiseau, Fraiseu-lez-Sommievre*, 1633 (lieux régis par la cout. de Vitry). — *Le fief de Frescu*, 1654 (arch. nat. P 217, 18). — *Un autre arrière-fief appelé le fief de Fresues*, 1657 (*ibid.* P 217, 51). — *Frescul*, 1692 (*ibid.* P 222, 33). — *Frecu*, XVIII^e siècle (Cassini). — *Frescu ou Froidcu*, 1860 (Cornet-Paulus).
- FRÉCUL, chât. c^m de Sézanne, aujourd'hui SANS-SOUCI. — Voy. ce nom.
- FREGENVILLE, vill. détr. c^m de Noirlieu et de Sommeville. — *Frisivilla*, 1140 (Montiers, c. 1). — *Frisevilla*, 1147-1151 (cart. de Montiers, 9905, f^o 26 v^o). — *Friseviva*, avant 1164 (*ibid.* 10946, f^o 28 r^o). — *Frisevile, Frisevilla, Frisevile*, v. 1165 (*ibid.* f^o 23 v^o, 24 r^o et 25 r^o). — *Frisevile*, v. 1170 (*ibid.* f^o 27 r^o). — *Frisevillle*, v. 1172 (*ibid.* f^o 37 v^o). — *Frisevilla*, v. 1185 (*ibid.* f^o 36 r^o). — *Frisevillla*, 1202 (Montiers, c. 2). — *Frigevile*, 1210 (cart. de Montiers, 9905, f^o 28 v^o). — *Fresville*, 1216 (*ibid.* f^o 30 r^o). — *Fresivilla*, 1233 (Montiers, c. 1). — *Frigevillla*, 1389 (arch. nat. P 183, 44). — *Seurgeville*, 1435 (*ibid.* P 162, 102). — *Le ban et finaige de Frigevillle, situé et assis entre Sommièvre, Bussy-le-Repos, Contault, Saint-Mard-en-son-le-Mont, où souloit avoir villaige et de si longtemps qu'il n'est mémoire a esté demoly, et la plupart des habitants desdictz villaiges se sont boutez intruz et prins les héritaiges et applicqués à leur prouffit sans en vouloir paier aucune redevanco*, 1510 (*ibid.* P 207, 43). — *La terre et seigneurie de Fergeville*, 1512 (*ibid.* P 179, 93). — *Frigevillle*, XVI^e siècle (cart. de Montiers, 9905, f^o 34 v^o). — *Un fief appelé Frigevillle*, 1665 (arch. nat. Q¹ 657). — *Fregenvillle*, 1759 (*ibid.*).
L'emplacement de ce village est indiqué aux plans cadastraux de Noirlieu et de Sommeville, par le lieu-dit *Furgenvillle* ou *Furgenvillle*.
- FRÉMAUFONTAINE, vill. détr. aux environs de Montmort. — *Fremaufontaine*, v. 1252 (arch. nat. J 193, 51). — *Fromeuse-Fontaine*, v. 1300 (extenta Campanie, Château-Thierry).
- FRÈNE (LE), f. c^m de Broussy-le-Petit. — *Fraxinus*, v. 1252 (arch. nat. J 195, 96). — *Les molins de Fraisine*, 1252 (liber pontificum, f^o 447 v^o). — *Frasna*, XVI^e siècle (feoda Campanie, p. 130). — *Fraisine*, 1603 (arch. nat. P 178, 98). — *Fresne*, 1664 (*ibid.* P 191^a, 26 bis). — *La ferme du Fresne*, 1720 (Saugrain, t. I, p. 473).
- FRENOY (MONT-), c^m de la Cheppe.
- FRESNAY, h. c^m de Faux-Fresnay. — *Frasneium*, 1208 (Montiéramey, 6 H 7). — *Fresnay-lez-Fol*, 1501 (S.-Memmie, c. 6). — *Frenay*, 1682 (arch. nat. P 194¹, 2). — *Fresnoy*, 1742 (*ibid.* Q¹ 678). — *Frenayum*, 1784 (Courtalon, t. III, p. 457).
- FRESNE, par. détr. de laquelle dépendaient, au XII^e siècle, les chapelles de Bouzy et de Tauxières. — *Frazina*, 1109 (Gallia christ. t. X, col. 36). — *Frayne, Fraingne, Fresnes*, 1399 (arch. nationales, P 182, f^o 309 r^o et 312).
- FRESNE (LE) ou LE FRESNE-SUR-MOIVRE, c^m de Marson. — *Villa nova ad Fraxinum*, 1212 (arch. nat. KK 1064, f^o 184 r^o). — *Villa nova quæ Fraxinus dicitur*, 1213 (Teulet, trésor des chartes, t. I, p. 388). — *Villa que dicitur Fraine*, 1247 (liber pontificum, f^o 496 r^o). — *Fraxinus*, v. 1252 (arch. nat. J 202, 55). — *Le Fraine*, 1253 (Trois-Font. c. 5). — *Le Fresne*, v. 1274 (arch. nat. J 202, 46 ter). — *Le Fraisine*, 1280 (la Neuville, c. 9). — *In finagio de Frassigno de Mevia*, 1286 (chap. de Châl. a. 2, l. 3). — *Le Frayne*, XIV^e siècle (dioc. anc. de Châl. t. I,

- p. 271). — *Fresne*, 1492 (chap. de Châl. a. 6, l. 24). — *Le Fresne-en-Perthois*, 1665 (arch. nat. Q¹ 666). — *Fresnes*, 1693 (dioc. anc. de Châlons, t. I, p. 278).
- Le Fresne faisait partie, en 1789, de l'élection de Châlons et était régi par la cout. de Vitry. Son église paroissiale, annexe de celle de Moivre, diocèse de Châlons, doyenné de Bussy-le-Château, était consacrée à Notre-Dame.
- FRESNE (LE)**, h. détr. c^{ms} de Scept. — *Le Fraisine-en-Perthois*, . . . la place ou circuit où souloit estre jadis une maison appelée la maison du Fraisine, 1401 (arch. nat. P 179, 22). — *Le siège où souloit avoir une maison appelée la maison du Fraysne*, 1401 (*ibid.* P 179, 28). — *Ung fief séant à Secru, nommé le fief du Fresne*, 1508 (*ibid.* P 207, 5). — *Le Baut du Fresne, ladite terre et seigneurie du Baut*, 1511 (*ibid.* P 161, 68). — *Le Frasne*, 1521 (*ibid.* P 179, 100). — *Le Fresne*, 1572 (*ibid.* P 179, 125).
- Le nom de ce hameau subsiste dans celui de l'étang du Fresne, situé dans la c^{ms} de Scept, sur la lisière du bois de Maurupt.
- FRESNES**, c^{ms} de Bourgogne. — *Fraineium* ou *Frasneium*, 1119 (arch. adm. de Reims, t. I, p. 370). — *Villa que vulgo Fraxinus dicitur*, 1190 (S.-Remy, l. 54). — *Fratna*, 1193 (chap. de Reims, l. 48). — *Fresnai*, v. 1222 (livre des vass. de Champ.) — *Fraisne*, 1248 (cart. B du chap. de Reims, f^o 317 v^o). — *Fraxina*, v. 1260 (nécr. de l'église de Reims, p. 77). — *Fraines*, 1281 (chap. de Reims, l. Thillois). — *In villa de Fraine juxta Remis*, 1294 (cart. X de l'archev. de Reims, f^o 199 v^o). — *Fresne emprez Reims*, 1384 (arch. adm. de Reims, t. III, p. 574). — *La ville et terre de Fresnes-lez-Boul et lez Bourgoingne*, 1398 (chap. de Reims, l. 48). — *Fraisne*, 1433 (arch. nat. Q¹ 656). — *Fraisne-lez-ledict-Reims*, 1519 (chap. de Reims, l. Curzy). — *Frène*, xviii^e siècle (Cassini).
- En 1789, Fresnes était compris dans l'élection de Reims et suivait pour partie la coutume de Vitry, pour partie celle de Reims. Son église paroissiale, diocèse de Reims, doyenné de Lavannes, était consacrée à saint Martin; le chapitre de Saint-Symphorien de Reims présentait à la cure.
- FRESNOY (LE)**, f. c^{ms} de Fromentières. — *Ung autre gaignage appelée le Fresnoy*, 1603 (évêché de Châl. c. 15).
- FRESNOY**, anc. m^{ns}, c^{ms} de Saint-Mard-sur-Auve. — *Molendinum de Sancto Medardo quod dicitur molendinum de Fraisois*, 1245 (Moiremont, c. 6).
- FRETONS (LES)**, anc. écart, c^{ms} de Boursault. — Cet écart est mentionné, en 1720, par Saugrain (t. I, p. 469). — Cornet-Paulus (p. 101) le dit situé dans la c^{ms} de Venteuil.
- FRÉVENT**, anc. f. c^{ms} de Suizy-le-Franc. — *Frevend*, 1720 (Saugrain, t. I, p. 472). — *Frevant*, 1805 (ann. de l'an XIII, p. 85).
- FRÉVENT**, écart, c^{ms} de Venteuil. — *Frevent*, 1720 (Saugrain, t. I, p. 472). — *Frevend*, 1860 (Cornet-Paulus).
- FREVERGE (LA)**, h. c^{ms} de Cuchery.
- FREYS (LES)**, écart, c^{ms} du Chemin (Cornet-Paulus).
- FRICHAMBAULT (MOULINS DE)**, à Reims. — *Molendinum de Frichambault*, 1215 (cart. A de S.-Remy, p. 226). — *Molendinum fullonarium faciendum in Frichembault*, 1218 (arch. lég. de Reims, stat. t. I, p. 188). — *Molendina fullonaria de Frichembaldo*, v. 1230 (cart. C de S.-Remy, f^o 5 v^o). — *Vincentius de Frichembault*, 1235 (cart. A de S.-Remy, p. 195). — *Molendina de Frichembaudo*, v. 1260 (nécr. de l'église de Reims, p. 96). — *Les moulins de Frichembault*, 1456 (arch. nat. JJ 183, n^o 158). — *La pesche de la rivière de Veeste à prendre depuis Fleichembault*, 1575 (S.-Remy de Reims, l. 25). — *Les moulins de rue des Moulins, proche de Fléchembault*, 1652 (arch. lég. de Reims, stat. t. I, p. 244). — *Rue du fauxbourg Fléchembault*, 1769 (*ibid.* t. I, p. 237).
- FRICOTS (LES)**, f. c^{ms} de Saron. — *Au même lieu de Saron, la ferme appelée des Fricots*, 1775 (arch. nat. Q¹ 672).
- FRIGNICOURT**, c^{ms} de Vitry-le-François. — *Frognicort*, 1136 (cart. de Toussaints, f^o 47 v^o). — *Frenilcurtis*, 1131-1142 (Toussaints, c. 1). — *Fregneicort*, v. 1145 (cart. de Toussaints, f^o 48 r^o). — *Freignicort*, 1153 (Toussaints, c. 8). — *Frenicuria*, 1158 (*ibid.*). — *Fregnicort*, 1166-1187 (*ibid.* c. 8). — *Frignicort*, 1164-1191 (Trois-Font. c. 5). — *Frignicort*, 1237 (*ibid.*). — *Frignicourt*, 1240 (Chemion, c. 1). — *Fregnicourt, Fraignicourt*, v. 1252 (arch. nat. J 202, 55). — *Frenicourt*, 1267 (Trois-Font. c. 5). — *Fringicuria Cathalaunensis dyocesis*, 1293 (S.-Pierre-aux-Monts, c. 4, l. 2). — *Freignicourt*, v. 1300 (extenta Campanie, Vitry). — *Frignicuria*, 1316 (S.-Pierre-aux-Monts, c. 14). — *Frignicourt*, 1353 (Trois-Font. c. 5). — *Fraignicourt*, 1380 (chap. de Reims, l. Vauclerc). — *Frignicuria*, 1405 (pouillé de Châlons, f^o 77 r^o). — *Frignicourt-sur-Marne*, 1464 (S.-Pierre-aux-Monts, c. 14).
- En 1789, Frignicourt faisait partie de l'élection et suivait la cout. de Vitry. Son église paroissiale, diocèse de Châlons, doyenné de Perthes, était dé-

- diée à saint Louvent et à la présentation de l'abbé de Toussaints.
- FRIVINIACUM**, nom latin d'une ferme détr. près Sermaize dans la forêt de Trois-Fontaines. — *Fritiniacum*, 1094 (Teulet, trésor des chartes, t. 1, p. 30). — *Grangia de Fritiniaco*, 1180 (bullaire de Cheminon, p. 10).
- FROIDMONT**, f. détr. dans la région de Montiers-en-Argonne. — *Grangia que dicitur Frigidus Mons*, 1163 (cart. de Montiers, 10946, f° 4 r°). — *Hugo de Froimont*, 1256 (cart. de la Trinité, f° 57 v°). — *Les terres de Froymont*, 1513 (cart. de Montiers, 9905, f° 323 r°).
- FROMENTIÈRES**, c^{ne} de Montmirail. — *Fromenteria*, 1162 (Andecy). — *Fruenteria*, 1171 (*ibid.*). — *Fruenteria*, 1227 (cart. d'Oyes, f° 10 v°). — *Froumentières*, 1287 (Andecy, c. 1). — *Froumentières*, 1401 (hist. de la maison de Béthune, p. 197). — *Formentières*, 1404 (*ibid.* p. 261). — *Froumenteria*, 1405 (pouillé de Châl. f° 81 r°). — *Fromentiers*, *Froumentiers*, 1464 (cart. de Coigny, p. 541 et 543). — *Fromenteria*, 1542 (taxe du diocèse de Châl. f° 81 r°). — *Fourmentier*, 1650 (min. Peignot, à Marcilly). — *Fromentière*, xviii^e s^c (Cassini).
- En 1789, Fromentières était compris dans l'élection de Châlons et suivait la cout. de Sens. Son

- église paroissiale, diocèse de Châlons, doyenné de Vertus, était dédiée à sainte Marie-Madeleine; l'abbé de Saint-Sauveur de Vertus présentait à la cure.
- FRÔTTE-AU-BORD**, f. c^{ne} de Bergères-sous-Montmirail.
- FULAINE-SAINT-QUENTIN**, vill. c^{ne} de Gionges-Saint-Ferjeux. — *Fuenes*, v. 1222 (livre des vass. de Champ.). — *Fiveleines*, *Fuleines*, 1235 (Argensolles, c. 1). — *Fulaingnes*, 1270 (la Charmoye, c. 6). — *Fulaines*, 1405 (pouillé de Châl. f° 81 r°). — *Fulannes*, 1542 (taxe du diocèse de Châl. p. 214). — *Fulaines*, *présentement dit Saint-Quentin*, 1673 (arch. nat. Q¹ 681). — *Fulaino*, 1734 (*ibid.*). — *La paroisse de Saint-Quentin, autrement Fulaine*, 1773 (Argensolles, c. 4). — *Fulaines-Saint-Quentin*, xviii^e siècle (Cassini).
- Fulaines faisait partie, en 1789, de l'élection de Châlons et était régi par la cout. de Vitry. Son église paroissiale, diocèse de Châlons, doyenné de Vertus, était consacrée à saint Quentin; l'abbé de Saint-Sauveur de Vertus présentait à la cure.
- FUMERDERIE** ou **FUMERDREY**, lieu-dit, c^{ne} de Courtémont.
- FURETTERIE** (LA), lieu-dit, c^{ne} de Dormans.
- FUSSY**, vill. détr. près Serriers. — *Homines et communitates villarum de Esquex, de Nogent, de Fucy, de Courtomont et de Flory, Johannes dictus Corbillons de Fussy*, 1318 (Saint-Denis de Reims, l. Courtaumont).

G

- GAGNAGE-BAZIN** (LE), fief, près Blaise-sous-Hauteville. — 1734 (arch. nat. P 228, 20).
- GAGNAGE-D'AVAIL** (LE), gagn. c^{ne} d'Huiron. — *Le gagnage qu'on dit le gagnage d'Availle*, 1446 (cart. d'Huiron, f° 137 v°).
- GAGNAGE-DE-BRESSE** (LE), fief, près Blaise-sous-Hauteville. — 1734 (arch. nat. P 228, 20).
- GAGNAGE-DE-CLAUDE-MAUCLERC** (LE), anc. f. près Hauteville. — 1734 (arch. nat. P 228, 22).
- GAGNAGE-DE-DAME-ANNE** (LE PETIT-), f. c^{ne} d'Heiltz-le-Maurupt. — *Le gagnage et mestairie du village de Heiz-le-Mauru, appelé le petit gagnage de Dame-Anne*, 1539 (arch. nat. P 161, 99).
- GAGNAGE-DE-M^r-PIERRE** (LE), à Landricourt. — *Ung autre petit gagnage nommé le gagnage de M^r Pierre*, 1641 (arch. nat. P 216, 82). — *Le gagnage de M^r Pierre*, 1662 (*ibid.* P 217, 85).
- GAGNAGE-EN-LA-PERTE** (LE), dans la vallée d'Huiron. — *Le gagnage de la Perte, la place ou la maison*, 1446 (cart. d'Huiron, p. 137).

Marne.

- GAGNAGE-MORAST** (LE), fief, près Blaise-sous-Hauteville. — 1734 (arch. nat. P 228, 20).
- GAGNAGE-SEREY** (LE), près Hauteville. — *Le gagnage Serey*, 1734 (arch. nat. P 228, 22).
- GAIRCOURT**, c^{ne} d'Étrepy, ancien prieuré dépendant de l'abbaye de Rebaix, au diocèse de Meaux. — *Domus de Guincourt*, 1222 (la Charmoye, c. 7). — *Domus de Goincort* (Ulmoy). — *Guidonis Curia*, 1265 (*ibid.*). — *Prioratus de Guincuria*, 1542 (taxe du diocèse de Châl. p. 219). — *Quincourt ou Guincourt*, 1860 (Cornet-Paulus).
- GALANTERIE** (LA), lieu-dit, c^{ne} de Boufsault.
- GALARMERIE** (LA), lieu-dit, c^{ne} de Villers-en-Argonne.
- GALBODINE** (LA), ff. c^{ne} de Sompuis. — *Grangia que dicitur Galabaldium*, 1218 (Hautefont. c. 1). — *La grange dite Gombelaudine*, 1366 (arch. nat. Q¹ 681, f° 167 v°). — *La cense de la Gaillebaudine, sizo au terroyr de Sompuis*, 1537 (Hautefont. c. 6). — *Ung gagnage deppendant de vostre dicte abbaye assis au finage de* , appelé com-

- munément *Caillebaudine*, comm. du xvii^e s^e (*ibid.*). — *Le fief de la Galbaudine*, 1636 (arch. nat. P 215, 36). — *Gallebodine* ou *Claudine*; ce lieu est un fief de la paroisse de *Sompuis*, xviii^e siècle (fiefs du baill. de Chaumont, p. 200). — *Galbeaudine*, xviii^e s^e (Cassini). — *Galbodine*, 1835 (état-major). — *Claudine*, 1860 (Cornet-Paulus).
- GALBY (LE)**, lieu-dit, c^{ms} de Montigny-sur-Vesle.
- GALLANDRE**, f. détr. c^{ms} de Corroy. — *Audiet Corroy*, un ganguage appelé communément *Ballandre*, 1602 (arch. nat. P 178, 87). — *Audiet Corroy*, un ganguage appelé communément *Gallandre*, 1602 (*ibid.* P 178, 89).
Le lieu-dit *les Calendes*, au finage de Corroy, paraît indiquer l'emplacement de la ferme susdite.
- GALLEVESSE (LA)** ou **LA GRAVELLE**, ruiss. affl. du ruiss. du Moulin d'Hoyau; coule sur les territoires de Ville-en-Tardenois et Chambrecy.
- GALLICHETTERIE (LA)**, lieu-dit, c^{ms} de Vandières-sous-Châtillon.
- GALLICHONS (LES)**, écart, c^{ms} de Drosnay.
- GALOPINERIE (LA)**, h. c^{ms} de Passy-Grigny. — *La Galopinerie*, xviii^e siècle (Cassini). — *La Galopinerie*, 1847 (lieux habités). — *La Galopinerie*, 1862 (Guérard, p. 410).
- GANERIE (LA)**, fief, c^{ms} de la Cheppe. — *Le fief de la Ganerie* consistant en une maison et ses dépendances, situées au bout du village de la Cheppe, 1772 (arch. nat. Q¹ 671).
- GARDE-DE-DIEU (LA)**, m^{ms}, c^{ms} de Frignicourt.
- GARENNE (LA)**, motte, c^{ms} de Poix. — *Le propriétaire de cette motte y a élevé une colonne romaine servant de logement à un garde*, 1847 (lieux habités). — On a attaché à cette motte le nom de *Tombeau de Théodoric* en la considérant, à tort, comme la sépulture du roi des Visigoths mort en combattant Attila, et le Dictionnaire des Postes (édition de 1876, p. 1374) désigne la colonne susdite sous le nom de *Tour-Théodoric*.
- GARENNE (GRANDE-)**, bois, c^{ms} de Villers-aux-Corneilles.
- GARENNE (PETITE-)**, bois, c^{ms} de Villers-aux-Corneilles.
- GARENNE (FONTAINE OU RUISSEAU DE LA)**, c^{ms} de Saint-Eulien.
- GARENNE-DE-GUEUX (LA)**, bois, c^{ms} de Gueux, Moizon et Thillois.
- GARETERIE (LA)**, f. c^{ms} de Sainte-Menehould (Cassini).
- GARGANÇONNERIE (LA)**, lieu-dit, c^{ms} d'Étrepay.
- GARGANERIE (LA)**, lieu-dit, c^{ms} de Soudron.
- GARLANDE**, ch. détr. c^{ms} du Gault. — *La maison et les appartenances de Gallandes, séant en la paroisse du Gault*, 1375 (arch. nat. P 204, 173). — *Assavoir que, au dit lieu de Garlande, n'a presentement homme ne femme demourant, tout est inutile et sans quelconque revenus, et n'y a eu aucune personne demourant, ne qui y ait tenu mesnaige dès vint ans a ou environ*, v. 1346 (chât. de Montmirail). — *La vallée de Garlandez, la vallée de Gallendes*, 1493 (arch. nat. Q¹ 680). — *Gallendres*, 1514 (*ibid.* P 165, 251). — *Le fief, terre et seigneurie de Garlande, . . . assis en la paroisse du Gault*, 1732 (*ibid.* P 224, 64). — *Bois, dit de Guirlande*, 1784 (Courtaion, t. III, p. 291).
- GARNIÈRE (LA)**, lieu-dit, c^{ms} d'Ante.
- GARNIÈRE (RUISSEAU DE LA)**, c^{ms} d'Ante.
- GARSULT**, f. détr. c^{ms} de Larzicourt. — *Fratres de Gunhardi Saltu*, 1133 (Hautefont. c. 6). — *Et in campo de Goharsalto qui incipit a Suanna et finit ad liciam Alte Ville*, 1132-1141 (Ulmoy). — *Domus de Goharsalt*, 1152 (chât. de Châl. a. 5, l. 21). — *Grangia de Gunharsalt*, 1168 (Hautefont. c. 6). — *Terra de Goharsath*, 1178 (*ibid.*). — *Terra sita inter Larzicuria et grangia de Goharsalt*, 1180 (*ibid.*). — *Grangia Alifontis que dicitur Coharsaut*, 1186 (S.-Pierre-aux-Monts, c. 4). — *Grangia de Garsaut*, 1218 (Hautefontaine, c. 1). — *Leur maison de Goharsaut*, 1314 (*ibid.* c. 6). — *Garsaut*, 1341 (*ibid.*). — *Gorsaut*, 1362 (*ibid.*). — *Goursaut*, 1399 (*ibid.*). — *Garsault*, xviii^e s^e (*ibid.* au des d'une pièce de 1180).
- GASCOGNE**, vill. détr. dans les environs de Broussy. — *Wasconia in vicaria Brotiacense*, 813 (Gallia christiana, t. XIV, c. 17). — *Villa que vocatur Gascogna*, 1155 (cart. d'Oyes, f^o 1 r^o).
- GAUDINE (LA)**, h. c^{ms} des Essarts-lez-Sézanne. — *La Godine*, 1728 (grande chambre de S.-Étienne de Troyes, 6 G 24).
- GAUDINS (LES)**, f. c^{ms} de Boursault. — *Les Godins*, xviii^e siècle (Cassini).
- GAULES (LES)**, ruiss. c^{ms} de Voilemont.
- GAULT (LE) OU LE GAULT-LA-FORÊT**, c^{ms} de Montmirail. — *Villa dol Galt*, 1133 (arch. nat. S 4968, n^o 13). — *Waldum*, 1162 (Andecy). — *Waudum*, 1176 (Teulet, trésor des chartes, t. I, p. 112). — *Gualdum*, 1179 (S.-Nicolas de Sézanne, c. 10). — *Gaudum*, 1179 (pouillé de Troyes, n^o 248). — *Wais pour Waus*, comm. du xiii^e siècle (cart. de Notre-Dame de Paris, t. I, p. 157). — *Gau*, comm. du xiii^e siècle (*ibid.* t. I, p. 147). — *Gaut*, 1203 (S.-Nicolas de Sézanne, c. 11). — *Le Gaut*, v. 1222 (livre des vass. de Champ.). — *Gaudium*, v. 1252 (arch. nat. J 197, 110). — *Le Gaud*, v. 1300 (extenta Campanie, Sézanne). — *Le Gauld*,

- 1493 (arch. nat. Q¹ 680). — *Gaud*, 1538 (*ibid.* P 165, 281). — *Le Gault*, 1604 (*ibid.* Q¹ 679). — *Godum*, 1784 (Courtalon, t. III, p. 290).
- Le Gault était compris, en 1789, dans l'élection de Sézanne et suivait la cout. de Meaux. Son église paroissiale, diocèse de Troyes, doyenné de Sézanne, était dédiée à saint Nicolas; l'abbé de Notre-Dame de Vertus présentait à la cure.
- GAULT (FORÊT DU), s'étend sur les communes de Gault, Champguyon, les Essarts-le-Vicomte et Charleville. — *Nemus dou Waut*, 1163 (Socard, chartes de Molême, p. 117). — *Nemus de Gault*, 1197-1201 (liber princip. 5992, f^o 337 v^o). — *Foresta de Waut*, 1207 (Teulet, trésor des chartes, t. I, p. 450). — *Nemus de Waudu*, 1229 (liber princip. 5992, f^o 337 v^o). — *Nemus dou Gault*, 1238 (arch. de la Marne, chap. de Troyes). — *Nemus de Gaudu*, 1244 (liber pontif. f^o 440 v^o). — *Le bois dou Gault*, v. 1274 (arch. nat. J 205, 31 bis). — *La forestz du Gault*, 1502 (S.-Étienne de Troyes, l. 50).
- GAUMARDERIE (LA), lieu-dit, c^{ne} d'Allois.
- GAUTELLERIES (LES), lieu-dit, c^{ne} de Cuchery.
- GAUTHIÈRE (LA), lieu-dit, c^{ne} de Vincelles.
- GAUTIER-DE-MARÇON (FIEF), c^{ne} d'Arzillières et Huiron. — *Ung autre fief estant audict Arzillières et à Huiron, nommé communément le fief Gaultier de Marçon*, 1508 (arch. nat. P 207, 5). — *Ung autre fief audit Arzillières et à Huiron, nommé communément le fief de Gaultier de Marçon*, 1641 (*ibid.* P 216, 82).
- GAUTIERERIE (LA), lieu-dit, c^{ne} de Moslins.
- GAYE, c^{ne} de Sézanne. — *Waia*, 1079 (Gallia christ. t. XII, c. 253). — *Gaya*, 1119 (Teulet, trésor des chartes, t. I, p. 42). — *Gaia*, 1138 (pouillé de Troyes, n^o 343). — *Gayum*, 1153-1162 (cart. de Toussaints, f^o 31 v^o). — *Gaie*, v. 1222 (livre des vass. de Champ).
- En 1789, Gaye était compris dans l'élection de Sézanne et suivait la cout. de Meaux. Son église paroissiale, diocèse de Troyes, doyenné de Sézanne, était consacrée à Notre-Dame; le chapitre du lieu présentait à la cure.
- GÉHERY, h. détr. c^{ne} de Loivre. — *Jeheryum*, 1278 (cart. B du chap. de Reims, f^o 278 r^o). — *Jehereium*, 1289 (*ibid.* f^o 279 r^o). — *Jeheri*, comm. du XIV^e siècle (arch. adm. de Reims, t. I, p. 1090). — *Geheri*, 1358 (*ibid.* t. III, p. 108). — *Une ville appelée Geheri, qui est de la parroche et de ladite marie de Loivre*, 1384 (arch. nat. P 28, 27); une copie de ce texte, imprimée dans les arch. adm. de Reims, t. III, p. 587, donne à tort *Cochery* au lieu de *Geheri*. — *Geheri no subsiste plus*, 1720 (Saugrain, t. I, p. 481).
- Le nom de ce hameau paraît subsister en composition, mais légèrement altéré par la prononciation, dans celui d'un lieu-dit de la c^{ne} de Loivre : *La Gloye-Chéry*.
- GELENAUX, h. disp. c^{ne} de Saint-Eulien. — *Gelenu*, hameau, lez S.-Eulien, . . . *Golleur*, 1633 (lieux régis par la cout. de Vitry).
- GENIGNICOURT, loc. disp. c^{ne} d'Huiron. — *Alodium de Gencinei Curte apud Oriun*, 1107 (chap. de S.-Étienne de Châl. a. 1, l. 1).
- GENDRIE (LA), lieu-dit, c^{ne} de Comblizy.
- GENLIS (BOIS DE), c^{ne} du Breuil.
- GROFFROY-DE-GUY (FIEF), c^{ne} de Pargny-sur-Saulx. — *Le fief de Geoffroy de Guy, . . . séant audit Pargny*, 1551 (arch. nat. P 183, 8).
- GEORGERIE, lieu-dit, c^{ne} de Sommevesle.
- GÉRARD-DE-RONCHÈRES (FIEF), à Verneuil. — 1512 (arch. nat. P 181, 4).
- GERCOURT (LE), lieu-dit, c^{ne} d'Écriennes.
- GERGEAU, m^{ne}, c^{ne} de Sainte-Menehould. — *Les moulins de Gergaut*, 1367 (arch. nat. P 183, 23). — *Le molin de Gergeault*, 1573 (*ibid.* P 167, 70). — *Ung fief appelé le moulin de Gergeault lez ledit Sainte-Menehould*, 1574 (*ibid.* P 184, 222). — *Le moulin de Gergeau*, 1587 (*ibid.* P 162, 421). — *Le fief et moulin de Bergeault*, 1600 (*ibid.* P 162, 425). — *Le moulin à eaux de Gergeaux, seize sur la rivière d'Aulve, prez la ville dudit Sainte-Menehould*, 1635 (*ibid.* P 216, 65). — *Fief Gergeaux, à Sainte-Menehould*, 1676 (dioc. anc. de Châl. t. I, p. 276). — *Le fief du moulin de Gerjeau*, 1683 (arch. nat. P 220, 12). — *Gerjau*, 1683 (*ibid.* P 220, 58). — *Le fief du moulin de Gerjeaux*, 1684 (*ibid.* P 220, 94). — *Les Gergeaux*, 1720 (Saugrain, t. I, p. 440). — *Le fief et moulin de Gergault*, 1733 (arch. nat. P 227, 31).
- GERGEAU (LE PETIT), m^{ne} is. c^{ne} de Sainte-Menehould. — *Petits Gergeaux*, 1860 (Cornet-Paulus).
- GERICOURT, lieu-dit, c^{ne} de Blacy.
- GERMAINE, c^{ne} d'Ay. — *Germanium*, 1086 (canton de Verzy, p. 143). — *Germania*, 1121 (S.-Nicaise, c. 4, l. 7). — *Germania*, 1220 (S.-Remy, l. 186). — *Germene*, *Germaine*, v. 1222 (livre des vass. de Champ). — *Germaigne*, v. 1252 (arch. nat. J 193, 51). — *Germeigne*, *Germangne*, v. 1274 (*ibid.* J 202, 31 et 45). — *Germaingne*, v. 1300 (arch. adm. de Reims, t. I, p. 1089). — *Germanes*, v. 1340 (hist. de la maison de Châtillon, p. 48). — *Germagne*, *Germaignes*, 1345 (arch. nat. J 197, 60). — *Germaignia*, 1346 (arch. adm.

de Reims, t. II, p. 1121). — *Germaingnes*, 1384 (arch. nat. P 180, 111). — *Germainnes*, 1508 (chap. de Reims, c. 27).

En 1789, Germaine faisait partie de l'élection d'Épernay et était régi par la cout. de Vitry. Son église paroissiale, diocèse de Reims, doyenné d'Épernay, était dédiée à la sainte Croix; l'abbé de Saint-Basle présentait à la cure.

GERMERIES (LES), fabrique de tourneur en bois, c^m de Sainte-Menehould. — *Les Germeries*, 1847 (lieux habités). — *Les maisons, dites les Germeries*, 1862 (Guérard, p. 479).

GERMIGNY, c^m de Ville-en-Tardenois. — *Germaniacum*, v. 940 (Flodoard, l. II, c. 5). — *Germigné*, XII^e siècle (fragm. de polypt. p. 167). — *Germignyacum*, 1216 (cart. B du chap. de Reims, f^o 174-175). — *Gemegni*, v. 1222 (livre des vass. de Champ.). — *Germigni*, 1228 (arch. adm. de Reims, t. I, p. 544). — *Germeni*, 1248 (chap. de Reims, l. Germigny). — *Germeium juxta Ronnainum*, v. 1260 (nécr. de l'église de Reims, p. 69). — *Germiniacum*, 1322 (arch. adm. de Reims, t. II, p. 287). — *Germigny-en-Montagne*, 1433 (arch. nat. Q¹ 656). — *Germigny-en-la-Montagne*, 1522 (arch. lég. de Reims, cout. p. 754). — *Jermigny*, XVIII^e siècle (Cassini).

Germigny était compris, en 1789, dans l'élection et suivait la cout. de Reims. Son église paroissiale, annexe de celle de Janvry, diocèse de Reims, doyenné de Fismes, était consacrée à Notre-Dame.

GERMINON, c^m de Vertus. — *Germinon*, 1146 (Tous-saints, c. 3). — *Germeignon*, 1181 (Vinets, c. 5). — *Germignun*, 1185 (Andecy). — *Germignun*, 1217 (la Charmoye, c. 7). — *Germenon*, v. 1222 (livre des vass. de Champ.). — *Germinonnum*, 1405 (pouillé de Châl. f^o 73 r^o). — *Germignon-en-Champagne*, 1430 (arch. nat. P 181, 62). — *Germinonnum*, 1470 (la Charmoye, c. 7).

Germinon faisait partie, en 1789, de l'élection de Châlons et était régi par la cout. de Vitry. Son église paroissiale, diocèse de Châlons, doyenné de Châlons, était dédiée à saint Martin; l'abbé de Saint-Sauveur de Vertus présentait à la cure.

GERTRUMOULIN, lieu-dit, près d'Épense. — *Locus qui dicitur Gertrudis Molendinum*, 1179 (cart. de Montiers, 10946, f^o 32 r^o).

GERVILLE, lieu-dit, c^m de Cernay-en-Dormois.

GEUX (LES), lieu-dit avec substr. c^m de Mécringes.

GÈVRES (BOIS DE), c^m de Verneuil.

GIBARTS (LES), h. détr. c^m de Troissy. — *Hameau des Gibart*, 1720 (Saugrain, t. I, p. 472).

GIBERMAYE, ruiss. c^m de Verrières.

GIFFAUMONT, c^m de Saint-Remy-en-Bouzemont. — *Girfacmont*, 1179 (S.-Jacques de Vitry, c. 3). — *Girfacmunt*, 1187 (*ibid.*). — *Girfaumont*, 1239 (Ulmoy). — *Gifaumont*, 1271 (S.-Étienne de Troyes, c. 25). — *Giffaumont*, *Giffaudimons*, 1284 (*ibid.*). — *Giffaumonts*, 1335 (*ibid.*). — *Giffodimons*, 1405 (pouillé de Châl. f^o 77 v^o). — *Giffaumont*, 1515 (grande chambrière de S.-Étienne de Troyes, 6924). — *Gifaumont*, 1542 (S.-Étienne de Troyes, c. 37). — *Giffaumont*, 1543 (*ibid.*). — *Chiffaumont*, 1561 (*ibid.*).

En 1789, Giffaumont était compris dans l'élection de Vitry et suivait la cout. de Chaumont. Son église paroissiale, diocèse de Châlons, doyenné de Perthes, était consacrée à sainte Marie-Madeleine; le chapitre de Saint-Étienne de Troyes présentait à la cure.

GIGNY-AUX-BOIS, c^m de Saint-Remy-en-Bouzemont. — *Gigni*, 1167 (Hautesfont, c. 6). — *Gignei*, vers 1252 (arch. nat. J 202, 55). — *Nostre chastel de Gygnny*, *Giny*, 1302 (arch. de l'Aube, G 654). — *Gigney*, 1366 (arch. nat. Q¹ 681, f^o 129 r^o). — *Gigneyum*, 1381 (pouillé de Troyes, A 410). — *Gigny*, 1636 (arch. nat. P 215, 36).

En 1789, Gigny-aux-Bois faisait partie de l'élection de Vitry et était régi par la cout. de Chaumont. Son église paroissiale, diocèse de Troyes, doyenné de Margerie, était dédiée à sainte Julienne; l'abbé de Montieramey présentait à la cure.

GIONGES ou SAINT-FERJEU, c^m d'Avize. — *Giungia*, 1107 (chap. de S.-Étienne de Châl. a. 1, l. 1). — *Giunge*, *Gionge*, *Gionges*, v. 1222 (livre des vass. de Champ.). — *Gyongia*, *Giorgia*, v. 1252 (arch. nat. J 193, 51). — *Gyonges*, 1508 (*ibid.* P 207, 12). — *Guorges* (sic), 1542 (taxe du diocèse de Châl. p. 214). — *Gionges*, *présentement dit Saint-Fergeul*; *Saint-Fergeul*, 1673 (arch. nat. Q¹ 681). — *Gionge* ou *Saint-Quentin*, 1720 (Saugrain, t. I, p. 411). — *Gionge*, 1741 (évêché de Châl. c. 3). — *Gionge-Saint-Ferjeu*, 1767 (Touss. c. 8).

En 1789, Gionges était compris dans l'élection de Châlons et suivait la cout. de Vitry. Son église paroissiale, diocèse de Châlons, doyenné de Vertus, était consacrée à saint Ferréol; l'abbé de Saint-Sauveur de Vertus présentait à la cure.

GIRONDE, loc. disparue, aux environs de Sézanne. — *Huc de Gironda*, v. 1222 (livre des vass. de Champ.). — *Regnaudus de Gironda*, 1225 (Bricot, c. 1).

GIRONDE (LA) ou PISSELET, affl. de la Marne, prend naissance près Thibie et joint la Marne à Saint-Gibrien.

GIVRY, fief, c^m de Vauciennes. — *Le fief, maison et*

- seigneurie de Givry, assis au dedans du village et terroir dudict Vaulsiennes, 1596 (arch. nat. P 170, 46). — *Le fief de Givry*, 1662 (*ibid.* P 191, 20). — *Le fief, maison, terre et seigneurie de Givry*, 1685 (*ibid.* Q¹ 672).
- GIVRY-EN-ARGONNE, c^{de} de Dommartin-sur-Yèvre. — *Givré*, 1164-1167 (cart. de Montiers-en-Argonne, 10946, f^o 8 r^o). — *Givrié*, 1229 (dioc. anc. de Châl. t. II, p. 209). — *Givreium*, 1231 (liber pontif. f^o 344 v^o). — *Giveri*, 1237 (Montiers, c. 4). — *Gycereium*, v. 1252 (arch. nat. J 202, 55). — *Givrei*, 1256 (cart. de Montiers, 9905, f^o 188 v^o). — *Gyrei*, 1266 (Montiers, c. 2). — *Gyri*, 1286 (*ibid.*). — *Givri*, 1288 (*ibid.* c. 1). — *Givroy*, 1317 (*ibid.* c. 2). — *Givry*, 1392 (arch. nat. P 208, 4). — *Givry*, 1498 (*ibid.* P 161, 228). — *Guery*, 1514 (*ibid.* P 162, 118). — *Givry-en-Nergonne*, 1534 (*ibid.* P 162, 340). — *Givry*, 1551 (*ibid.* P 166, 410). — *Givry-en-Argonne*, 1553 (*ibid.* P 161, 256).
- Givry-en-Argonne faisait partie, en 1789, de l'élection de Sainte-Menehould et était régi par la cout. de Vitry. Son église paroissiale, diocèse de Châlons, doyenné de Possesse, était dédiée à saint Laurent; l'abbé de Saint-Pierre-aux-Monts présentait à la cure.
- GIVRY-LEZ-LOISY, c^{de} de Vertus. — *Givri*, v. 1222 (livre des vass. de Champ). — *Gyri*, *Gyrei*, v. 1252 (arch. nat. J 193, 51). — *Givry-lez-Vertus*, 1367 (*ibid.* Q¹ 681, f^o 27 v^o). — *Givry*, 1542 (taxe du diocèse de Châl. p. 213).
- Givry-lez-Loisy était compris, en 1789, dans l'élection de Châlons et suivait la cout. de Vitry. Son église paroissiale, annexe de celle de Loisy, diocèse de Châlons, doyenné de Vertus, était consacrée à saint Pierre.
- GIZAUCOURT, c^{de} de Sainte-Menehould. — *Giselis Cortis*, comm. du xi^e siècle (polypt. de S.-Remy de Reims). — *Gisardi Cortis*, 1028 (S.-Pierre-aux-Monts, c. 1). — *Gisardis Curtis*, xi^e siècle (fragments de polyptyque, p. 169). — *Gisiacurtis*, 1132 (dioc. anc. de Châl. t. II, p. 446). — *Gisericurtis*, 1142 (S.-Pierre-aux-Monts, c. 1). — *Gisacort*, 1213 (*ibid.* c. 2). — *Jusacort*, v. 1252 (arch. nat. I 202, 52). — *Gisacourt*, 128. (*ibid.* Q¹ 668¹). — *Gisacort*, 1289 (S.-Pierre-aux-Monts, c. 2). — *Jusacort*, 1333 (*ibid.* c. 8). — *Jusacourt*, 1352 (*ibid.*). — *Gisacourt*, 1382 (*ibid.*). — *Gisacourt*, 1385 (arch. nat. P 161, 162). — *Gisacourt*, 1409 (*ibid.* P 178, 10). — *Gysacourt*, 1502 (*ibid.* P 162, 303). — *Gizacourt*, 1512 (cart. de Montiers-en-Argonne, 9905, f^o 101 r^o).
- *Gisecourt*, 1516 (arch. nat. P 184, 81). — *Gisocourt*, 1529 (*ibid.* P 184, 88). — *Gizaucourt*, 1572 (*ibid.* P 184, 202).
- Gizaucourt faisait partie, en 1789, de l'élection de Sainte-Menehould et était régi par la cout. de Vitry. Son église paroissiale, diocèse de Châlons, doyenné de Sainte-Menehould, était dédiée à saint Pierre; l'évêque de Châlons présentait à la cure.
- GLACIÈRE, m^{de}, c^{de} d'Épense (Cassini).
- GLACIÈRE (LA), m^{de}, c^{de} de Sillery.
- GLACOURT, hab. détr. c^{de} de Saint-Martin-aux-Champs. — *Glaicort*, 1213 (S.-Pierre-aux-Monts, c. 2). — *V faulchées de pré entre Saint-Martin et Songy, en la terre de Glacourt*, xiv^e siècle (dioc. anc. de Châl. t. I, p. 272). — *A cause de ladite seigneurie de Chappes nous appartient, au lieu de Saint-Martin, la rivière vulgairement appelée la rivière de Glacourt*, 1604 (arch. nat. P 179, 140).
- GLAJOLE (LA), fief, c^{de} de Ripont. — *Glajole*, 1384 (arch. adm. de Reims, t. III, p. 661). — *La Glajolle*, 1517 (arch. nat. P 162, 324). — *La viconté, terre et seigneurie de la Glajolle, assise entre Ripont et ledict Roueroy*, 1538 (*ibid.* P 184, 90).
- GLANNERIE (LA), lieu-dit, c^{de} de Brébant.
- GLANNES, c^{de} de Vitry-le-François. — *Glanna*, 1136 (cart. d'Huiron, p. 135). — *Glenne*, 1262 (Trois-Font. c. 11). — *Glannez*, 1269 (*ibid.* c. 3). — *Glanne*, 1282 (*ibid.* p. 28). — *Glane*, 1556 (arch. nat. P 166, 249).
- En 1789, Glannes était compris dans l'élection et suivait la cout. de Vitry. Au spirituel, Glannes dépendait de la paroisse d'Huiron.
- GLATIGNY (RUE DE), à Huiron.
- GLATIGNY, f. détr. c^{de} de Baye. — *La ferme de Glatigny, scize en ladite paroisse de Baye*, 1713 (évêché de Châl. c. 15). — *Grétigny*, ferme existant encore en 1827 (Chalette, ann. de la Marne, p. 146).
- GLAYÈRES (RUISSEAU DES), lieu-dit, c^{de} de Brusson.
- GLOYE (RUISSEAU DE LA), c^{de} de Janvry.
- GOBANCERIE (LA), lieu-dit, c^{de} de Champvoisy.
- GODARDERIE (LA), lieu-dit, c^{de} de Boursault.
- GODAT (LE), f. c^{de} de Gauroy-lez-Hermonville. — *La ferme du Godart*, 1720 (Saugrain, t. I, p. 477). — *Gauda*, xviii^e siècle (Cassini). — *Le Gauda*, 1835 (état-major). — *Le Godart*, 1860 (Cornet-Paulus). — *Le Goda*, 1862 (Guérard, p. 391, signale le moulin à eau, dit le Moulin du Goda, sur le territoire de Loivre).
- GODINS (LES), f. c^{de} de Boursault. — *Les Godins*, 1720 (Saugrain, t. I, p. 469).
- GOESSE (LA) ou LA GOISSE, m^{de}, c^{de} d'Épernay. — *Le fief du moulin de la Gouesse au faubourg d'Es-*

pernay, . . . ledict moulin sciz sur le ruz de Cubry, fauxbourg d'Épernay, lieu dict Grand-Pierre, vulgairement appelé le moulin de la Gouesse, 1646 (arch. nat. P 216, 131). — *Le moulin de la Gouesse*, 1720 (Saugrain, t. I, p. 470). — *La Gouasse*, 1847 (lieux habités). — *Laguasse*, 1860 (Cornet-Paulus).

GOISSE (LA), c^{ms} de Sermiers. — 1715 (revenus de S.-Nicaise, p. 217).

GOMICOURT, hab. détr. c^{ms} de Givry-en-Argonne. — *Capellania de Gomercurt*, 1233 (cart. de Montiers-en-Argonne, 10946, f^o 38 r^o). — *Gomercort*, *Gomercort*, 1233 (S.-Pierre-aux-Monts, c. 15). — *La maison de Gomécourt*, 1367 (arch. nat. P 183, 23). — *Harmycourt*, 1498 (*ibid.* P 161, 228). — *Le siège de Gomascourt où d'ancienneté souloit avoir une maison, etc.* 1509 (*ibid.* P 207, 13). — *Gomez-court*, 1596 (*ibid.* P 170, 47). — *Gomicourt*, 1673 (*ibid.* P 168, 45). — *La terre et seigneurie de Gomicourt*, 1759 (*ibid.* Q¹ 657).

Le nom de Gomicourt est resté à une fontaine de la commune de Givry.

GOMICOURT (LE PETIT), m. détr. c^{ms} de Givry-en-Argonne. — *Le Petit Gomécourt, situé et assis au finaige dudit Givry*, 1511 (arch. nat. P 185, 39).

GONCOURT, vill. c^{ms} de Matignicourt. — *Godonis Cort*, 900 (cart. du chantre Guérin, f^o 4 r^o). — *Goncour*, 1187 (cart. d'Huirois, p. 212). — *Goncourt*, 1215 (arch. nat. J 193, 13). — *Goncourt*, 1221 (Chemillon, c. 20). — *Goncourt*, v. 1252 (arch. nat. J 202, 54). — *Guincourt*, XIII^e siècle (cart. de Chemillon, f^o 35 r^o). — *Goncuria*, 1542 (taxe du diocèse de Châl. p. 210, 3).

En 1789, Goncourt faisait partie de l'élection et était régi par la cout. de Vitry. Son église paroissiale, diocèse de Châlons, doyenné de Perthes, était dédiée à Notre-Dame; le chapitre de la Trinité de Châlons présentait à la cure.

GORGE (RUISSEAU DE LA), affl. de l'Ardre, c^{ms} de Serzy-et-Prin.

GORGE DES MASSOILLERS (RU DE LA), affl. de l'Aisne; coule sur le finage de Saint-Mard-sur-Auve.

GOUÉRY, h. détr. c^{ms} de Champigny. — *Goheriun*. . . *infra parrochiam de Campinaco*, 1103 (S.-Symphorien, c. 1). — *Goeri*, XVII^e siècle (au dos de la charte de 1103). — *Au terroir de Champigny*. . . *en lieu dit en Gohery*, 1544 (S^{te}-Claire, c. 2).

L'emplacement de ce hameau est indiqué au plan cadastral de Champigny par le lieu-dit le Gouéry.

GOUFFRE (BOIS), c^{ms} de Germaine et de Saint-Imoges.

GOUILLOSNERIE (LA), lieu-dit, c^{ms} de Soilly, où l'on trouve aussi les lieux-dits la Fosse-à-Gouillon et l'Orme-à-Gouillon.

GOULARDERIE (LA), lieu-dit, c^{ms} de Montmort.

GOULAINE (RAVIN DE LA), affl. du Flagot, c^{ms} de Nesle-le-Repons.

GOULET (RUISSEAU DU), c^{ms} de Châtelraould-Saint-Louvent.

GOULOT (LE), f. c^{ms} de Fleury-la-Rivière.

GOULOT (LE), f. c^{ms} de Montigny-sur-Vesle. — *La ferme du Couleau*, 1720 (Saugrain, t. I, p. 481). — *Les Gouleaux*, XVIII^e siècle (Cassini). — *Le Gouleau*, 1805 (ann. de l'an XIII, p. 67).

GOULOT, fief, à Recy. — 1693 (dioc. anc. de Châl. t. I, p. 281).

GOURDONNERIE (LA), f. c^{ms} de Passy-Grigny.

GOURGANÇON, c^{ms} de Fère-Champenoise. — *Gurganzun*, 1161 (S.-Memmie, c. 1). — *Gurganceun*, 1171 (*ibid.*). — *Gorganzun*, 1175 (cart. d'Oyes, f^o 21 v^o). — *Altare sancti Memmi de Gorgançon*, 1183 (S.-Memmie, c. 1). — *Gorganceon*, v. 1222 (livre des vassaux de Champagne). — *Gourgançon*, 1263 (S.-Memmie, c. 7, f^o 3 v^o). — *Courcanson*, v. 1300 (extenta Campanie, Sézanne). — *Gourgansonnun*, 1324 (Touss. c. 4). — *Gourgançon*, 1330 (S.-Memmie, c. 8). — *Gontganson*, 1331 (*ibid.*). — *Gourguanson*, 1338 (*ibid.*). — *Gourgançon*, 1486 (*ibid.*). — *Gorguanson*, 1555 (S.-Nicolas de Sézanne, c. 12).

En 1789, Gorgançon était compris dans l'élection de Châlons et suivait la cout. de Meaux. Son église paroissiale, diocèse de Châlons, doyenné de Vertus, était consacrée à saint Memmie; l'abbé de Saint-Memmie présentait à la cure.

GOURMÉSIL, lieu-dit, c^{ms} de Nesle-le-Repons.

GOURNAY, vill. disp. c^{ms} de Sept-Saulx. — *Gournay prope Septem Salices*, 1302 (S.-Basle, t. 15).

GOURVAL, lieu-dit, c^{ms} d'Allemant.

GOUTTE-S'IL-PLEUT, lieu-dit, c^{ms} de Hourges.

GRÂCE (LA), c^{ms} de Courbétoux; ancienne abbaye de femmes de l'ordre de Cîteaux, fondée, en 1223, au diocèse de Troyes sous l'invocation de la Vierge; détruite au XVI^e siècle, elle fut remplacée par un prieuré d'hommes soumis à l'abbaye de Clairvaux. — *Ecclesia de Gratia Beate Marie subtus Montem Mirabilem*, 1263 (hist. de la maison de Broys, p. 35). — *Moniales de Gracia*, 1270 (S.-Nicolas de Sézanne, c. 12). — *L'abbaye de la Grace dessous Mommiral*, 1278 (hist. de la maison de Guines, p. 381). — *Couvent de la Grace Notre-Dame-sous-Mommiral*, 1334 (*ibid.* p. 407). — *L'église de Notre-Dame de la Grace-soubz-Montmirail*, 1390 (arch. nat. P 180, 84). — *Abbatia monialium de Gratia*, 1407 (pouillé de Troyes, p. 269).

GRAILLET, écart, c^{ms} de Lavannes (Cornet-Paulus).

- GRAIN-DE-SEL, écart, c^{ne} de Mareuil-sur-Ay (Cornet-Paulus).
- GRAIS (LES), f. c^{ne} du Vézier. — *Les Gris*, 1847 (lieux habités). — *Les Grés*, 1860 (Cornet-Paulus).
- GRAMMONT, écart, c^{ne} de Bassu.
- GRANDCHAMBRE (LA), gagnage, c^{ne} de Fromentières. — *Le gagnage appelé la Grant-Chambre*, 1509 (évêché de Châl. c. 15). — *La Grande-Chambre*, 1603 (*ibid.*).
- GRANDCHAMP, maladr. détr. c^{ne} de Marfaux. — *Leprosi de Magno Campo*, 118. (chap. de Reims). — *Domus leprosorum Grandis Campi*, 120. (*ibid.*). — *Capella domus sue [presbiteri de Millefagus] de Grandi Campo*, 1217 (chap. de Reims, c. 24). — *Domus leprosorum de Magno Campo in Montana prope Remis*, 1262 (*ibid.*). — *Magnus Campus juxta Marfaulr*, 1265 (arch. adm. de Reims, t. I, p. 886). — *Domus leprosorum de Magno Campo desuper Chaunisiacum*, 1272 (*ibid.*). — *Domus leprosorii de Grandi Campo supra Chammereyum*, 1276 (chap. de Reims, c. 24). — *Grant-Champ*, 1304 (*ibid.* l. Chaumuzy). — *Au terroir dudit Merfaud a une maison que on dit la maison de Grant-Champ aux Malades*, 1384 (arch. nat. P 28, 27). — *Grant-Champ les Malades*, 1508 (archevêché de Reims, c. 6). — *Une maison appartenant audict hospital [de Saint-Antoine de Reims], appelée la maison du Grant-Champ Saint-Antoine*, 1594 (chap. de Reims, c. 24).
- GRANDCHAMP (PETIT), f. détr. c^{ne} de Marfaux. — *Au terroir dudit Merfaud a une maison appelée le Petit Grant-Champ*, 1384 (arch. nat. P 28, 27).
- GRANDCHAMP, m^{ne} et m^{ne}, c^{ne} de Verzy.
- GRANDCHARME, montagne, c^{ne} de Courtisols et de l'Épine.
- GRAND-CHAUFFOUR (LE), écart, c^{ne} de Villers-Franqueux.
- GRANDCLOS, fief, c^{ne} d'Ablancourt. — *Le fief appelé Grand-Clos ou l'Ozier, dépendant dudit Ablancourt*, 1699 (arch. nat. P 222, 131). — *Le fief appelé le Grand-Clos ou Losier*, 1732 (*ibid.* P 225, 7).
- GRAND-CLOS (LE), f. c^{ne} de Giffaumont. — *La cense du Grand-Clos*, 1720 (Saugrain, t. I, p. 444).
- GRANDCOUR, fief, à Cuchery. — *Le fief de Grandcour, aize à Cuchery*, 1703.
- GRANDCOURT (LA), fief, c^{ne} de Passy-Grigny. — *Le fief de Grigny et de Passy, appelé le fief de la Grand-Court*, 1568 (arch. nat. P 181, 15).
- GRANDCOURT (LA), fief, c^{ne} de Verneuil-sur-Marne. — *Le fief de la Grandcourt, assis à Verneuil-sur-Marne*, 1571 (arch. nat. P 161, 268).
- GRANDCOURT (LA), fief, c^{ne} de Ville-en-Tardenois. — *Le fief de la Grand-Court à Villes-en-Tardenois*, 1568 (arch. nat. P 151, 18).
- GRANDE-CENSE (LA), près Oiry. — *Une cense appelée d'ancienneté la Grant-Cense*, 1498 (arch. nat. P 181, 95).
- GRANDE-CENSE-DU-VIDAME (LA), anc. f. c^{ne} de Bourgogne. — *Leur cense dudit Bourgogne appelée la Cense le Vidame*, 1482 (chap. de Reims, c. 9). — *La cense appelée la Grande Cense du Vidame, . . . située au villaige de Bourgogne*, 1534 (*ibid.*).
- GRANDE-COUR (LA), f. c^{ne} de la Cheppe.
- GRANDE-ÉPINE (LA), f. c^{ne} de Saint-Ouen. — *La Grande-Épine, finage et paroisse de Saint-Ouen*, 1732 (arch. nat. Q¹ 657). — Cf. ÉPISE (L').
- GRANDE-FONTAINE, f. c^{ne} de Corfélix. — *Grande-Fontaine*, XVIII^e siècle (Cassini). — *Fontaine-la-Grande*, 1847 (lieux habités). — *La Grande-Fontaine*, 1862 (Guérard, p. 233).
- GRANDE-FONTAINE (RU DE LA), affl. du Petit-Morin; arrose le territoire du Thoult-Trosnay.
- GRANDE-FOSSE, pavillon, c^{ne} d'Ablois-Saint-Martin. — *Grand-Losse*, 1720 (Saugrain, t. I, p. 471). — *Grand-Fosse*, XVIII^e siècle (Cassini). — *Grande-Fosse-le-Pavillon, château*, 1847 (lieux habités). — *La Grande-Fosse*, 1862 (Guérard, p. 158).
- GRANDE-GOUTTE (RU DE), affl. du Rouillat; coule sur le finage de Herpont.
- GRANDE-LAYE (LA), fief et bois, c^{ne} de Congy et de Fèrebrianges. — *Nemus de Loya*, 1224 (cart. de S.-Martin d'Épernay, p. 160). — *Cinq arpens de bois en lieu que on dit la Grant-Laye et la Tournelle*, 1366 (arch. nat. Q¹ 681, P^o 85). — *Le fief de la Grande-Laye des bois de Congy*, 1673 (*ibid.* Q¹ 681).
- GRANDES-BORNES (LES), fief, à Pocancy. — 1693 (dioc. anc. de Châl. t. I, p. 281).
- GRANDES-BROSSES (LES), h. c^{ne} du Vézier. — *Les Grandes Broses*, XVIII^e siècle (Cassini). — *Les Broses-les-Grandes*, 1847 (lieux habités).
- GRANDES-CÔTES (LES), c^{ne} de Saint-Remy-en-Bouzemont. — *Costes*, 1218 (chap. de Châl. a. 5, l. 55). — *Les Costes d'Ambrières*, 1367 (arch. nat. Q¹ 681, P^o 39). — *Les Grandes-Costes*, 1539 (*ibid.* P 183, 1). — *Grandes-Côtes*, XVIII^e s^e (Cassini).
- Les Grandes-Côtes faisaient partie, en 1789, de l'élection et suivaient la cout. de Vitry. L'église paroissiale, diocèse de Châlons, doyenné de Perthes, était dédiée à Notre-Dame; l'évêque de Châlons en était collateur.
- GRANDE-SERRE, m^{ne}, c^{ne} de Troissy. — *Une maison, grange, stable, court devant, jardin derrière, nommée*

- la maison de la Grant-Serre séant au mont*, 1511 (arch. nat. P 181, 1).
- GRANDES-FONTAINES (LES), anc. f. c^{ne} d'Unchair. — *La ferme des Grandes-Fontaines*, 1720 (Saugrain, t. I, p. 484). — *La Grande-Fontaine*, xviii^e siècle (Cassini).
- GRANDES-LOGES (LES). — Voy. LOGES (LES GRANDES-).
- GRANDES-MARES (LES), cense, à Braux-Saint-Remy. — *La cense des Grandes-Mares, scize à Braux-Saint-Remy*, 1652 (arch. lég. de Reims, statuts, t. I, p. 243).
- GRANDES-ROCHES (BOIS DES), c^{ne} de Leuvrigny.
- GRAND-ESSART (LE), écart, c^{ne} de Vandières-sous-Châtillon. — *Le Grand-Essart*, 1720 (Saugrain, t. I, p. 472). — *Les Essars*, xviii^e siècle (Cassini). — *Les Grands-Essarts*, 1834 (état-major).
- GRAND-ESSART (RU DU), c^{ne} de Vandières-sous-Châtillon.
- GRANDES-TUILERIES (LES), f. c^{ne} de Sézanne.
- GRANDES-VALLÉES (LES), fief, c^{ne} de Moivre (dioc. anc. de Châl. t. II, p. 79).
- GRAND-ÉTANG (LE), affl. de l'Isson, c^{ne} de Gigny-aux-Bois.
- GRANDE-TRANCHÉE (LA), route dans les bois, c^{ne} de Florent et de Sainte-Menehould.
- GRANDE-TRANCHÉE (LA), fief, c^{ne} de Landricourt (Guérard, p. 573).
- GRANDE-TUILERIE (LA), tuil. détr. auj. lieu-dit, c^{ne} de Bouvancourt.
- GRAND-FOSSÉ (LE), f. c^{ne} de Verdon.
- GRAND-HAMEAU (LE), h. c^{ne} de Romain. — *Les Grands Hameaux de Romain, composez de fiefs autrefois appelez Moncel, Louvecourt et Semicourt*, 1646 (arch. nat. P 216, 139). — *Les Grands-Hameaux, les Hameaux*, 1773 (*ibid.* Q¹ 654). — *Le Grand Hameau, dit le Romain*, 1862 (Guérard, p. 428).
- GRAND-HAMEAU (RU DU), affl. du ru de Bouvancourt; arrose le finage de Romain.
- GRAND-HAN (LE), lieu-dit, c^{ne} de Ripont.
- GRAND-JARDIN (LE), quart. de Verneuil.
- GRAND-MESNIL (LE), écart, c^{ne} de Villeneuve-la-Lionne.
- GRAND-MOULIN (LE), mⁱⁿ dépendant de la baronnie de Baye. — *J'ay droict à trois moulins bannaux en madiete terre et seigneurye, l'un desquelz . . . ; les deux autres, qui sont le Grand-Moulin et le Moulin-des-Regnardz, sont en bon estat*, 1603 (évêché de Châl. c. 15).
- GRAND-MOULIN (LE), mⁱⁿ, c^{ne} de Corfélix.
- GRAND-MOULIN (LE), lieu-dit, c^{ne} de Lachy.
- GRAND-MOULIN (LE), mⁱⁿ, c^{ne} de la Neuville-au-Pont, à 500 mètres en amont du village.
- GRAND-MOULIN (LE), mⁱⁿ, c^{ne} de Romain. — *Nous avons audit lieu de Romain un moulin à eaux appellé le Grand-Moulin*, 1773 (arch. nat. Q¹ 654).
L'atlas cadastral nomme ce lieu *les Grands-Moulins*.
- GRAND-MOULIN (LE), mⁱⁿ, c^{ne} de Saint-Gilles.
- GRAND-MOULIN (LE), lieu-dit, c^{ne} de Ventelay.
- GRAND-MOULIN-DE-LACHY (LE), anc. mⁱⁿ, à Sézanne. — *Apud Sezann. grande molendinum de Lachi*, 1179 (S.-Nicolas de Sézanne, c. 10).
- GRAND-MOULIN-DE-LA-NOUE (FIEF DU), c^{ne} de la Noue. — *Le fief du Grant-Moulin de la Noe*, 1524 (arch. nat. P 193, 35). — *Le fief du Grand-Moulin dudit Beauvais dit le moulin de la Noue*, 1751 (*ibid.* Q¹ 678).
- GRAND-OSERAY, fief, c^{ne} d'Aulnay-sur-Marne. — *Le fief appellé le Grant-Oseray et saulsay d'Aulnay-sur-Marne*, 1538 (arch. nat. P 161, 252).
- GRANDPIERRE, h. c^{ne} d'Épernay. — *Grant-Pierre*, 1439 (arch. nat. P 181, 65).
- GRANDPRÉ, h. c^{ne} de Belval, c^{ne} de Châtillon. — *Grant-Pré*, v. 1222 (livre des vass. de Champ.). — *Grant-pré*, 1767 (Belval, c. 1). — *Grant-Prez*, xviii^e s^e (Cassini).
- GRANDPRÉ, mⁱⁿ, c^{ne} d'Épernay. — *Un moulin à eaux séant à Grandpré, en la paroisse d'Épernay*, 1442 (arch. nat. P 182, f^o 214 r^o).
- GRAND-RU, cense détr. fief et étang, à Vieil-Dampierre. — *L'estang que on dit Grant-Ru, séant ou boiz de la Neuville-au-Boiz*, 1389 (arch. nat. P 183, 44). — *L'estang de Grand-Ruz*, 1519 (cart. de Montiers-en-Argonne, 9905, f^o 184 r^o). — *Le gaingnage et estang de Grant-Ru*, 1538 (*ibid.* f^o 253 v^o). — *La cense du Grand-Ru*, 1618 (arch. nat. P 179, 149). — *Grandrup*, 1662 (dioc. anc. de Châl. t. I, p. 286). — *Le fief de Grandrup*, 1733 (arch. nat. P 226, 42).
La cense de Grand-Ru existait sans doute encore au milieu du siècle dernier, car Cassini figure une maison au bord de l'étang.
- GRANDS-BOULEAUX (LES), f. c^{ne} de la Chapelle-sur-Orbais. — *Les Boulleaux*, xviii^e siècle (Cassini).
- GRANDS-MOULINS (LES), lieu-dit, c^{ne} de Vitry-en-Perthois.
- GRANDS-PRÉS (RUISSEAU DES), c^{ne} de Janvry.
- GRANGE (LA), f. c^{ne} d'Arcis-le-Ponsart. — *Les Granges-Digny*, xviii^e siècle (Cassini). — *Les fermes d'Égny-Grange*, 1805 (ann. de l'an XIII, p. 28). — *Égny-Granges*, 1860 (Cornet-Paulus).
- GRANGE (LA), fief, à Gigny-aux-Bois. — 1693 (dioc. anc. de Châl. t. I, p. 284).
- GRANGE (LA), anc. écart, c^{ne} de la Noue. — *Domus de*

- Granchia apud Noam*, 1407 (pouillé de Troyes, n° 354).
- GRANGE-À-DIZY (LA), f. détr. c^{ns} d'Hautvillers.
- GRANGE-ALBEAU (LA), f. c^{ns} de Châtrices. — *La Grange-Albaut*, 1720 (Saugrain, t. I, p. 39).
- GRANGE-ANDRÉ (LA), f. détr. aux environs d'Épernay. — *Grangia Andree*, 1284 (cart. de S.-Martin d'Épernay, p. 172).
- GRANGE-À-PRÉVÔT (LA), lieu-dit, c^{ns} de Saint-Eulien.
- GRANGE-AU-CHAMP (LA), f. disp. c^{ns} de Conantre (dioc. anc. de Châl. t. II, p. 360).
- GRANGE-AU-PRÊTRE (LA), f. c^{ns} du Thoult-Trosnay. — *La Grange-au-Prebtre*, paroisse dudit Thou, 1623 (le Reclus, c. 1). — *La Grange-aux-Prêtres*, 1720 (Saugrain, t. I, p. 473). — *La Grange-au-Prestre*, XVIII^e siècle (Cassini). — *La Grange-du-Prêtre*, 1847 (lieux habités). — *Grange-aux-Prêtres*, 1860 (Cortet-Paulus).
- GRANGE-AUX-BAINS (RUISSEAU DE LA), lieu-dit, c^{ns} de Châtelraould-Saint-Louvent.
- GRANGES-AUX-BARRES (LA), lieu-dit, c^{ns} de Vertus.
- GRANGE-AUX-BOIS (LA), f. c^{ns} de Chavot. — *La Grange-au-Bois*, 1455 (arch. nat. P 181, 72). — *La Grange-aux-Bois*, 1720 (Saugrain, t. I, p. 469).
- GRANGE-AUX-BOIS (LA), h. détr. c^{ns} de Dormans. — 1720 (Saugrain, t. I, p. 470).
- GRANGE-AUX-BOIS (LA), lieu-dit, c^{ns} de Lachy.
- GRANGE-AUX-BOIS (LA), anc. f. c^{ns} de Mondement-Montgivreux. — *La Grange-au-Bois*, 1397 (Montier-la-Celle, c. 19). — *Le fief de la Grange-au-Bois*, 1528 (arch. nat. P 165, 274). — *La Grange-aux-Bois*, 1607 (*ibid.* P 178, 101).
- GRANGE-AUX-BOIS (LA), f. c^{ns} de Sainte-Gemme.
- GRANGE-AUX-BOIS (LA), h. c^{ns} de Sainte-Menehould. — *La Grange-au-Bois*, v. 1300 (extenta Camp. S^{te}-Menehould). — *La maison que on dit la Grange-du-Bos lès Sainte-Menehould*, 1370 (arch. nat. P 183, 25). — *Deux autres fiez appellez la Grange et la Grangette-au-Bois, assiz lès Sainte-Manehoust*, 1554 (*ibid.* P 162, 364). — *La Grange-au-Bois*, 1602 (*ibid.* J 202, 46 bis).
- GRANGE-AUX-BOIS (LA), chât. c^{ns} de Sézanne. — *La Grange-au-Bois*, 1508 (arch. nat. P 165, 243). — *L'ostel seigneurial de la Grange-aux-Bois*, 1509 (*ibid.* P 178, 64).
- GRANGE-AUX-BOIS (LA), f. ruinée, c^{ns} de Troissy. — *La maison*, . . . assize au terroir de Troissy à la Grange-au-Bois, 1512 (Amour-Dieu, c. 2). — *Une petite ferme appelée la Grange-aux-Bois*, 1777 (arch. nat. Q¹ 678).
- GRANGE-AUX-BOIS (LA), f. c^{ns} de Vandières-sous-Châtillon.
- GRANGE-AUX-BOIS (LA), lieu-dit, c^{ns} de Vertus.
- GRANGE-AUX-BOIS (RU DE), affl. de la Semoigne; coule sur le territoire de Champvoisy.
- GRANGE-AUX-BOURGEOIS (LA), f. détr. c^{ns} de Lachy. — *La Grange-au-Bourgeois*, assise vers Lachy près de Sézanne, 1344 (arch. nat. J 194, 33). — *La Grange-aux-Bourgeois*, 1375 (*ibid.* P 204, 172). — *Deux cens arpens de bois ou environ estant des appartenances de la terre et seigneurie de la Grange-aux-Bourgeois assiz es paroisses de Lachy et Charville*, 1499 (*ibid.* P 165, 230). — *La Grange-aux-Bourgeois*, 1602 (chap. de Sézanne, c. 1). — *Une maison, colombier et autres bâtimens dont il n'existe plus que quelques fondations*, 1771 (arch. nat. Q¹ 679).
- GRANGE-AUX-CHAMPS (LA), lieu-dit, c^{ns} de Rosay.
- GRANGE-AUX-CHAMPS (LA), lieu-dit, c^{ns} de Soulières.
- GRANGE-AUX-CHAMPS (LA), lieu-dit, c^{ns} de Villers-le-Sec.
- GRANGE-AUX-MÂTINS (LA), f. disp. c^{ns} de Villeneuve-la-Lionne. — *Nostre granche appelée la Grange-aux-Matins*, 1511 (Belleau). — *Une ferme et mestayrie . . . appellez vulgurement la Grange-aux-Matins près ledict Belleau*, 1573 (*ibid.*). — *La Grange-aux-Matins en la parroisse de Villeneuve-la-Lionne*, 1591 (*ibid.*).
- GRANGE-AUX-MOINES (LA), lieu-dit, c^{ns} de Chichey.
- GRANGE-AUX-PRÉS (LA), lieu-dit, c^{ns} de Châtelraould-Saint-Louvent.
- GRANGE-DAME-LUCIE (LA), hab. disp. c^{ns} de Sainte-Menehould. — *La place et le pourpris et jardins où jadis seoit ladite maison que on disoit la Grange-Dame-Lucie*, 1370 (arch. nat. P 183, 25).
- GRANGE-DE-CONGY (LA), f. c^{ns} de Saudoy. — *Connegi*, v. 1252 (arch. nat. J 195, 96). — *La ferme la Grange de Congy*, 1720 (Saugrain, t. I, p. 474). — *La Grange de Congy*, 1805 (ann. de l'an XIII, p. 82).
- GRANGE-D'ESTOQUE (LA), lieu-dit, c^{ns} de Vésigneul-sur-Marne.
- GRANGE-DIZY, f. c^{ns} d'Hautvillers-Saint-Hilaire. — *Une maison près dudit Auville appelée la Grange-de-Dizy*, 1384 (arch. nat. P 51², 1430). — *Une belle cense appelée la Grange-à-Dizy*, 1663 (*ibid.* Q¹ 675). — *La Grange*, 1847 (lieux habités).
- GRANGE-DU-HAUT-CHEMIN (LA), lieu-dit, c^{ns} de Poix.
- GRANGE-DU-VAUX (LA), f. c^{ns} de Champaubert. — *La Grange-du-Vaux*, 1673 (arch. nat. Q¹ 681). — *Grange-du-Vaux*, XVIII^e siècle (Cassini). — *La Grange-de-Vaux*, 1834 (état-major).
- GRANGE-GAUCHER (LA), h. c^{ns} d'Igny-le-Jard. — *Jay joignant en madicte forest de Wassy ung lieu que Pon appelle la Grange-Gauchel qui, pareillement, a*

- esté en ruine et non valeur, et est commencée à defricher, 1510 (arch. nat. P 179, 184).
- GRANGE-JABLET (LA), f. c^m de Brigny-Vaudancourt. — *La Grange-Ablet*, 1720 (Saugrain, t. I, p. 469). — *La Grange à bled*, XVIII^e siècle (Cassini). — *La Grange-à-Jabled*, 1847 (lieux habités). — *La Grange-à-Jablot*, 1860 (Cornet-Paulus). — *La Grange-Jablot*, 1862 (Guérard, p. 182).
- GRANGE-L'ABBESSE (LA), f. disp. c^m d'Ablois-Saint-Martin. — *Une place mazure close de fossé, nommé communément la Grange-l'Abbesse, avec cent arpens de terre en friches, hayes et buissons, assise au-dessus de Violennes, à charge d'edifier sur ladite place une maison, grange et estable et de payer de loyer cent sols par an*, 1499 (arch. nat. Q¹ 655; Avenay, 132; bail pour 99 ans). — *Ladite cense et gaignage assise au finage Saint-Martin d'Ablois, appelé de toute ancienneté la Grange-l'Abbesse*, 1508 (*ibid.*).
- GRANGE-L'ABBESSE (LA), f. disp. c^m d'Epernay. — *La cense de la Grange-l'Abbesse en la paroisse d'Epernay*, 1640 (Avenay, c. 1).
- GRANGE-LAURENT (LA), f. c^m de Congy. — *Une maison appelée la Grange-Lorent*, 1366 (arch. nat. Q¹ 681, f^o 82). — *La Grange-Laurens*, 1404 (hist. de la maison de Béthune, p. 261). — *La Grange-Laurent*, 1508 (arch. nat. P 207, 12).
- GRANGE-LE-COMTE (LA), f. c^m de Brigny-Vaudancourt. — *La Grange-le-Comte*, 1362 (arch. nat. P 181, 35).
- GRANGE-LUA (LA), f. c^m d'Ablois-Saint-Martin. — *La Grande-Lua*, 1720 (Saugrain, t. I, p. 471). — *Lua*, XVIII^e siècle (Cassini).
- GRANGEOTTE, lieu-dit, c^m de Péas.
- GRANGE-ROUGE (LA), lieu-dit, c^m de Charleville.
- GRANGE-ROUGE, f. détr. c^m des Essarts-lez-Sézanne. — *La Grange-Rouge*, 1511 (grande chambr. de S.-Étienne de Troyes, 6 G 24). — *Grange-Rouge*, 1623 (S.-Étienne de Troyes, l. 36). — *La terre et seigneurie des Essarts, Chastelet et Grange-Rouge*, 1700 (*ibid.* l. 24). — *Sur ledit terroir des Essarts, en ladite contrée de Grange-Rouge*, 1740 (*ibid.*).
- GRANGES (LES), écart, c^m de Grauves (Cornet-Paulus).
- GRANGES (LES), f. c^m d'Huiron. — *Allodium de Canponia*, 1135 (cart. d'Huiron, p. 19). — *Allodium Grangearum, jadis appelé Canponia, que les dessus dits fondateurs d'icelle église, c'est assavoir Guido ad Barbam et Hugo, frater ejus, Engocindisque soror sorum, donnèrent en douaire à ladite église en la fondation d'icelle* (1135), 1464 (*ibid.* p. 540). — *Granges*, 1633 (lieux régis par la cout. de Vitry). — *Grange*, XVIII^e siècle (Cassini).
- GRANGES (LES), anc. chât. c^m de la Noue. — *Le fief des Granges*, 1722 (arch. nat. P 223, 181). — C'est sur l'emplacement de ce château que fut construit, en 1771, le château de la Noue (hist. d'Esternay, p. 283). — *Le château dit des Granges*, 1862 (Guérard, p. 215).
- GRANGES-GUÉBART (LES), terrage, c^m de Boursault. — *Audict fief de Givry ung terrage appelé les Granges-Guebart*, 1596 (arch. nat. P 170, 46).
- GRANGES-SUR-AUBE, c^m d'Anglure. — *Granges*, 1076 (hist. des comtes de Champ. t. III, p. 466). — *Granchia*, 1195 (Montiéramey, 617). — *Grangia*, 1197 (*ibid.*). — *Les Granches, la Granche, les Granges*, v. 1222 (livre des vass. de Champ.). — *Grangia super Alban*, v. 1252 (arch. nat. J 195, 96). — *Granches*, 1274 (*ibid.* J 203, 84). — *Granges-seur-Aube, Granches-seur-Aube*, 1375 (*ibid.* P 175, 157). — *Granchia super Alban*, 1381 (pouillé de Troyes, A 316). — *Grange super Alban*, 1443 (évêché de Troyes, G 22). — *Granges-sur-Aulbe*, 1471 (chap. de Sézanne). — *Grange sur la rivière d'Aulbe*, 1518 (arch. nat. P 165, 264). — *Les Granges-sur-Aube*, 1603 (*ibid.* P 165, 332). — *Granchia*, 1781 (Courtalon, t. III, p. 285).
- Granges-sur-Aube était compris, en 1789, dans l'élection de Sézanne et suivait la cout. de Meaux. Son église paroissiale, diocèse de Troyes, doyenné de Sézanne, était consacrée à saint Maurice; l'évêque de Troyes en était le collateur.
- GRANGETTE (LA), lieu-dit, c^m de Soizy-aux-Bois.
- GRANGETTE (LA), h. c^m de Villeneuve-lez-Charleville (Cassini).
- GRANGETTE (LA), h. disp. c^m de Vitry-le-Brôlé. — 1633 (lieux régis par la cout. de Vitry).
- GRANGETTE-AUX-BOIS (LA), m^m, c^m de Sainte-Menehould. — *La Grangette-aux-Bois*, 1554 (arch. nat. P 162, 364). — *La Grangette-aux-Bois*, 1651 (*ibid.* P 216, 87). — *Le fief de la Grangette*, 1712 (*ibid.* P 222, 243). — *Les Grangettes*, 1838 (état-major). — *La Grangette*, 1847 (lieux habités).
- GRANGETTES (LES), h. détr. c^m de Pierremorains. — *Grangettes*, v. 1252 (arch. nat. J 193, 5). — *Les Grangettes*, 1367 (*ibid.* Q¹ 681, f^o 23 r^o). — *Les Grangettes*, 1508 (*ibid.* P 207, 12). — *La Grangette*, 1605 (*ibid.* P 190, 56, f^o 1 v^o). — *Il ne reste plus rien aux Grangettes*, 1720 (Saugrain, t. I, p. 411).
- GRAS (BOIS DE), c^m de Vitry-le-François.
- GRATIÈRES (LES), débit, c^m d'Hermonville.
- GRATIGNY (RUE DE), à Oiry.
- GRATREUIL, c^m de Ville-sur-Tourbe. — *Gratterue*, 1251

- (chartes de S.-Nicaise; bibl. nat. fonds latin, 12779, f° 131). — *Graterous*, 1261 (cart. de Moiremont, f° 418 r°). — *Gratreuil*, 1278 (chartes de S.-Nicaise; bibl. nat. ms. latin, 12779, f° 134). — *Grateruel*, 1386 (arch. nat. P 177, 629). — *Gratreuil*, 1411 (compte de Notre-Dame-en-Vaux, p. 6). — *Graterueil-en-Champagne*, 1636 (arch. nat. Q¹ 661). — *Grateuil*, *Gratteuil*, 1637 (*ibid.* P 216, 73).
- En 1789, Gratreuil faisait partie de l'élection de Reims et était régi par la cout. de Vitry. Son église paroissiale, annexe de celle de Fontaine-en-Dormois, diocèse de Reims, doyenné de Cernay-en-Dormois, était dédiée à saint Nicolas.
- GRATRY, lieu-dit, c^o d'Herpont.
- GRATTE-CHIENS (LES), écart, c^o de Damery (Cornet-Paulus).
- GRATTERIE, lieu-dit, c^o de Bussy-le-Château.
- GRAUVES, c^o d'Avize. — *Grava*, 1224 (cart. de S.-Martin d'Épernay, p. 161). — *Graves*, 1233 (Teulet, trésor des chartes, t. II, p. 257). — *Grauva*, 1252 (arch. nat. J 202, 47). — *Grave*, v. 1300 (extenta Campanie, Épernay). — *Grauve*, 1308 (arch. nat. P 1114). — *Grauves*, 1367 (*ibid.* Q¹ 681, f° 21 v°). — *Grauvez*, 1515 (Argensolles, c. 1). — *Grava* (sic), 1542 (taxe du diocèse de Châl. p. 214). — *Groves*, 1574 (arch. nat. P 181, 118). — *Grove*, 1574 (*ibid.* P 162, 168). — *Graulte*, 1575 (*ibid.* P 181, 116). — *Groves*, 1664 (*ibid.* P 191⁴, 26 bis). — *Graultes*, 1673 (*ibid.* P 1762, f° 116 r°).
- En 1789, Grauves était compris dans l'élection de Châlons et suivait la cout. de Vitry. Son église paroissiale, diocèse de Châlons, doyenné de Vertus, était consacrée à Notre-Dame; l'abbé de Saint-Sauveur de Vertus présentait à la cure.
- GRAVANE (MONT-), c^o de Saint-Hilaire-au-Temple.
- GRAVELINES, h. c^o de Couvrot-et-Villers.
- GRAVELLE (LA), chât. c^o de Vert-la-Gravelle. — *La Gravelle*, 1605 (arch. nat. P 190, f° 561 v°). — *La Gravel*, 1633 (lieux régis par la cout. de Vitry). — *Gravelle*, xviii^e siècle (Cassini).
- GRAVELLE (RUISSEAU DE LA), affl. du Petit-Morin; coule sur le territoire de Vert-la-Gravelle.
- GRAVELOTTÉ (LA), ruiss. c^o d'Aigny.
- GRAVELOTTÉ (LA), affl. de la Bruxenelle; arrose le finage de Blesmes.
- GRAVIÈRE (LA), h. c^o d'Heiltz-le-Hutier.
- GRAVIÈRE (LA), ruiss. affl. de la Bruxenelle; passe au hameau de Saint-Étienne, c^o de Vitry-le-Brûlé.
- GRESSET, m^o, c^o de Faux-Fresnay.
- GRESOULE, f. c^o d'Huiron. — *Grenoble dit Boiselle*, xviii^e siècle (Cassini). — *Le Buisson-Grenoble*, 1847 (lieux habités).
- GRENOTIE (LA), h. c^o de Romain.
- GRENOUILLÈRE (LA), f. c^o de Glannes. — *Grenouillière*, 1720 (Saugrain, t. I, p. 444). — *La Grenouillière*, 1767 (cart. d'Huiron, p. 415).
- GRENOUILLÈRE (LA), affl. de la Guenelle; coule sur le territoire de Glannes.
- GRÈVERIE (LA), écart, c^o de Sainte-Menehould (Cornet-Paulus).
- GRÈVES (LES), h. c^o de Bagnaux.
- GRÈVES (LES), f. c^o de Loisy-sur-Marne.
- GRÉVY, lieu-dit, c^o de Witry-lez-Reims.
- GREZ (LE), m^o, c^o d'Avenay. — *Un moulin à bled appelé Moulin du Grez, estant sur ledit ruisseau du Livre*, 1656 (arch. nat. P 217, 35). — *Le Graiz*, 1742 (Avenay, c. 1). — *Greiz*, 1834 (état-major).
- GRIGNY, lieu-dit, c^o d'Avenay.
- GRIGNY, h. c^o d'Éclaires. — *Griny*, xvi^e siècle (cart. de Montiers, 9905, f° 130 v°). — *Grignay*, *Grugny*, 1860 (Cornet-Paulus).
- GRIGNY, f. c^o d'Élise. — *Grimium*, 1197 (Châtices).
- GRIGNY, h. c^o de Passy-Grigny. — *Grigny*, 1372 (arch. nat. P 208, 23).
- GRIL-D'ARCAN (BOIS DU), c^o de la Noue.
- GRILARDERIE (LA), m^o, près Cormoyeux. — *Le moulin de la Grilarderie*, 1667 (arch. nat. Q¹ 673).
- GRIMON (LA), m^o, c^o de Romain. — *La Grimon*, 1847 (lieux habités). — *Grimone*, 1860 (Cornet-Paulus).
- GRIMPRET, f. c^o de Chavot-Courcourt. — *Grimpé*, xviii^e siècle (Cassini). — *Grimperet*, 1860 (Cornet-Paulus). — *Grimpré*, 1862 (Guérard, p. 188).
- GRIPPERIE (LA), lieu-dit, c^o de Boursault.
- GRISARDERIES (LES), lieu-dit, c^o de Cormoyeux-Romey.
- GRIVAGE, anc. faub. de Nesle-la-Reposte (Guérard, p. 217).
- GRIVAS (RU DE), affl. de la Marne; arrose le territoire de Fleury-la-Rivière.
- GRIVOIS, anc. f. c^o de Courdemange. — *Grivoys*, 1720 (Saugrain, t. I, p. 443). — *Les Grivois*, 1805 (ann. de l'an XIII, p. 44).
- GRIVORGE (LE), m^o, c^o de Mareuil-sur-Ay. — *La Grivorge*, 1860 (Cornet-Paulus). — *Le moulin dit du Grivorge*, 1862 (Guérard, p. 372).
- GROS-BOURG (LE), lieu-dit, c^o de Soulières.
- GROSCÈNE, f. c^o de Baye (Cassini).
- GROSEILLIERS (LES), f. c^o de Corrobert. — *Les Groisiers*, 1805 (ann. de l'an XIII, p. 143). — *Les Groisiliers*, 1860 (Cornet-Paulus).
- GROS-GAGNAGE (LE), gagn. c^o de Vernancourt. — *Une*

- maitairie ou gannaige assise audit Verancourt, appelé le Gros-Ganaige*, 1571 (arch. nat. P 183, 9). — *Une maitairie... appelé le Gros-Gaignage*, 1657 (*ibid.* P 217, 51).
- GROS-MEYANE (LE), h. disp. c^{ne} d'Aulnay-aux-Planches. — *Le Gros-Meyane, le Gros-Meyant*, 1633 (lieux régis par la cout. de Vitry).
- GROS-MILON (LE), écart, c^{ne} de Comblisy. — *Gros-Millon*, 1860 (Cornet-Paulus). — *Le Gros-Milon*, 1862 (Guérard, p. 198).
- GROS-MONT, écart, c^{ne} de Lavannes (Cornet-Paulus).
- GROS-MORAINS, fief, près Morains. — *Le Gros-Morains*, 1508 (arch. nat. P 207, 12). — *La terre, fief et seigneurie de Groismorains*, 1605 (*ibid.* p. 190, 56). — *Gros-Morains*, 1734 (*ibid.* Q¹ 681).
- GROS-MOULIN (LE), lieu-dit, c^{ne} de Corribert.
- GROS-MOULIN (LE), h. c^{ne} de Montmort. — *Moulin-Faipeu*, 1570 (Chalette, ann. de la Marne, 1827, p. 39). — *Le Gros Moulin*, 1720 (Saugrain, t. I, p. 471). — *Gros-Moulin*, 1860 (Cornet-Paulus).
- GROS-PRÉS (RUISSEAU DES), c^{ne} de Châtillon-sur-Broué.
- GROS-PRÉS (RU DES), affl. du ru de Daucourt; arrose le finage de Daucourt.
- GROS-PRÉS (RUISSEAU DES), affl. de la Chéronne, c^{ne} de Outines.
- GROS-RU (LE), affl. du Surlélin; coule sur le territoire de la Ville-sous-Orbais.
- GROSSA-SILVA, anc. nom latin d'un bois, près Jonquery. — *Nemus quod dicitur Grossa Silva et est situm, ut dicitur, desuper Jonqueri*, 1243 (liber pontif. f^o 518 v^o).
- GROSSE-CHAUSSÉE (LA), chemin, c^{ne} de Clamanges.
- GROSSE-ÉPINE (LA), fief, c^{ne} de Chapelaine-sous-Margerie. — *La Grosse-Épine, assis à Chappelaine*, 1636 (arch. nat. P 215, 36).
- GROSSE-FERME (LA), f. c^{ne} d'Aulnay-aux-Planches. — *Grand-Aulnay*, xviii^e siècle (Cassini).
- GROSSE-FERME (LA), c^{ne} de Brigny. — *La Grande-Ferme*, xviii^e siècle (Cassini).
- GROSSE-FERME-DU-SOURDON (LA), f. c^{ne} d'Ablois-Saint-Martin.
- GROSSE-PIERRE (LA), m^{ne}, c^{ne} de Passy-Grigny. — *La Grosse-pierre*, 1720 (Saugrain, t. I, p. 471).
- GROS-SOURDOIS (RUISSEAU DES), c^{ne} de Cormoyeux-Romey.
- GROTTE (LES), m^{ne}, c^{ne} de Sézanne.
- GRUERIE (BOIS DE LA), c^{ne} de Romigny.
- GRUGNET (MONT DU), c^{ne} de Mareuil-sur-Ay.
- GUÉ-BARRÉ (LE), f. c^{ne} des Essarts-lez-Sézanne. — *La ferme du Gué-Barré*, 1720 (Saugrain, t. I, p. 473). — *Guebarre*, xviii^e siècle (Cassini). — *Le Guébarre*, 1784 (Courtalon, t. III, p. 293). — *Gué-Barré*, 1860 (Cornet-Paulus).
- GUÉ-DE-SAINT-LAMBERT (LE), lieu-dit, c^{ne} de la Chapelle-Lasson.
- GUÉ-LA-PIERRE (LE), m^{ne}, c^{ne} de Blaise-sous-Hauteville.
- GUÉ-MARION, m^{ne} éclusière, c^{ne} de Cormicy.
- GUENELLÉ (LA), affl. de la Chéronne; arrose le territoire de Glannes. On donne quelquefois ce nom à la Chéronne elle-même, comme le prouve le texte de 1723. — *A Glanno... sus un petit ruisseau appelé Glenelle*, 1464 (cart. d'Huiron, p. 559). — *La rivière qui flue le long desdits finages [de Huiron, Glannes et Courdemange], vulgairement appelée la Genelle*, 1713 (*ibid.* p. 621).
- GUÉNONNIÈRE (LA), lieu-dit, c^{ne} de Morangis.
- GUÉPIÈRE (LA), h. c^{ne} de Drosnay. — *La Guepiere-lez-Othines*, 1503 (arch. nat. Q¹ 657). — *La Guespière*, 1508 (*ibid.* P 207, 12). — *Le fief, terre et seigneurie de la Guespière, qui est une rue du village d'Outhine dépendant de la paroisse dudict Dronnay*, 1736 (*ibid.* P 215, 36). — *La Guespière*, 1720 (Saugrain, t. I, p. 443). — *Rue de la Guépière*, 1847 (lieux habités). — *Gué-Pierre*, 1860 (Cornet-Paulus).
- GUÉNITE (LA), éminence ou butte qui semble avoir été une position fortifiée, c^{ne} de Molins.
- GUERLET (MOULIN DE), c^{ne} d'Aumenancourt-le-Petit. — *La cense de Grelet*, 1567 (chap. de Reims, c. 3). — *La cense de Guerlet*, 1646 (*ibid.*). — *Le molin de Greslet*, 1652 (*ibid.*). — *Le moulin à eau nommé Guerlet*, 1720 (Saugrain, t. I, p. 476). — *La cense de Grolée*, 1753 (*ibid.*). — *Grolée*, 1780 (*ibid.*).
- GUERLETERIE (LA), lieu-dit, c^{ne} de Corrobert.
- GUETTE (LA), anc. tuilerie, c^{ne} de Sézanne. — *La Guette-Thuillerie*, 1720 (Saugrain, t. I, p. 474). — *La Guette-Tuilerie*, 1805 (ann. de l'an XIII, p. 83).
- GUEUX, c^{ne} de Ville-en-Tardenois. — *Gothi*, v. 850 (polypt. de S.-Remy). — *Geux*, 1191 (Igrÿ, l. Montbeton). — *Gueuz, Goez*, vers 1201 (feoda Campanie, n^o 203 et 204). — *Gouz*, 1216 (Igrÿ, l. Montazin). — *Guez*, 1219 (cart. d'Igrÿ, f^o 36 v^o). — *Goti*, 1220 (cart. † de l'arch. de Reims, f^o 3 v^o). — *Choti, Cothi*, 1221 (S.-Remy de Reims, l. 115). — *Gueux*, 1227 (cart. † de l'arch. de Reims, f^o 4 r^o). — *Gex*, 1248 (cart. de S.-Nicaise, f^o 60). — *Gues*, v. 1263 (arch. adm. de Reims, t. I, p. 850). — *Guez*, 1355 (cart. d'Igrÿ, f^o 52 r^o). — *Geuz emproz Reims*, 1384 (arch. adm. de Reims, t. III, p. 574). — *Gueus*,

- XIV^e siècle (arch. lég. de Reims, cout. p. 607). — *Gueulx*, 1508 (arch. nat. P 180, 169).
- En 1789, Gueux faisait partie de l'élection de Reims et suivait pour partie la coutume de Reims, pour partie celle de Vitry. Son église paroissiale, diocèse de Reims, doyenné de la Montagne, était dédiée à saint Timothée et à saint Apollinaire; le grand archidiacre de l'église de Reims présentait à la cure.
- GUIDOT (LE), m^{me} is. c^{ne} de Neuvy. — *Le Guidot*, 1833 (état-major). — *Guidot*, 1847 (hist. d'Esternay, p. 359). — *La ferme des Guidots*, 1862 (Guérard, p. 218).
- GUIGNAUDERIE (LA), lieu-dit, c^{ne} de Boursault.
- GUILLAUCOURT, lieu-dit, c^{ne} de Cuperly.
- GUILLAUME-DE-BRICON (FIEF), c^{ne} d'Arzillières et de Neuville-sous-Arzillières. — *Ung autre fief nommé le fief Guillaume-de-Bricons, séant tant au finaige dudit Arzillières comme de Neuville*, 1508 (arch. nat. P 207, 5). — *Ung aultre fief nommé le fief Guillaume de Bricomy*, 1641 (ibid. P 216, 82).
- GUILLAUME-DE-VAUX (FIEF), à Savigny-sur-Ardre. — *Ung autre fief assis audit lieu [de Savigny], appelé le fief Guillaume-de-Vaulx*, 1580 (évêché de Châl. c. 10).
- GUILLAUME-DU-FOUR (FIEF), à Verneuil. — 1512 (arch. nat. P 181, 4).
- GUILLAUME-PRÊT (FIEF), c^{ne} de Chaltrait. — *Un fief assis audit Chaltrait, autrefois appelé le fief de Vivée et depuis le fief Guillaume-Prest*, 1673 (arch. nat. Q¹ 681).
- GUILLEBAUTS (LES), anc. écart, c^{ne} de Mœurs. — *Les Guillebauts*, 1720 (Saugrain, t. I, p. 474). — *Guillebaut*, 1860 (Cornet-Paulus).
- GUIMBARDERIE (LA), lieu-dit, c^{ne} de Vandières-sous-Châtillon.
- GUINDAL (LE), fief, c^{ne} de Baudement. — *Le fief de Guindal, assis au lieu de Baudement*, 1574 (arch. nat. P 165, 209). — *Le fief de la Motte-Guindal, scis à Baudement*, 1574 (ibid. P 224, 68). — *Le fief de Mornay, scis à Baudement*, 1722 (ibid. P 223, 312). — *Le fief de la Folie, autrement le fief de Guindal ou de Mornay, consistant en une pièce de vingt-deux arpens de terre situés sur la terre dudit Sarron, au canton de la Folie, entre Sarron et Baudement*, 1773 (ibid. Q¹ 672). — *Fief Gondal*, 1784 (Courtalon, t. III, p. 272).
- GUINGUETTE (LA), f. c^{ne} de Damery.
- GUINGUETTES (LES), h. c^{ne} de Fagnières.
- GUINOTTERIE (LA), lieu-dit, c^{ne} de Courbétiaux.
- GUISE (LE MONT-DE-), lieu-dit, c^{ne} de Suippes.
- GUMONT, h. c^{ne} d'Éclaires. — *Gumont*, XIV^e siècle (Montiers, c. 2). — *Goumont*, 1502 (cart. de Montiers, 9905, f^o 129 v^o).
- GURES (RUISSEAU DES), c^{ne} de Saint-Jean-devant-Possesse.
- GUYANCOURT (LE PETIT-), écart, c^{ne} de Cormicy. — *Les Tuileries ou le Petit-Guyancourt*, 1847 (lieux habités).
- GUYONCOURT, lieu-dit, vers Changy. — *Vinea que dicitur de Guioncort*, 1251 (S.-Memmie, c. 8).

H

- HACOTERIE (LA), lieu-dit, c^{ne} de Saint-Amand-sur-Fion.
- HAIE-AUX-LOUPS (LA), m^{me}, c^{ne} d'Arcis-le-Ponsard. — *La Hay-au-Loup*, XVIII^e siècle (Cassini). — *La Haie-au-Loup*, 1805 (ann. de l'an XIII, p. 28).
- HAIE-D'AVAUX (LA), f. c^{ne} de Tréfol. — *La Haye-d'Aveau*, XVIII^e siècle (Cassini). — *La Haie-Davaux*, 1832 (état-major). — *La Haie-Davau*, 1863 (Guérard, p. 240).
- HAIE-LE-CHAT (RU DE), affl. de la Bruyennelle; coule sur les territoires de Scrupt et de Blesmes.
- HAIES (LES), h. c^{ne} de Chaumuzy. — *Les Hayes*, XVIII^e siècle (Cassini).
- HAIES (LES), f. c^{ne} de Germaine.
- HAIES-DES-BERGERS (LES), m^{me} is. c^{ne} de Champaubert-aux-Bois.
- HAILLY (LE), lieu-dit, c^{ne} de Vauchamps.
- HALIGNICOURT, vill. détr. c^{ne} d'Arrigoy. — *Halignicourt*, 1498 (arch. nat. P 166, 345). — Cf. Diocèse ancien de Châlons, t. II, p. 336.
- HALLAIS (LE), f. c^{ne} d'Igny-le-Jard. — *Les Hollois*, 1720 (Saugrain, t. I, p. 470). — *Le Hallets*, XVIII^e siècle (Cassini). — *Le Hallet*, 1860 (Cornet-Paulus). — *Le Hallait*, 1862 (Guérard, p. 200).
- HALLAIS (RU DE), affl. du Gros-Ru; arrose le finage de la Ville-sous-Orbais.
- HALLANDRIER (LE), f. c^{ne} de Châttrices. — *La Halandrie*, 1735 (Saugrain, t. I, p. 434). — *Halandrier*, XVIII^e siècle (Cassini).
- HAM (LE), écart, c^{ne} d'Ay (Cornet-Paulus).
- HAMEAU (LE), écart, c^{ne} de Vantelay (Cornet-Paulus).
- HAMEAU-DE-LA-PETITE-ROUTE (LE), écart, c^{ne} d'Isle-sur-Marne (Cornet-Paulus).

HAN, loc. détr. c^{de} de Juvigny. — L'existence de cette localité paraît attestée par le nom de la rue de Ham, à Juvigny, et par ceux de la *Voie-de-Han* et de la *Nau-de-Han*, lieux-dits du territoire.

HANCOURT, vill. c^{de} de Margerie-Hancourt. — *Hancuria*, 1222 (Hôtel-Dieu le Comte, à Troyes, l. 17, c. V, n° 4). — *Hancourt*, 1255 (*ibid.* c. A, l. 44). — *Hancour*, 1745 (arch. de l'Aube, G 657).

En 1789, Hancourt était compris dans l'élection de Vitry et suivait la cout. de Chaumont. Son église paroissiale, diocèse de Troyes, doyenné de Margerie, était consacrée à saint Christophe; l'abbé de Montiéramey présentait à la cure.

En 1851, Hancourt, qui formait alors une commune particulière, a été uni à Margerie.

HANNOTTERIE (LA), f. c^{de} de Baye. — *La ferme de la Hanotterie*, 1668 (Andecy, c. 6). — *La ferme nommée la Hanotterie, seize en la parroisse et proche le bourg dudit Baye*, 1713 (évêché de Châl. c. 15).

HANS, c^{de} de Sainte-Menehould. — *Ham*, 1132 (dioc. anc. de Châlons, t. II, p. 445). — *Hans*, fin du XII^e siècle (Touss. c. 3). — *Hanz*, 1250 (liber pontif. f° 501 r°). — *Hans-en-Champagne*, 1382 (chap. de Châl. a. 5, l. 20). — *Han-en-Champagne*, XV^e siècle (Ph. de Vigneulles, éd. Michelant, p. 141). — *Han*, 1573 (cloche de l'égl. de Vigny). — *Hans in Campania*, v. 1600 (chap. de Châl. a. 1, l. 56). — *Hans-le-Grand*, 1860 (Cornet-Paulus).

En 1789, Hans faisait partie de l'élection de Sainte-Menehould et suivait la cout. de Vitry. Son église paroissiale, diocèse de Châlons, doyenné de Sainte-Menehould, était dédiée à Notre-Dame; le chapitre cathédral de Châlons présentait à la cure.

HANS (RU DE), affl. de la Bionne; arrose le territoire de Bionne.

HANS-AUX-PLANCHES, loc. détr. aux environs de Dampierre-le-Château. — *Hans-au-Planches*, *Hans ad Planchas*, v. 1252 (arch. nat. J 202, 48 et 55). — *Hans-as-Planches*, 1256 (cart. de Montiers, 9905, f° 189 r°).

HANTES (LES), f. c^{de} de Morsains. — *Les Hautes*, 1720 (Saugrain, t. I, p. 474). — *Les Hantes*, XVII^e siècle (Cassini). — *Les Hauttes*, 1805 (ann. de l'an XIII, p. 68). — *Les Hauttes ou les Hantes*, 1860 (Cornet-Paulus).

HARAZÉE (LA), h. c^{de} de Vienne-le-Château. — *Haraisia*, 1268 (cart. de Bar, f° 41). — *Le fié de la Harauzie*, 1268 (*ibid.* f° 36). — *La Harassée*, 1529 (cant. de Ville-sur-Tourbe, p. 89). — *La Harassé*, 1718 (arch. nat. Q¹ 683, plan).

HARDEMOULIN, mⁱⁿ détr. c^{de} de Marfaux. — *In molen-*

dino et pratis de Hardemoulin, 1203 (cart. de S.-Denis de Reims, p. 72). — *Notre moulin de Hard-de-Moulin*, 1270 (cart. B du chap. de Reims, f° 168 v°). — *Le moulin de Hard-de-Mélin, Hard-de-Moulin*, 1277 (chap. de Reims, c. 24). — *In loco qui dicitur à Hart-de-Moulin*, 1300 (S.-Denis de Reims, l. Marfaux). — *In territorio de Bulain, in loco qui dicitur ad Molendinum de Hardemoulin*, 1309 (S.-Timothée, c. 1).

HARDILLON (RU DE), affl. de l'Aisne; il prend naissance près Waly (Meuse) et arrose, dans le départ. de la Marne, les finages d'Éclaires et du Chemin.

HARICOURT, mⁱⁿ détr. c^{de} de Ripont. — Voy. les textes, plus loin, au nom HOUICOURT.

HARNIÈRE (LA), lieu-dit, c^{de} d'Igny-le-Jard.

HAUBETTE (LA), faub. de Reims, c^{de} de Tinqueux.

HAUSSIGNEMONT, c^{de} de Thiéblemont. — *Halcignimons*, 1161 (S.-Memmie, c. 1). — *Haucignimont*, 1183 (*ibid.* c. 3). — *Halceignimont*, 1193 (*ibid.* c. 7). — *Auceignimont*, 1218 (Trois-Font. c. 3). — *Hauceignimont*, 1229 (S.-Pierre-aux-Monts, c. 27). — *Hascignemont*, *Haucignemont*, 1237 (Cheminon, c. 16). — *Haceignimont*, 1239 (*ibid.* c. 11). — *Haucignemont*, 1245 (Trois-Font. c. 3). — *Hauceignimont*, v. 1252 (arch. nat. J 202, 55). — *Heucineymont*, 1263 (S.-Memmie, c. 7). — *Haucignimont*, 1268 (Cheminon, c. 11). — *Hausnignimont*, 1275 (S.-Pierre-aux-Monts, c. 28). — *Hauchenimont*, *Hauseignimont*, *Haucenim*, *Haucineimont*, XIII^e siècle (cart. de Cheminon, f° 10 v°, 18 v°, 20 r° et v°). — *Aucignimont*, v. 1300 (extenta Campanie, Vitry). — *Hausignimont*, 1337 (S.-Memmie, c. 9). — *Hausignimont*, 1396 (arch. nat. P 161, 5). — *Hausinus Mons*, 1405 (pouillé de Châl. f° 76 r°). — *Hausignemont*, 1417 (S.-Memmie, c. 9). — *Hausegnymont*, 1461 (arch. nat. P 166, 310). — *Hausegnymont*, 1469 (*ibid.* P 161, 36). — *Hausinimont*, 1489 (S.-Memmie, c. 9). — *Haulsinomont*, 1491 (*ibid.*). — *Haulcegnimont*, 1509 (arch. nat. P 207, 40). — *Hausinimons*, 1542 (taxe du dioc. de Châl. p. 217). — *Haulsignemont*, 1572 (arch. nat. P 179, 125). — *Haulsignemont*, 1605 (*ibid.* P 190, 56). — *Hausignemont*, 1633 (lieux régis par la cout. de Vitry). — *Ossinimont*, 1698 (arch. nat. P 222, 82). — *Aussignemont*, 1717 (*ibid.* P 223, 390). — *Hossignemont*, 1720 (*ibid.* P 223, 390). — *Hausignimont*, 1736 (*ibid.* P 228, 54). — *Hosignemont*, 1787 (Cheminon, c. 12).

Haussignemont était compris, en 1789, dans l'élection et suivait la cout. de Vitry. Son église paroissiale, diocèse de Châlons, doyenné de Vitry-le-

- Brûlé, était consacrée à saint Pierre; l'abbé de Saint-Pierre-aux-Monts présentait à la cure.
- HAUSSIMONT**, c^m de Fère-Champenoise. — *Halceius Mons*, 1032 (hist. des comtes de Champ. t. I, p. 470). — *Alceius Mons*, 1130 (cart. de S.-Martin d'Épernay, p. 124). — *Haucimons*, 1131-1142 (chap. de Châl. a. 4, l. 5). — *Calceius Mons* (leç. fautive), *Helceimont*, 1145 (cart. de S.-Martin d'Épernay, p. 130). — *Asseimont*, v. 1222 (livre des vass. de Champ.). — *Haucimont*, 1231 (Argensolles, c. 1). — *Houssimont*, *Haussimont*, 1366 (arch. nat. Q¹ 681^r, f^o 75 et 215). — *Haussimons*, 1405 (pouillé de Châl. f^o 81 v^o). — *Haulsinemont*, 1508 (arch. nat. P 207, 12). — *Haussimon*, xviii^e s^e (Cassini).
- Haussimont était compris, en 1789, dans l'élection de Châlons et suivait la cont. de Vitry. Son église paroissiale, diocèse de Châlons, doyenné de Vertus, était dédiée à saint Gengoul; le doyen du chapitre cathédral de Châlons et le doyen de Gaye présentaient alternativement à la cure.
- HAUT-ARBRE** (LE), fief, à Hauteville. — *Le fief du Haut-Arbre ou Clos-Moran, assis au finage de Hauteville*, 1661 (arch. nat. P 207, 68).
- HAUT-CHEMIN** (LE), voie romaine de Reims à Trèves. *Le haul chemin par lequel on va de Reims à Mouson... sur la rivière de Suipe, à l'endroit du chemin publique par lequel on va communément dudit lieu de Reims en la ville de Mouson, entre les motins de Vaulx-d'Estrez et ladite ville de Warmerville*, 1415 (S.-Remy, l. 113).
- HAUT-CHEMIN-VERDUNOIS**, nom donné dans les environs de Vienne-le-Château, en 1509, à l'ancienne voie romaine de Reims à Verdun (canton de Ville-sur-Tourbe, p. 93).
- HAUT-D'ESCARDES** (LE), h. c^m d'Escardes. — *Le Haut d'Escardes*, 1720 (Saugrain, t. I, p. 473). — *Le Haut-Escarde*, 1847 (lieux habités). — *Le Haut-Escardes*, 1862 (Guérard, p. 213).
- HAUTE** (LA), f. c^m de Montmort.
- HAUTE-AUVE**, écart, c^m d'Auve (Cornet-Paulus). — Il faut peut-être rapprocher de cette dénomination le nom de *Sumna Alva* sous lequel, au XII^e siècle, on désignait en latin une partie, au moins, du village d'Auve. — Voy. AUVE.
- HAUTEBERT**, h. disp. c^m de Saint-Vrain. — *Une certaine contrée de bois appelée Hodebert*, 1489 (Moncetz, c. 1). — *Une contrée de bois appelé communément Hodebert*, 1497 (*ibid.* c. 2). — *Ung gaignaige nommé Hodebert, situé et assis au bois de Luyet, ou ban et finage de Saint-Verain*, v. 1500 (*ibid.* c. 1). — *Haudeber*, 1517 (*ibid.* c. 2). — *Hauldebert*, 1563 (*ibid.*). — *Hautebert*, 1633 (lieux régis par la cont. de Vitry). — *Houttebert*, 1695 (Moncetz, c. 3).
- HAUTE-BORNE** (LA), gagn. à Boursault. — *Audiet Boursault une cense ou gaignage communément appelée la Haute-Borne autrement la Boulaye*, 1596 (arch. nat. P 170, 46). — *Une cense... appelée la Haute-Borne, autrement le Boulois*, 158 (*ibid.* P 181, 19). — *Une cense... appelée la Haute-Borne, autrement la Boulaie*, 1605 (*ibid.* P 181, 23).
- HAUTE-CHEMOISE** (BOIS DE LA), c^m de Villers-sous-Châtillon.
- HAUTE-CHAUSSÉE** (LA), lieu-dit, c^m de Vienne-la-Ville.
- HAUTE-CHEVAUCHÉE** (LA), ancien chemin traversant la forêt d'Argonne dans la direction du nord-ouest au sud-est. Il n'appartient au département de la Marne que par son passage à l'extrémité nord-est du finage de Vienne-le-Château. — *Via que dicitur Equitata*, 1150 (cant. de Ville-sur-Tourbe). — *Nemus quod dicitur Chevauchie*, 1220 (cart. de Moiremont, f^o 18). — *Via que dicitur Chevauchie*, 1228 (arch. nat. J 197, 23). — *Chevauchia*, 1235 (cart. de Moiremont, f^o 19 v^o). — *Via que dicitur Cavalcata*, 1240 (cart. B du chap. de Reims, f^o 431 r^o). — *Haute-Chevauché*, 1551 (cant. de Ville-sur-Tourbe, p. 95).
- HAUTECOURT**, f. c^m d'Épense. — *Ecclesia de Curtis*, 1147 (cart. de S.-Martin-des-Champs, LL 1351, f^o 9 v^o). — *Curt, Radulfus de Churt*, 1151-1161 (cart. de Montiers-en-Argonne, 10946, f^o 13 v^o et 19 v^o). — *Radulfus de Ostricurt*, v. 1165 (*ibid.* f^o 9 v^o). — *Semita procedens a villula que dicitur Curt per Trebelleu vers Dampierre*, v. 1165 (*ibid.* f^o 26 r^o). — *Altrecurt*, 1284 (cart. de Montiers, 9905, f^o 61 v^o). — *Autrecuria*, 1235 (Montiers, c. 4). — *Les freres de l'opital d'Autrecort*, 1270 (cart. de Montiers, 9905, f^o 57 v^o). — *Altricuria, Autrecourt*, 1284 (Montiers, c. 2). — *La maison d'Autrecourt appartenant aux Hospitaliers*, 1402 (arch. nat. P 184, 19). — *Ung chemin ou sante qui vient dudit Autrecourt passant par ung lieu appelé Trebleu tirant vers ledit Dampierre-le-Chastel*, 1538 (cart. de Montiers, 9905, f^o 252 v^o). — *Haute-court*, xviii^e siècle (Cassini). — *Haute-Cour*, 1838 (état-major).
- HAUTEFEUILLE**, h. c^m de Léchelle. — *Haultefeulle*, 1650 (minutes Labbé, à Montmirail).
- HAUTEFONTAINE**, chât. c^m d'Ambrières. — Ancienne abbaye d'hommes de l'ordre de Cîteaux fondée en 1136, au diocèse de Châlons, sous l'invocation de la Vierge. — *Ecclesia Sancte Marie de Alto Fonte*, 1141 (Gallia christ. t. X, p. 171). — *Haute-Fon-*

- tainne*, v. 1250 (cart. de Montiers-en-Argonne, 9905, f° 40 r°). — *Hautefontaine*, 1263 (Moncelz, c. 4). — *Haute-Fontaigne*, v. 1274 (arch. nat. J 202, 46 ter). — *Haulte-Fontaine*, 1399 (chap. de Châl. a. 6, l. 33). — *Haultfontayne*, 1600 (Hautefontaine, c. 2). — *Haute-Fontaine*, 1837 (état-major).
- HAUTE-FONTAINE (RU DE), affl. de la Blaise; coule sur le territoire des Grandes-Côtes.
- HAUTE-FOY (LA), f. c^{ns} de Verdon. — *Les Hautes-Fois*, xviii^e siècle (Cassini). — *Hautefoy*, 1805 (ann. de l'an XIII, p. 90).
- HAUTE-LAMPE, f. c^{ns} de Saint-Vrain. — 1633 (lieux régis par la cout. de Vitry).
- HAUTE-MAISON, écart, c^{ns} de Bouchy-le-Repos (Cornet-Paulus).
- HAUTE-MAISON, lieu-dit, c^{ns} de Châtrices.
- HAUTE-MAISON (LA), f. c^{ns} de Sainte-Menehould. — *Haute-Maison*, xviii^e siècle (Cassini). — *La Haute-Maison*, 1805 (ann. de l'an XIII, p. 81).
- HAUTE-PENSÉE, f. c^{ns} de Montmort. — *Haute-Pensée*, xviii^e siècle (Cassini).
- HAUTERIVE, loc. disp. près Villers-en-Argonne. — *Alta Ripa*, 1206 (Teulet, trésor des chartes, t. I, p. 308).
- HAUTE-RUE (LA), à Blacy. — *Audit Blacy, à la Haute-Rue*, 1680 (arch. nat. Q¹ 666).
- HAUTE-RUE (LA), écart, c^{ns} de Drosnay.
- HAUTE-RUE (LA), c^{ns} d'Outines. — *Haute-Rüe*, xviii^e s. (Cassini).
- HAUTE-RUE, 2 m^{ns} de vigneron, c^{ns} de Pouillon.
- HAUTE-SALLE (FIEF DE LA), près le Baizil. — *Le fief de Haulte-Sullier*, 1636 (arch. nat. P 216, 52). — *Le fief de Haulte-Salle*, 1656 (*ibid.* P 191, 18).
- HAUTE-SENTELLE (LA), m^{ns} à vent, c^{ns} de Courcy.
- HAUTE-TRANCHÉE (LA), lieu-dit, c^{ns} de Valmy.
- HAUTE-VIGNE (LA), f. c^{ns} du Thoult-Trosnay. — *Grangia que appellatur Vinea*, 1228 (le Beclus, c. 1). — *La cense de la Haulte-Vigne*, 1507 (*ibid.*). — *La ferme et métery de la Haulte-Vingne, paroisse du Thou*, 1688 (*ibid.*). — *La ferme, terre et seigneurie de la Haute Vigne*, 1713 (évêché de Châlons, c. 15). — *Haute-Vigne*, xviii^e siècle (Cassini).
- HAUTEVILLE, c^{ns} de Saint-Remy-en-Bouzemont. — *Alta Villa*, 1141 (Hautefont. c. 1). — *Haute-Ville sur Bloiches*, v. 1300 (extenta Campanie, Larzicourt). — *Haulteville*, 1399 (chap. de Châl. a. 5, l. 21). — *Aulte-Ville*, 1521 (arch. nat. P 163, 19). — *Hauteville sous Hautefontaine*, 1720 (Saugrain, t. I, p. 444).
- Hauteville faisait partie, en 1789, de l'élection et suivait la cout. de Vitry. Son église paroissiale, diocèse de Châlons, doyenné de Perthes, était consacrée à saint Louvent; l'abbé de Montiérender présentait à la cure.
- HAUTE-VOIE (LA), lieu-dit, c^{ns} de Condé-sur-Marne et d'Isse.
- HAUT-MÉNIL (LE), lieu-dit, c^{ns} de Bergères-sous-Montmirail.
- HAUT-PAS (LE), fief, c^{ns} de Giffaumont (fiefs du baill. de Chaumont, p. 200).
- HAUT-PAVÉ (LE), h. c^{ns} d'Épernay.
- HAUTS-BÂTIS (BOIS DES), c^{ns} de Vienne-le-Château. — *Les batis de Vienne*, 1415 (prieuré de S.-Thomas). — *Les Hauts-Battis*, 1759 (arch. nat. Q¹ 679).
- HAUTS-FOURNEAUX (LES), lieu-dit, c^{ns} de Vaclerc.
- HAUTS-GRÈS (LES), f. c^{ns} de Saint-Genest. — *Les Grais*, xviii^e siècle (Cassini). — *Le Haut-Gré*, 1833 (état-major). — *Les Hauts-Grés*, 1860 (Cornet-Paulus).
- HAUTS-MOULINS (LES), lieu-dit, c^{ns} de Champillon.
- HAUTVILLERS, c^{ns} d'Ay. — Ancienne abbaye d'hommes de l'ordre de Saint-Benoit fondée vers 662, au diocèse de Reims, sous l'invocation de saint Pierre. — *Locus Altvillariorum in fine Remensi*, v. 662 (Gallia christ. t. X, c. 1). — *Cella nostra que vocatur Altum Villare*, 856-870 (Marlot latin, t. I, p. 281). — *Ecclesia Beati Petri Altvillarensis*, xii^e siècle (Hautv. c. 5). — *Altviller*, 1156 (cart. d'Igny, f° 11 r°). — *Altviler*, 1183 (hist. de la maison de Châtillon, p. 31). — *Ahautviler, Hautviler, Auweiler, Pabaie de Vilers*, v. 1222 (livre des vass. de Champ.). — *Auviller*, 1272 (cart. d'Avenay, f° 53 v°). — *Auvillier*, 1318 (Boutaric, actes du parlement de Paris, n° 2516). — *Auvillers*, 1323 (Barthélemy, cart. de l'évêché et du chap. de Châl. p. 123). — *Auvilliers*, 1478 (arch. nat. Q¹ 673). — *Auvillers*, 1652 (*ibid.* Q¹ 674). — *Aautvilliers*, 1662 (*ibid.*). — *Hautvilliers*, 1664 (*ibid.* Q¹ 677). — *Auvilés*, 1715 (revenus de S.-Nicaise, p. 35). — *Ovillé*, 1739 (arch. nat. Q¹ 683). — *Hautvillers-lès-Épernay*, 1777 (arch. adm. de Reims, t. II, p. 1121). — *Hautvillers-Saint-Hilaire*, 1834 (état-major). — *Hautvillers*, 1847 (lieux habités).
- En 1789, Hautvillers était compris dans l'élection d'Épernay et suivait la cout. de Reims. Son église paroissiale, diocèse de Reims, doyenné d'Épernay, était dédiée à saint Sindulphe; l'abbé d'Hautvillers présentait à la cure.
- HAUZY, chât. détr. c^{ns} de Servon-Melzicourt. — *Hausei*, 1204 (E. de Barthélemy, cant. de Ville-sur-Tourbe, p. 16). — *Le ban de Hauzey*, 1234 (Saint-Maur de Verdun, aux archives de la Meuse). — *Hasi*, vers 1240 (arch. nat. J 193, 83). — *Hauzei*, 1240 (cartulaire de Moiremont, f° 320 v°). — *Territorium de Hauzi*, 1250 (liber pontificum,

501 r°). — *Hausi*, v. 1274 (arch. nat. J 202, 46). — *Hauseyum*, 1290 (Touss. c. 7). — *Hausis*, 1303-1312 (arch. adm. de Reims, t. II, p. 1102). — *La maison de Hauzey, séant entre Vyayne et Lemezecourt*, 1389 (arch. nat. P 183, 58). — *La maison de Hauzy*, 1392 (*ibid.* P 183, 73). — *Haulzy*, 1459 (*ibid.* P 184, 65). — *La maison de Hausy*, 1524 (*ibid.* P 162, 331). — *Auzy*, 1573 (*ibid.* P 162, 397). — *Les bois d'Auzy*, 1711 (*ibid.* P 223, 515). — *Le fief des bois de Hauzy et de Joinville*, 1712 (*ibid.* P 223, 499). — *Les bois de Chauzy*, 1728 (*ibid.* P 168, 79).

HAUZY (BOIS DE), c^{ne} de Servon-Melzicourt.

HAYE (RU DE L'), affl. de l'Yèvre; arrose le territoire de Varimont.

HAYE-DE-COURT, lieu-dit, c^{ne} de Soigny.

HAZEAU (LE), f. c^{ne} de Verdon. — *Le fief du Hazeau*, 1763 (Orbais, p. 24). — *Hasiot*, xviii^e siècle (Cassini). — *Lhaze*, 1805 (ann. de l'an XIII, p. 90). — *Le Hazot*, 1862 (Guérard, p. 241). — *Le Hazan*, 1864 (état-major).

HAZEL (LE), f. c^{ne} de Verdon. — *Le Hazel*, 1580 (arch. nat. P 180, 25). — *Hasel*, xviii^e siècle (Cassini). — *Les Hazelles*, 1805 (ann. de l'an XIII, p. 90).

HAZETTE (LA), f. c^{ne} de Cormoyeux. — *La Hazette*, xviii^e siècle (Cassini).

HEILTZ-LE-HUTIER, c^{ne} de Thiéblemont. — *Hes*, 1135 (cart. d'Huiron, p. 18). — *Heis*, 1163 (dioc. anc. de Châl. t. I, p. 366). — *Altare de Hery*. — *lisez Heiz*. — 1187 (cart. d'Huiron, p. 213). — *Hesum Witeri*, 1218 (Hautesfont. c. 1). — *Hes l'Utier*, 1232 (Trois-Font. c. 5). — *Heis le Witier*, 1236 (*ibid.*). — *Hasum Witeri*, 1248 (*ibid.*). — *Hesum le Wutier*, *Hex le Wutier*, v. 1252 (arch. nat. J 202, 55). — *Hex le Vitier*, 1269 (Trois-Font. c. 5). — *Hex le Vetier*, v. 1274 (arch. nat. J 202, 45). — *Heiz le Wither*, 1302 (Trois-Font. c. 5). — *Heiz l'Uytier*, 1341 (Hautesfont. c. 6). — *Hex le Huitier*, 1343 (chap. de Châl. a. 4, l. 55). — *Hesium Uteri*, 1405 (pouillé de Châl. f° 76 v°). — *Haye l'Uytier*, 1464 (cart. d'Huiron, p. 552). — *Heys l'Uytier*, 1464 (Huiron, c. 4, f° 30 r°). — *Heiz l'Utiez*, 1466 (Trois-Font. c. 5). — *Heiz l'Utier*, 1508 (arch. nat. P 207, 36). — *Hezium Uteri*, 1542 (taxe du dioc. de Châl. p. 211). — *Heez*, 1615 (dioc. anc. de Châl. t. II, p. 313). — *Heiltz-Lutier*, 1618 (chap. de Reims, c. 39). — *Helutier*, 1651 (évêché de Châl. c. 9). — *Helutier*, 1656 (arch. nat. P 191, 18). — *Heiltz-le-Hutier*, 1693 (dioc. anc. de Châl. t. I, p. 285). — *Heiltz-Luthier*, xviii^e siècle (Cassini). — On prononce *Heluthier*.

Marne.

En 1789, Heiltz-le-Hutier était compris dans l'élection et suivait la cout. de Vitry. Son église paroissiale, diocèse de Châlons, doyenné de Perthes, était dédiée à saint Remy; l'abbé d'Huiron présentait à la cure.

HEILTZ-LE-MAURUPT, arrond. de Vitry-le-François. — *Heis*, 1121-1126 (S.-Pierre-aux-Monts, c. 21). — *Heis*, 1147-1151 (Ulmoy). — *Heys*, v. 1165 (cart. de Montiers, f° 22 v°). — *Hesum Amaurici*, *Hes*, 1174 (Ulmoy). — *Heis Amaurici*, 1181 (*ibid.*). — *Heez*, 1184 (dioc. anc. de Châl. t. II, p. 120). — *Hesum Amalrici*, 1213 (Ulmoy). — *Hesum Almarici*, 1217 (*ibid.*). — *Heys le Mauru*, 1219 (Trois-Font. c. 6). — *Hex*, v. 1222 (livre des vass. de Champ.). — *Hesum Almarici*, 1229 (S.-Pierre-aux-Monts, c. 2). — *Hasum Maurici*, 1232 (Chemionon, c. 2). — *Hesium*, 1233 (S.-Pierre-aux-Monts, c. 27). — *Hesium Amalrici*, 1234 (Ulmoy). — *Hasum*, 1239 (*ibid.*). — *Hees le Mauri*, 1241 (*ibid.*). — *Hesium Emmarici*, 1243 (*ibid.*). — *Heiz*, v. 1252 (arch. nat. J 202, 55). — *Heiltz*, 1259 (dioc. anc. de Châl. t. II, p. 120). — *Heys l'Esmauri*, 1261 (Ulmoy). — *Hes le Mauri*, v. 1274 (arch. nat. J 202, 46 ter). — *Hesum Murrici*, 1280 (Ulmoy). — *Hesium Almarici*, 1285 (S.-Pierre-aux-Monts, c. 27). — *Heys le Maurri*, 1290 (Trois-Fontaines, c. 6). — *Hex*, 1297 (S.-Pierre-aux-Monts, c. 21). — *Hesyum*, 1298 (*ibid.*). — *Hesyum Almarici*, 1304 (*ibid.* c. 27). — *Hesium Almarici*, 1307 (*ibid.*). — *Heiz lou Marri*, 1309 (Ulmoy). — *Heiz l'Amaury*, 1324 (Chemionon, c. 7). — *Hex le Mauru*, 1381 (arch. nat. P 181, 37). — *Hex le Maurri*, 1384 (*ibid.* P 512, 1460). — *Heiz le Mauru*, 1388 (S.-Pierre-aux-Monts, c. 21). — *Heiz le Mauru*, 1401 (arch. nat. P 179, 19). — *Heiltz le Mauru*, 1443 (évêché de Châl. c. 3). — *Heiz le Molru*, 1502 (Ulmoy). — *Helmaurup*, 1524 (chap. de Châl. a. 6, l. 24). — *Het le Mauru*, 1530 (arch. nat. P 161, 92). — *Heillemauru*, 1547 (Chemionon, c. 2). — *Helmorup*, 1633 (lieux régis par la cout. de Vitry). — *Heilmauru*, *Heilmoru*, 1651 (évêché de Châl. c. 9). — *Heiltz-le-Maurupt*, 1676 (dioc. anc. de Châl. t. I, p. 275). — *Elmaurup*, 1730 (arch. nat. Q¹ 661). — *Elmorup*, 1765 (*ibid.*). — *Helmaurupt*, 1767 (*ibid.* Q¹ 663). — *Helmorup-en-Champagne*, 1768 (*ibid.* Q¹ 661). — *Elmaurupt*, 1773 (*ibid.*). — *Heilmorup*, 1777 (*ibid.* mém. imp.). — On prononce *Helmauru*.

En 1789, Heiltz-le-Maurupt faisait partie de l'élection et était régi par la cout. de Vitry. Son église paroissiale, diocèse de Châlons, doyenné de

Vitry-le-Brûlé, était consacrée à saint Maurice; le prieur d'Ulmoy présentait à la cure.

HEILTZ-L'ÉVÊQUE, c^m d'Heiltz-le-Mauropt. — *Hesium Episcopi*, 1257 (Cheminon, c. 4). — *Heiz l'Évesque*, 1383 (arch. nat. P 188, 52). — *Heiz l'Évesque*, xiv^e siècle (dioc. anc. de Châlons, t. I, p. 273). — *Heiltz l'Évesque*, 1443 (évêché de Châl. c. 3). — *Helesvesque*, 1459 (*ibid.*). — *Hez l'Évesque*, 1464 (S.-Pierre-aux-Monts, c. 27). — *Heiz l'Évesque*, 1509 (procès-verbal de la cout. de Vitry). — *Hesium Episcopi*, 1542 (taxe du dioc. de Châl. p. 216). — *Helvesque*, 1671 (évêché de Châl. c. 3). — *Heilevesque*, 1699 (arch. nat. Q¹ 666). — *Hez-l'Évêque*, 1728 (lieux régis par la cout. de Châlons). — On prononce *Helvéque*.

En 1789, Heiltz-l'Évêque faisait partie de l'élection de Vitry et était régi par la cout. de Châlons. Son église paroissiale, diocèse de Châlons, doyenné de Vitry-le-Brûlé, était consacrée à saint Maurice; l'évêque de Châlons en était collateur.

HENVILLE OU DAMASSERIE, c^m de Bannes.

HENRUEL, vill. c^m des Rivières-et-Henrueil. — *Hanruei*, *Hanruoi*, 1183 (S.-Memmie, c. 3). — *Hanrueil*, 1198 (Ulmoy). — *Henrué*, *Anrué*, v. 1222 (livre des vass. de Champ.). — *Henruetz*, 1366 (arch. nat. Q¹ 681¹, f^o 130 v^o). — *Hanrueil*, 1367 (*ibid.* Q¹ 681¹, f^o 30). — *Henrueil*, 1532 (S.-Memmie, c. 9). — *Chernouel*, 1588 (arch. nat. P 161, 137). — *Henreet*, 1633 (lieux régis par la cout. de Vitry). — *Henruex*, 1700 (arch. nat. P 222, 149). — *Henruelle*, 1721 (*ibid.* P 223, 175). — *Hanruelle*, xviii^e siècle (Cassini).

Henrueil était compris, en 1789, dans l'élection et suivait la cout. de Vitry. Son église paroissiale, annexe de celle de Saint-Chéron, diocèse de Châlons, doyenné de Perthes, était dédiée à Notre-Dame.

HERBAUMONT, f. détr. c^m de Sommevèvre. — *La voye de Herbaumont*, 1404 (arch. nat. P 179, 27). — *Herbaumont*, 1541 (Touss. c. 15). — *Une cense et mettairie assise au village de Sommevèvre, communément appelée Herbaumont*, 1547 (cart. de Montiers, 9905, f^o 294 r^o).

HERCONVAL, f. détr. c^m d'Auve. — *Curia de Haconvallis*, 2197 (Châtrices). — *Horconval*, 1685 (arch. nat. P 221, 48). — *La cense d'Erconval, ruinée*, 1720 (Saugrain, t. I, p. 432).

HERMITAGE (L'), lieu-dit, c^m du Breuil.

HERMITAGE (L'), lieu-dit, c^m de la Neuville-au-Pont.

HERMITAGE (L'), lieu-dit, c^m de Pouillon.

HERMITAGE (L'), f. détr. c^m de Sainte-Menehould. — En 1632, un ermite du nom de Roch résidait, paraît-

il, en ce lieu, et se distingua par son dévouement lorsque la peste ravagea Sainte-Menehould. Quand le fléau eut cessé, les échevins de cette ville édifièrent une petite chapelle qu'ils dédièrent au patron de l'ermite, saint Roch, et, peu après, grâce à quelques donations pieuses, on vit s'élever en cet endroit une ferme qui prit le nom de *Hermitage* et fut la propriété de l'Hôtel-Dieu de Sainte-Menehould. Une croix marque aujourd'hui l'emplacement de la chapelle que figure Cassini (dioc. anc. de Châl. t. II, p. 145). — *L'Hermitage*, 1720 (Saugrain, t. I, p. 440). — *Hermitage-Saint-Roch*, xviii^e siècle (Cassini).

HERMITE (L'), h. c^m de Champguyon et des Essarts-lez-Sézanne. — *Lermitte en la parroisse des Essars*, 1502 (chap. de S.-Étienne de Troyes, c. 50). — *L'Hermitte*, 1526 (S.-Julien de Sézanne, c. 3). — *L'Hermitte, paroisse de Changuion*, 1768 (Orbais). — *L'Hermitte*, xviii^e siècle (Cassini). — *L'Hermitte*, 1833; *l'Hermitte*, 1868 (état-major).

HERMONVILLE, c^m de Fismes. — *Villa Herimundi*, vi^e s^c (Flodoard, test. de saint Remy). — *Hermundivilla*, 987-996 (Marlot français, t. II, p. 809). — *Herimundi Villa*, comm. du xi^e siècle (polypt. de S.-Remy). — *Hermunville, Hermunvilla*, 1203 (cart. B de S.-Remy, p. 155). — *Hermondovilla*, 1205 (S.-Remy, l. 101). — *Domus d'Ermonvilla*, 1212 (cart. C de S.-Remy, f^o 43 r^o). — *Hermovilla*, 1213 (arch. lég. de Reims, cout. p. 181). — *Hermundivilla*, 1223 (S.-Remy, l. 133). — *Hermoville*, 1261 (S.-Symphorien, b. 1). — *Hermonneville*, 1556 (arch. lég. de Reims, cout. p. 876). — *Armonville*, xviii^e siècle (Cassini).

Hermonville faisait partie, en 1789, de l'élection de Reims et suivait pour partie la coutume de Reims, pour partie celle de Vitry. Son église paroissiale, diocèse de Reims, doyenné d'Hermonville, était consacrée au Saint Sauveur; l'archevêque de Reims en était collateur.

HERMONVILLE (Ru d'), affl. de la Loire; arrose le territoire d'Hermonville.

HÉRONNIÈRE (L'), fief, c^m de Landricourt. — *Le fief de la Héronnière sans justice, sis au finage dudit Landricourt*, 1771 (arch. nat. Q¹ 663).

HERPINE, f. détr. c^m d'Herpont. — *Molendinum de Herpine*, 1219 (liber pontif. f^o 187 v^o). — *Domus de Herpine*, 1253 (Montiers, c. 2).

HERPONT, c^m de Dommartin-sur-Yèvre. — *Villa Helpondum*, 1141 (Toussaints, c. 8). — *In finibus Helpondis*, 1135-1156 (Montiers, c. 2). — *Erpe*, 1154-1161 (cart. de Montiers, 10946, f^o 8 v^o). — *Herpon, Herpum*, v. 1165 (*ibid.* f^o 10 r^o et 21 r^o).

— *Herpant*, 1175 (Mont. c. 1). — *Helpon*, 1178 (Touss. c. 7 bis). — *Elpons*, *Erpons*, 1197 (Châtrices). — *Helpun*, v. 1200 (cart. de Montiers, 10946, f° 96 r°). — *Herpont*, 1219 (liber princip. 5992, f° 188 r°). — *Erpont*, v. 1300 (extenta Campanie, S^{te}-Menehould). — *Herpons*, 1314 (acte latin; Touss. c. 8). — *Harpont*, 1368 (S.-Memmie, c. 10). — *Herpond*, 1408 (Touss. c. 8). — *Erpon*, *Herpoys*, 1461 (arch. nat. P 161, 24 et 25). — *Arpont*, 1471 (*ibid.* P 161, 37). — *Herpons*, 1510 (acte français; arch. nat. P 207, 43). — *Harpont*, 1512 (arch. nat. P 179).

Herpont était compris, en 1789, dans l'élection de Sainte-Menehould et suivait la cout. de Vitry. Son église paroissiale, diocèse de Châlons, doyenné de Sainte-Menehould, était dédiée à saint Georges; l'abbé de Toussaints présentait à la cure.

HERPONT, lieu-dit, c^{oo} d'Auve.

HERRESVILLE, cense détr. c^{oo} d'Herpont (dioc. anc. de Châl. t. II, p. 189).

HERRES (LES), f. détr. ? c^{oo} de Dampierre-sur-Auve. — Une maison, grange, haubergement... séans ou foinage de Dampierre-sur-Auve, appelée la maison des Herres, 1389 (arch. nat. P 183, 54).

HERVELON, c^{oo} de Pévy. — *Harvelon*, xviii^e siècle (Cassini). — *Ervelon*, *Revillon* ou *Ervelier*, 1860 (Cornet-Paulus).

HERVISY, lieu-dit, c^{oo} de Chenay.

HEURELISCOURT, vill. détr. c^{oo} de Pontfaverger. — *Heudrelliscourt*, *succursus Sancti Medardi [de Pontefabricato]*, 1303-1312 (arch. adm. de Reims, t. II, p. 1062). — *Heudrelcourt*, vill. détr. vers 1650 (atlas cantonal publié sous la direction de M. Poinsignon).

HEUREUSE-RENCONTRE (L'), aub. c^{oo} de Lavannes.

HEURTEISE, f. détr. c^{oo} de Sainte-Gemme.

HEURTEISE, f. c^{oo} de Villedoimange.

HEUTRÉVILLE, c^{oo} de Bourgogne. — *Huldriciaca Villa*, vi^e siècle (Flodoard, test. de saint Remy). — *Ad Suppium in Hildrizei Villa, Uldrizei Villa*, comm. du xi^e siècle (polypt. de S.-Remy). — *Houdriscivilla*, 1181 (cart. B du chap. de Reims, f° 18 v°). — *Huldriscivilla*, 1217 (S.-Nicaise, c. 18). — *Hondriscivilla*, v. 1260 (nécol. de l'église de Reims, p. 77). — *Heudrésiville*, 1303 (arch. adm. de Reims, t. II, p. 42). — *Houdrisciville*, 1309 (cart. B du chap. de Reims, f° 665 r°). — *Heudresivilla*, 1303-1312 (arch. adm. de Reims, t. II, p. 1062). — *Heudezierville*, 1328 (*ibid.* t. II, p. 521). — *Heudrisciville*, 1384 (arch. nat. P 51, 1410). — *Heudriville*, *Heudreville*, 1384 (arch. adm. de Reims, t. III, p. 495 et 653). — *Heu-*

driscivilla, 1390 (*ibid.* t. III, p. 769). — *Heudriscivilla*, avant 1400 (nécol. de l'église de Reims, p. 63). — *Heudresivilla*, 1433 (arch. nat. Q¹ 656).

— *Heudregisville*, *Heudoregiville*, *Heudrégiville*, 1556 (arch. lég. de Reims, cout. p. 884, 903 et 908). — *Utergville*, *Utregiville*, 1676 (chap. de Reims, l. S.-Masmès). — *Heudrésiville*, 1733 (arch. nat. Q¹ 656). — *Hutrégiville*, 1779 (*ibid.* S 5032).

En 1789, Heutrégiville faisait partie de l'élection et suivait la cout. de Reims. Son église paroissiale, diocèse de Reims, doyenné de Lavannes, était consacrée à sainte Marie-Madeleine; le tournaire du chapitre métropolitain de Reims présentait à la cure.

HOCARDERIE (LA), f. c^{oo} de Sainte-Menehould. — Elle doit sa fondation et son nom à Germain Hoccart, écuyer, conseiller du roi et greffier en la prévôté, qui la fit construire dans la première moitié du xvii^e siècle (dioc. anc. de Châl. t. II, p. 144). — *La Hoccarderie*, 1722 (arch. nat. P 222, 230).

HOCROT (LE), anc. f. c^{oo} de Saint-Vrain. — *Le Hocrot*, 1720 (Saugrain, t. I, p. 446). — *Hocrot* (Cornet-Paulus).

HOIRS MESSIRE GEOFFROY-D'APREMONT (FIEF DES), mouvant de Possesse. — *Le fief des hoirs messire Geoffroy d'Appremont, de la maison et bois de Margnoux*, 1657 (arch. nat. P 217, 51).

HOMME-MORT (RUISSEAU DE L'), c^{oo} de Binarville.

HOMME-MORT (RU DE L'), affl. du ru de la Bièvre; coule sur les finages de Souain et de Saint-Hilaire-le-Grand.

HÔPITAL (L'), m^{oo} de l'ordre de Saint-Jean-de-Jérusalem, c^{oo} de Noirlieu. — *Le gagnage appelée l'Os-pital, assiz au bon et finage de Noirlieu*, 1491 (cart. de Montiers, 9905, f° 84 r°).

HÔPITAL (BOIS DE L'), c^{oo} de Mairy-sur-Marne.

HORGNES (LES), f. détr. c^{oo} d'Ante. — *La maison aux bois que on dit les Horgnes*, 1389 (arch. nat. P 183, 26). — *La maison des Horgoies*, 1396 (*ibid.* P 113, 107). — *Horgnes*, 1570 (S.-Remy, l. 46). — *La maison du fief des Horgnes*, 1739 (arch. nat. P 230, 13).

HORGNES (RU DES), affl. de l'Ante; coule sur le territoire de Sivry-sur-Ante.

HORICOURT ou mieux HARICOURT, m^{oo} détr. c^{oo} de Bionpont. — *Domus noster de Haricorte juxta Repont*, 1250 (Moirem. c. 1; le liber pontificum, f° 337 v°, donne à tort *Horicorte*). — A cette date (1250), l'abbé de Moiremont s'associait avec Thibaut IV, comte de Champagne, pour y fonder une ville neuve; mais ce projet ne paraît pas avoir été réalisé.

HOTTE (LA), f. c^{ne} de Châttrices. — *La Hotte*, 1720 (Saugrain, t. I, p. 434).

HOTTE, m^{ne}, c^{ne} de Jonchery-sur-Vesle.

HOTTE (LA), écart, c^{ne} de Vandières (Cornet-Paulus).

HOUIES (LES), f. c^{ne} de Sainte-Menchould. — *Les Houies*, 1720 (Saugrain, t. I, p. 440). — *Les Houies*, xviii^e siècle (Cassini). — *Houies*, 1860 (Cornet-Paulus).

HOULETTERIE (LA), lieu-dit, c^{ne} d'Orbais.

HOUPPE (BOIS DE LA), c^{ne} de Vertus et de Gionges-Saint-Fergeux.

HOORGES, c^{ne} de Fismes. — *Haurges*, xii^e siècle (fragm. de polypt. de S.-Remy, p. 167). — *Haorgis*, 1211 (Longau, l. 39). — *Haorges*, 1211 (cart. d'Igny, f^o 61 v^o). — *Haourges*, 1260 (*ibid.* f^o 78 v^o). — *Haourgis*, 1268 (*ibid.* f^o 77 v^o). — *Haouge*, 1345 (arch. adm. de Reims, t. II, p. 933). — *Ourgis*, 1777 (*ibid.* t. II, p. 1061). — *Ourge*, xviii^e siècle (Cassini).

En 1789, Hourges était compris dans l'élection et suivait la coutume de Reims. Son église paroissiale, diocèse de Reims, doyenné de Fismes, était dédiée à saint Rufin et à saint Valère; le tournaire du chapitre métropolitain présentait à la cure.

HOORGES (RU DE), affl. du ru d'Unchair; arrose le finage de Hourges.

HOUX (BOIS DU), c^{ne} de Festigny-les-Hameaux.

HOUYERS (LES), fief, à Moivre. — *Le fief des Houyers*, dit *Grandes-Vallées*, 1693 (dioc. anc. de Châl. t. I, p. 281).

HOVETTE (LA), f. c^{ne} de Gueux. — *La Houvette*, paroisse dudit *Escueil*, 1675 (chap. de Reims, c. 14). — *La Houette*, 1720 (Saugrain, t. I, p. 478). — *La Hogette*, xviii^e siècle (Cassini). — *La Hovette*, 1805 (ann. de l'an XIII, p. 54).

HOYAU, m^{ne}, c^{ne} de Chambrecy. — *Le moulin Doyau*, 1720 (Saugrain, t. I, p. 477).

HUBLETS (LES), h. c^{ne} de Joiselle et de Villeneuve-la-Lionne. — *Les Hublets*, 1771 (arch. nat. Q¹ 678). — *Les Hud-blets*, 1833 (état-major). — *Les Hublots*, 1862 (Guérard, p. 214).

HUGUENAUDERIE (LA), lieu-dit, c^{ne} de Rouvrois.

HUGUENIE (LE PRÉ-DE-LA-), lieu-dit, c^{ne} d'Huiron.

HUGUENOTERIE (LA), lieu-dit, c^{ne} de Remicourt.

HUGUENOTERIE (LA), lieu-dit, c^{ne} de Voil. — Près de ce lieu-dit se trouve celui du *Grand Temple* qui rappelle sans doute le souvenir d'un prêche protestant; il faut aussi signaler, — dans cet ordre d'idée, — sur le même finage, le lieu-dit *le Gros Genève*.

HUGUENOTS (CHEMIN DES). — Voy. au mot CHEMIN DES HUGUENOTS.

HUGUENOTS (CONTRÉE-DES-), lieu-dit, c^{ne} de Chepy.

HUGUENOTS (LES), lieu-dit, c^{ne} de la Neuville-aux-Ponts.

HUGUENOTS (CIMETIÈRE-DES-), lieu-dit, c^{ne} de Sermaize.

HUILERIE (L'), lieu-dit, c^{ne} de Courthiézy.

HUILERIE (L'), lieu-dit, c^{ne} de Dormans.

HUILERIE (L'), lieu-dit, c^{ne} de Leuvrigny.

HUILERIE (L'), lieu-dit, c^{ne} de Moncetz-l'Abbaye.

HUILERIE (L'), m^{ne}, c^{ne} de Saint-Gilles. — *Huilerie des Deux-Moulins*, 1847 (lieux habités).

HUILERIE (L'), lieu-dit, c^{ne} de Saint-Prix.

HUILERIE (L'), h. détr. c^{ne} de Serzy-et-Prin.

HUIRON, c^{ne} de Vitry-le-François. — Abbaye d'hommes de l'ordre de Saint-Benoît fondée vers 1075, au diocèse de Châlons, sous le vocable de saint Martin. — *Oirun*, *Orrun*, 1107 (chap. de S.-Étienne de Châl. a. 1, l. 1). — *Oyron*, *villa Oyrensis*, 1135 (cart. d'Huiron, p. 17 et 19). — *Orion*, 1136 (*ibid.* p. 135). — *Oiron*, 1157 (dioc. anc. de Châl. t. I, p. 359). — *Wiron*, 1154-1161 (cart. d'Huiron, p. 24). — *Ecclesia Beati Martini de Oirun*, 1177 (*ibid.* p. 22). — *Oirunt*, 1183 (la Charmoye, c. 7). — *Monasterium Sancti Martini Oyrensis*, 1181-1185 (cart. d'Huiron, p. 17). — *Galerus, Oriensis dictus abbas*, 1186 (arch. nat. L 1089). — *Conventus Sancti Martini de Monte Oriensis*, 1198-1216 (cart. d'Huiron, p. 26). — *Orio*, 1254 (cart. de la Trinité, f^o 55 r^o). — *Uyron*, 1270 (dioc. anc. de Châl. t. II, p. 41). — *Uiron*, v. 1300 (extenta Campanie, Vitry). — *Orions*, 1405 (pouillé de Châl. f^o 74 v^o). — *Huyron*, 1408 (cart. d'Huiron, p. 35). — *Item et en icelle ville d'Uyron, située au sommet de ladite montagne comme dit est, est assise ladite église ou monastere de S.-Martin que l'on souloit appeller de Monte Orientis, lequel nom est mué et changé en ce langage d'Uyron, par la corruption dudit langage, 1464* (*ibid.* p. 525). — *Vuyron*, 1586 (cart. d'Huiron, p. 281).

En 1789, Huiron faisait partie de l'élection et était régi par la cout. de Vitry. Son église paroissiale, diocèse de Châlons, doyenné de Coole, était consacrée à saint Martin; l'abbé du lieu présentait à la cure.

HUIS (L'), h. c^{ne} du Breuil. — *Luis*, 1399 (arch. nat. P 180, 100). — *Luys*, 1636 (*ibid.* P 216, 52). — *Lhuis*, 1656 (*ibid.* P 191, 18).

HUITVOISINS, h. c^{ne} de Romain. — *Ung aultre petit fief appellé Hutte-Voisin*, 1646 (arch. nat. P 216, 139). — *Vitoisin*, xviii^e siècle (Cassini). — *Huit-Voisin*, 1862 (Guérard, p. 428).

Ce fief faisait partie des *Grands-Hameaux* de Romain. — Voy. ce nom.

HULOTS (LES), f. c^{ne} d'Angluzelles. — *Le Hulot*, 1847 (lieux habités). — *Les Grands-Hulots*, 1860 (Cornet-Paulus). — *Le Mulot*, 1862 (Guérard, p. 223).

HUMBAUVILLE, c^{ne} de Sommepeuis. — *Humbaut-Vile*, 1244 (liber pontif. f^o 528 r^o). — *Humbauvilla*, 1252 (*ibid.* f^o 534 r^o). — *Humbauvilla*, v. 1252 (arch. nat. J 202, 55). — *Humbauville*, v. 1274 (*ibid.* J 202, 45). — *Humbeville*, 1723 (c^{out.} de Chaumont, p. 12). — *Humboville*, 1732 (arch. nat. P 198, 4). — *Humbeauville*, *Aymbonville*, *Ymboville*, 1784 (Courtalon, t. III, p. 358).

Humbauville était compris, en 1789, dans l'élection de Vitry et suivait la c^{out.} de Chaumont. Son église paroissiale, annexe de celle du Meix-Thiercelin, diocèse de Troyes, doyenné de Margerie, était dédiée à Notre-Dame.

HUMBERT, m^{ne} détr. c^{ne} de Vertus. — *Ung aultre moulin assis audit terrouer [des Vertus], ou lieu dit Humbert*, 1605 (arch. nat. P 190, 56).

HURETS (LES), m^{ne} is. c^{ne} de Bussy-aux-Bois.

HURIAUX (LES), f. c^{ne} d'Unchair. — *Huriot*, 1847 (lieux hab.). — *Le Huriot*, 1860 (Cornet-Paulus).

HURLOTTE (RUISSEAU DE LA), lieu-dit, c^{ne} de Vanault-le-Châtel.

HURLUS, c^{ne} de Ville-sur-Tourbe. — *Urshaus*, comm. du xi^e siècle (polypt. de S.-Remy). — *Ullus*, *Urlus*, 1303-1312 (arch. adm. de Reims, t. II, p. 1098, où on a imprimé fautiveusement *Ullis*, et 1102). — *Urlu*, *Hurlu*, 1686 (arch. nat. P 194, 10).

Hurlus faisait partie, en 1789, de l'élection de Reims et était régi par la c^{out.} de Vitry. Son église paroissiale, annexe de celle de Perthes-lez-Hurlus, diocèse de Reims, doyenné de Cernay-en-Dormois, était dédiée à saint Remy.

HUNON (LE), écart, c^{ne} d'Unchair (Cornet-Paulus).

HURTEBISE, f. c^{ne} de Baslieux-sous-Châtillon. — *La cense de Hurtebise lez Bailleux*, 1502 (Hautvillers, c. 6). — *Heurtebize*, 1525 (Longau, l. 13). — *Urtebize*, 1550 (Hautvillers, c. 6, f^o 15). — *Heurtebize*, 1659 (*ibid.* à la bibl. de Reims). — *Hurtebize*, *Harthebize*, 1663 (arch. nat. Q¹ 675). — *Hurtebise*, xviii^e siècle (Cassini). — *Heurtebise*, 1860 (Cornet-Paulus).

HURTEBISE, m^{ne} détr. c^{ne} de Fagnières. — *Oudit terrouir de Fagnières, devant et près de la porte de la maison de Hurtebise*, 1378 (chap. de Châl. a. 5, l. 12).

HURTEBISE, f. disp. c^{ne} d'Orbais-l'Abbaye. — *Hurtebise, ferme*, 1705 (Orbais, p. 22). — Le nom d'Hurtebise a été conservé par un étang de la commune d'Orbais.

HUSSONNERIE (LA), lieu-dit, c^{ne} de la Ville-sous-Orbais.

HUTENNERIE (LA), partie du village de Champvoisy.

HUTTON, f. c^{ne} de Moiremont. — *Hytion*, 1509 (Moiremont, c. 10). — *Huthion*, 1860 (Cornet-Paulus).

HUYAS (L'), f. c^{ne} du Breuil. — *Les Luias*, xviii^e s^e (Cassini). — *L'Huya*, 1805 (ann. de l'an XIII, p. 60). — *Les Luyas*, 1834 (état-major).

I

IDES-DE-BURY (LES), fief, c^{ne} des Istres. — *Le fief des Ides-de-Bury près Flavigny, du costé de Renneville*, 1673 (arch. nat. Q¹ 681, fin).

IGNY, chât. c^{ne} d'Arcis-le-Ponsard. — Ancienne abbaye d'hommes de Pordre de Cîteaux, fondée en 1126, au diocèse de Reims, sous l'invocation de Notre-Dame. — *Ignium*, comm. du xi^e siècle (polypt. de S.-Remy). — *Igniacum*, 1130 (Marlot français, t. III, p. 738). — *Monasterium Sancte Marie Igniacensis*, 1154-1159 (cart. d'Igoy, f^o 1 v^o). — *Monachi de Hinei*, 1162 (*ibid.* f^o 169 v^o). — *Signi*, v. 1222 (livre des vass. de Champ.). — *Conventus de Ignei*, 1234 (cart. d'Igny, f^o 237 v^o). — *Ecclesie Igniaci in Tardenois*, 1247 (*ibid.* f^o 97 v^o). — *Igniacum in Tardano*, 1248 (*ibid.* f^o 252 r^o). — *Igny-en-Tardenois*, 1265 (*ibid.* f^o 140 v^o). — *Igneyum in Tardano*, 1278 (*ibid.* f^o 228 v^o). — *Igny-l'Abbée-en-Tardenois*, 1304 (*ibid.* f^o 80 r^o). —

Igniacum, 1303-1312 (arch. adm. de Reims, t. II, p. 1061). — *Abbaye-Digny*, xviii^e siècle (Cassini).

IGNY, m^{ne} forte détr. c^{ne} du Vieil-Dampierre. — *Une maison close de fosses appelée la maison d'Igny, séant au-dessoubz de la chaussée dudit estang*, 1389 (arch. nat. P 183, 42). — *Le fief du boys d'Igny*, 1697 (*ibid.* P 222, 49). — *Le fief et seigneurie d'Igny*, 1703 (*ibid.* P 223, 644).

IGNY (ÉTANG D'), c^{ne} du Vieil-Dampierre. — *Les boys et l'estang d'Igny, es boys que on dit les boys de Damperre*, 1397 (arch. nat. P 183, 111). — *L'Apôtre*, xviii^e siècle (Cassini).

IGNY (RU D'), affl. du ru d'Orillon; arrose le finage de Saint-Gilles.

IGNY-LE-JARD, c^{ne} de Dormans. — *Igniacum*, 1151 (hist. des comtes de Champ. t. III, p. 440). — *Igny-le-Gard*, 1221 (cart. de S.-Martin d'Épernay, p. 159). — *Hugni*, *Igniacum de Jars*, 1260

- (liber pontif. f^o 104 v^o et 395 r^o). — *Igniacum Jardi*, 1263 (Argens. c. 1). — *Igniacum Jardum*, 1295 (Boutaric, actes du parlem. de Paris, n^o 2890). — *Ignny-le-Jars*, v. 1300 (extenta Campanie, Châtillon). — *Ygniacum Jardi*, 1346 (arch. adm. de Reims, t. III, p. 634). — *Igniacum Jardi*, 1346 (*ibid.* t. II, p. 1029). — *Ygny*, 1399 (arch. nat. P 180, 100). — *Ignny-le-Jard*, 1400 (*ibid.* P 180, 134). — *Aigny-le-Jard*, 1408 (*ibid.* P 180, 147).
- Ignny-le-Jard était compris, en 1789, dans l'élection d'Épernay et suivait la cout. de Vitry. Son église paroissiale, diocèse de Soissons, doyenné de Dormans, était dédiée à saint Nicolas; le chapitre cathédral de Soissons présentait à la cure.
- ÎLE-DU-GUÉ (L'), 2 m^{es}, c^{es} de la Neuville-au-Pont. — *L'Île-de-Gué*, 1847 (lieux habités). — *L'Île-au-Gué*, 1860 (Cornet-Paulus). — *L'Île-du-Gué*, 1862 (Guérard, p. 488).
- ÎLE-SAINTÉ-HÉLÈNE (L'), aub. c^{es} de Bligny.
- ÎLETTE (L'), m^{es}, c^{es} de Virginy. — *L'Îlette*, 1860 (Cornet-Paulus).
- ÎLOTS (LES), f. c^{es} de Hauteville. — *Audit lieu d'Hauteville, une ferme appelée les Îlots*, 1699 (arch. nat. Q^t 663). — *Les deux censés des Îlots*, 1720 (Saugrain, t. I, p. 444). — *Jalots*, xviii^e siècle (dioc. anc. de Châl. t. II, p. 320).
- INDÉS (LES GRANDES-), h. c^{es} de Blacy. — *Les maisons appelés les Indés*, 1720 (Saugrain, t. I, p. 443). — *Les Grandes-Indés*, xviii^e siècle (Cassini).
- INDÉS (LES PETITES-), h. c^{es} de Blacy (Cassini).
- INGLURE, colombier, c^{es} de Broussy-le-Petit. — *Anglura, grangia de Anglura*, 1131 (Andecy). — *La grange de Anglure*, 1252 (liber pontificum, f^o 447 v^o). — *Anglurelle-lez-Broucy*, 1488 (Andecy, c. 10). — *Angluze*, 1526 (*ibid.* c. 3, f^o 37 v^o). — *La sanse d'Anglure*, 1537 (*ibid.* c. 4, p. 23). — *Le fief, ferme et métairie d'Anglure-sur-Fiens, située dans la paroisse de Broussy-le-Grand*, 1719 (*ibid.* c. 5).
- INOIS, fief, c^{es} de Drosnay. — *Le fief d'Irois*, 1732 (arch. nat. P 198, 4).
- INVAL, f. c^{es} de Vandeuil. — *Aureval*, 1209 (cart. d'Igny, f^o 34 v^o). — *Erval*, 1223 (*ibid.* f^o 39 v^o). — *Hierval*, 1224 (*ibid.* f^o 33 v^o). — *Yerval*, 1461 (arch. nat. P 171, 153). — *Yerval*, 1535 (chap. de Reims, l. Jonchery). — *Giervale*, xviii^e siècle (Cassini).
- INVAL (RUISSEAU D'), affl. de la Vesle; coule sur les finages de Vandeuil et de Jonchery-sur-Vesle.
- ISLES (RU D'), affl. de la Suipe; coule sur le territoire d'Isles-sur-Suipe.
- ISLES-BURY (LES), fief, à Vouzy. — *Ung petit fief nommé les Isles-Buery*, 1605 (arch. nat. P 190, 56).
- ISLES-SUR-MARNE, c^{es} de Thiéblemont. — *Hisle*, 1135 (cart. d'Huiron, p. 18). — *Hisle*, 1150 (*ibid.* p. 20). — *Insula*, 1165 (dioc. anc. de Châl. t. I, p. 402). — *Isles*, 1187 (cart. d'Huiron, p. 211). — *Villa mea que dicitur Insulas juxta Larzicurtam*, 1207 (Hautefontaine, c. 6). — *Insula*, 1216 (arch. nat. KK 1064, f^o 118 v^o). — *Illes, les Illes*, v. 1220 (livre des vass. de Champ.). — *Yale*, 1633 (lieux régis par la cout. de Vitry).
- En 1789, Isles-sur-Marne faisait partie de l'élection et suivait la cout. de Vitry. Son église paroissiale, diocèse de Châlons, doyenné de Bussy-le-Château, était consacrée à saint Denis; l'abbé d'Huiron présentait à la cure.
- ISLES-SUR-SUIPE, c^{es} de Bourgogne. — *Insula super Suppia, Isla*, comm. du xi^e siècle (polypt. de S.-Remy). — *Iseum*, xii^e siècle (fragm. de polypt. p. 167). — *Yle*, 1292 (S.-Timothée, c. 1). — *Ylle*, 1384 (arch. adm. de Reims, t. III, p. 604). — *Yle*, 1448 (S.-Remy de Reims, l. 113). — *Isle*, 1453 (*ibid.*). — *Isles*, 1621 (arch. nat. P 190, 55). — *L'Isle*, 1652 (arch. lég. de Reims, statuts, t. I, p. 243). — *Isle*, 1720 (Saugrain, t. I, p. 479). — *Ille*, 1721 chap. de Reims, c. 31).
- En 1789, Isles-sur-Suipe était compris dans l'élection et suivait la cout. de Reims. Son église paroissiale, diocèse de Reims, doyenné de Lavannes, était consacrée à saint Remy; l'abbé de Saint-Remy de Reims présentait à la cure.
- ISSE, c^{es} de Châlons-sur-Marne. — *Escia*, v. 850 (polypt. de S.-Remy). — *Eysce*, 1090 (arch. adm. de Reims, t. I, p. 242). — *Villa que dicitur Exsia*, 1106 (cart. de S.-Denis de Reims, p. 13). — *Exsia*, 1114 (S.-Remy de Reims, l. 121). — *Esia*, 1123 (arch. adm. de Reims, t. II, p. 274). — *Hissa*, 1129 (cart. de S.-Denis de Reims, p. 26). — *Hisia*, 1149 (*ibid.* p. 35). — *Issia*, 1155 (*ibid.* p. 42). — *Yssia, Hisse*, xii^e siècle (fragm. de polypt. de S.-Remy, p. 166 et 167). — *Eyssa*, 1215 (cart. A de S.-Remy de Reims, p. 91). — *Yssa*, v. 1222 (livre des vass. de Champ.). — *Eyso*, 1249 (cart. C de S.-Remy de Reims, f^o 11 v^o). — *Ysia*, 1266 (cart. A de S.-Remy de Reims, p. 168). — *Yssa*, v. 1274 (arch. nat. J 202, 45). — *Isse*, 1303 (cart. de S.-Denis de Reims, p. 316). — *Issæ*, 1303-1312 (arch. adm. de Reims, t. II, p. 1121). — *Isse super Maternam*, 1316 (cart. de S.-Denis de Reims, p. 353). — *Issy*, 1656 (arch. nat. P 217, 28).

En 1789, Isse faisait partie de l'élection d'Épernay et était régi par la cout. de Vitry. Son église paroissiale, annexe de celle d'Ambonnay, diocèse de Reims, doyenné d'Épernay, était dédiée à saint Martin.

ISSE (L'), ruiss. canalisé qui se jetait dans la Marne près de Condé-sur-Marne, après avoir traversé les finages d'Isles et de Condé. — *Fluviolus Escia*, v. 850 (polypt. de S.-Remy). — *Rivulus qui, veniens ab Hissa justa Condatum, influit in Materna fluvium*, 1252 (S.-Remy de Reims, l. 73). — *Rivulus de Isia*, 1224 (S.-Remy, l. 174). — *Le ruissel qui vient d'Isse et chiet en ladite rivière de Marne*, 1493 (*ibid.* c. 174).

ISSON, vill. c^m de Saint-Remy-en-Bouzemont. — *Essum*, 1167 (cart. d'Huiron, p. 209). — *Ysson*, 1187 (*ibid.* p. 211). — *Heysson*, 1464 (*ibid.* p. 550).

En 1789, Isson faisait partie de l'élection et suivait la coutume de Vitry. Son église paroissiale, annexe de celle de Saint-Remy-en-Bouzemont, diocèse de Châlons, doyenné de Vitry-le-Brûlé, était dédiée à Notre-Dame.

ISSON (L') ou LE CAVER, affl. de la Marne; prend sa source sur le finage de Drosnay et se jette dans la Marne près Thogny-aux-Bœufs. — *Blaise*, dans la locution *Thogny sur Blaise*, 1551 (arch. nat. Q¹ 670). — *La rivière de Blaise qui flue sur le terroir dudit Saint-Martin-[aux-Champs]*, 1700 (*ibid.*).

ISTRES (LES), vill. c^m des Istres-et-Bury. — *Les Istes*, 1190 (S.-Nicaise, l. 1). — *Ystes*, v. 1222 (livre des vass. de Champ.). — *Les Ystes*, 128. (arch. nat. Q¹ 668¹). — *Istia*, 1303-1312 (arch. adm. de Reims, t. II, p. 1120). — *Istia*, 1346 (*ibid.* t. II, p. 1120). — *Les Ystes*, 1406 (Touss. c. 19). — *Les Heistes*, 1464 (*ibid.*). — *Les Ystes*, 1575 (arch. nat. P 162, 226).

Les Istres étaient compris, en 1789, dans l'élection d'Épernay et suivaient la coutume de Vitry. L'église paroissiale, diocèse de Reims, doyenné d'Épernay, était consacrée à sainte Hélène; l'abbé d'Hautvillers présentait à la cure.

ISTRES-ET-BURY (LES), c^m d'Avize, commune formée à la Révolution de l'union des anciennes paroisses des Istres et de Bury.

J

JALONS OU JALONS-LES-VIGNES, c^m d'Ecurey-sur-Cooles. — *Villa Gelonis*, 865 (cart. du chantre Guérin, f^o 10 r^o). — *Gelloni*, v. 940 (Flodoard, test. de saint Remy). — *Villa que dicitur Galones*, 1079 (S.-Pierre-aux-Monts, c. 1). — *Ecclesia de Galone*, 1107 (chap. de Châl. a. 1, l. 1). — *Jalons*, 1215 (*ibid.* a. 5, l. 27). — *Jalon*, 1263 (S.-Memmie, c. 7, f^o 2 r^o). — *Jalonnium*, 1333 (chap. de Châl. a. 4, l. 33). — *Jallonum*, 1405 (pouillé de Châl. f^o 73 r^o). — *Jallon*, 1504 (chap. de Châl. a. 5, l. 27). — *Jallons*, 1555 (cout. de Sens, p. 451). — *Jaalon*, 1568 (chap. de Châl. a. 5, l. 27). — *Sanctus Ephrem de Gellonis, alias de Jalono, vulgo Jaalons*, 1755 (*ibid.* a. 1, l. 56).

Jaalons faisait partie, en 1789, de l'élection de Châlons et suivait la cout. de Sens. Son église paroissiale, diocèse de Châlons, doyenné de Châlons, était dédiée à saint Éphrem; le chapitre cathédral de Châlons présentait à la cure.

JACQUES-ALLARD (FIEF DE), fief, c^m de Bignicourt-sur-Saulx et de Pargny. — *Le fief de Jaquet-Allard, appartenant de present à Jacques le Lièvre, . . . assis es finages dudit Bignicourt et Pargny, qui s'extend en environ trois cens arpens de bois en deux pièces*, 1516 (arch. nat. P 179, 99). — *Ung autre*

fief nommé Jacquette-Allart, 1633 (*ibid.* P 216, 13). — *Un autre fief appelé Jacques-Allart*, 1682 (*ibid.* P 220, 49). — *Le fief appelé le Bois-Jacquette-Hacart, seize au finage de Pargny*, 1750 (*ibid.* Q¹ 665).

JAILLES (LES), h. détr. c^m d'Oger.

JAMERAY, partie du village des Rivières. — *La terre de Jamerel*, 1367 (chap. de Châl. a. 4, l. 21). — *Les habitans de la rue de Jameray*, 1717 (arch. nat. P 222, 247).

JANOLLES (LES), f. à Saron-sur-Aube. — *La ferme nommée Jeannoles*, 1773 (arch. nat. Q¹ 672).

JANVILLIERS, c^m de Montmirail. — *Gentovillare*, 1087 (Gallia christ. t. X, p. 101; on a imprimé à tort *Gentonillare*). — *Nongentum Villare, Janvillars villa*, 1186-1187 (cart. de Coincy, p. 206 et 209). — *Gainvilliers*, 1769 (arch. nat. Q¹ 678). — *Jainvilliers*, 1778 (*ibid.*). — *Gentonillare*, 1783 (état du diocèse de Soissons, p. 245).

En 1789, Janvilliers faisait partie de l'élection de Château-Thierry et suivait la coutume de Vitry. Son église paroissiale, diocèse de Soissons, doyenné de Montmirail, était dédiée à saint Léger; le prieur de Coincy présentait à la cure.

JANVRY, c^m de Ville-en-Tardenois. — *Genvereium*,

- 987-996 (Marlot français, t. II, p. 809). — *Genereium*, comm. du XI^e siècle (polypt. de S.-Remy). — *Genveium*, 1090 (arch. adm. de Reims, t. I, p. 242). — *Genvereyum*, 1145 (*ibid.* t. I, p. 312). — *Janverei*, 1179 (cart. B de S.-Remy, p. 146). — *Janveré*, *Janvereium*, XII^e siècle (fragm. de polypt. p. 167, 168). — *Jenveium*, 1213 (cart. B du chap. de Reims, f^o 555 r^o). — *Jenvereium*, *Jenveryacum*, 1216 (*ibid.* f^o 174 r^o, 175 v^o). — *Janvery*, 1303-1312 (arch. adm. de Reims, t. II, p. 1058). — *Genvry-en-la-Montaigne de Reims*, 1384 (*ibid.* t. III, p. 603).
- Janvry était compris, en 1789, dans l'élection et suivait la cout. de Reims. Son église paroissiale, diocèse de Reims, doyenné de Fismes, était consacrée à saint Remy; l'abbé de Moiremont présentait à la cure.
- JARD (LE), f. c^o de Chavot-Courcourt. — *Wardum*, 1077 (Gallia christ. t. X, c. 174). — *Grangia de Gardo*, 1177 (la Charmoye, c. 1). — *Granchia de Jardo*, 1183 (*ibid.* c. 6). — *La maison du Jarc*, 1342 (*ibid.*). — *La ferme le Jard*, 1720 (Saugrain, t. I, p. 472).
- JARD (LE), écart, c^o d'Orbais (Cornet-Paulus).
- JARDIN (LE), c^o de Pleurs. — Ancienne abbaye de femmes de l'ordre de Cîteaux, dédiée à la Vierge et connue dès l'an 1229; elle fut détruite au XVI^e s^o par les Huguenots. — *Le Jardin Notre Dame*, 1257 (arch. nat. J 198, 101). — *Moniales Beate Marie de Jardino*, 1270 (S.-Nicolas de Sézanne, c. 12). — *Jardinum*, 1285 (arch. adm. de Reims, t. I, p. 1001). — *Le Jardin*, v. 1300 (extenta Campanie, Sézanne). — *Bois-Jardin*, chapelle ruinée, XVIII^e siècle (Cassini).
- L'emplacement de cette abbaye est marqué aujourd'hui par le lieu-dit Bois-du-Jardin.
- JARDINET (LE), chât. c^o de Loisy-sur-Marne.
- JARDINET (LE), f. détr. c^o de Passavant.
- JARDINET (LE), f. détr. à Valmy. — *Une cense de Valemie appelée le Jardinet*, 1602 (arch. nat. J 202, 46 bis). — *Le fief du Jardinet, scitué à Valmy*, 1685 (*ibid.* P 220, 109).
- JARDINS (LES), fief, à Lignon. — *Audit Lignon, un fief appelé le fief des Jardins, anciennement Guyot-Maslot*, 1732 (arch. nat. P 198, 4).
- JARDON (RU DE), affl. de la Vière; arrose les territoires de Vanault-le-Châtel et de Vanault-les-Dames.
- JARILLY, lieu-dit, c^o de Clesles.
- JAT (LE), m^o is. c^o de Bergères-sous-Montmirail. — *Le Gât*, 1784 (Courtalon, t. III, p. 272). — *Le Jal*, 1847 (lieux habités). — *Les Itats*, *le Jat*, 1860 (Cornet-Paulus). — *Les Jats*, 1862 (Guérard, p. 232).
- JAUVINET (LE), f. détr. c^o de Sainte-Menehould. — *Le Jauvinal*, 1720 (Saugrain, t. I, p. 440). — *Le Jovinat*, 1805 (ann. de l'an XIII, p. 81). — *Le Jauvinal*, 1860 (Cornet-Paulus).
- JEAN-BOUTEFEU (FIEF DE), mouvant de Broyes. — *Un autre fief qu'on dit le fief monseigneur Jehan Boutefeu*, 1375 (arch. nat. P 178, 172).
- JEAN-DE-BÔNE, f. c^o de Sainte-Menehould.
- JEAN-DE-BRIEULLE (FIEF DE), c^o de Saint-Jean-devant-Possesse. — *Le fief de Jean-de-Briolle*, 1405 (arch. nat. P 217, 18). — Au XVIII^e siècle, ce fief, réuni à celui de «Thierry-Gratien», était dit *fief de la Lobbe*. — Voy. ce nom.
- JEAN-DE-CRÉCY (FIEF DE), à Dampierre-le-Château. — *Le fief Jan-de-Cressy, sciz à Dampierre-le-Chastol*, 1596 (arch. nat. P 170, 47).
- JEAN-DE-MEULIÈRES (FIEF DE), c^o de Sompuis. — *Le fief Jan-de-Meulière, sciz à Sommyèvre et à Espance*, 1596 (arch. nat. P 170, 47).
- JEAN-D'HEURES, m^o forestière, c^o de Trois-Fontaines.
- JEAN-GUEUX (RU DE), affl. de la Vieille-Marne; arrose le finage de Mardeuil.
- JEAN-LE-GRAND, m^o forestière, c^o de Trois-Fontaines. — *Jean-le-Gand*, 1847 (lieux habités). — *Jean-le-Grand*, 1862 (Guérard, p. 305).
- JEAN-LE-MARECHAL (CENSE), cense détr. près Belval-en-Argonne. — Un dénombrement de 1662 nous apprend qu'elle fut détruite pendant les guerres (arch. nat. P 192, 22).
- JEANNE-LAMY (FIEF DE), c^o de Blaise et d'Hauteville. — *Le fief appelé communement de Jehanne Lamy, appartenant à présent aux héritières de feu Robert Cauchon, escuier, . . . assiz tant au finage dudit Blaise que celui de Hauteville*, 1642 (arch. nat. J 216, 165).
- JEANNETERIE (LA), lieu-dit, c^o de Remicourt.
- JEANNOT-DE-GERGIVAL (FIEF DE), près Cuperly. — *Le fief de Jannot de Gergival*, 1604 (arch. nat. P 185, 30).
- JE-M'EN-MOQUE, m^o, c^o d'Avize.
- JERCOURT (RU DE), affl. de la Bruxenelle; coule sur les territoires de Reims-la-Brûlée et de Vitry-le-Brûlé.
- JERSEY, m^o, c^o de Neuvy.
- JEUGNY, lieu-dit, c^o de Villevenard.
- JIREY, écart, c^o du Thoult-Trosnay (Cornet-Paulus).
- JIRIE (LA), lieu-dit, c^o de Mondement-Montgivroux.
- JIVERIE (LA), f. c^o de Léchelle. — On prononce *la Jiverrie*.
- JOBERDERIE (LA), f. c^o de Nesle-la-Reposte.

Joches, vill. c^{ns} de Coizard-Joches. — *Joche*, 1131 (Andecy). — *Joiches*, 1151 (cart. d'Oyes, f^o 4 r^o). — *Jochæ*, 1178 (bibl. de l'École des chartes, 5^e série, t. IV, p. 463). — *Joches*, 1223 (la Charmoye, c. 3). — *Josse*, 1556 (arch. lég. de Reims, cout. t. I, p. 911). — *Jochez*, 1756 (évêché de Châl. c. 15).

En 1789, Joches faisait partie de l'élection de Châlons et était régi par la cout. de Sens. Son église paroissiale, annexe de celle de Courjeonnet, diocèse de Châlons, doyenné de Vertus, était dédiée à saint Amand.

JOINVILLE, lieu-dit, c^{ns} de Servon-Melzicourt. — *Ung autre pièce de pré en lieu-dit en Joinville*, 1459 (arch. nat. P 184, 65).

JOISELLE, c^{ns} d'Esternay. — *Joirel*, v. 1222 (livre des vass. de Champ.). — *Joerellum*, 1270 (S.-Nicolas de Sézanne, c. 12). — *Jorellum*, 1407 (pouillé de Troyes, p. 249). — *Joisellum*, 1443 (évêché de Troyes, G 22). — *Joissellum*, 1457 (pouillé de Troyes, N 14). — *Joyset*, 1493 (arch. nat. Q¹ 680). — *Joisel*, 1603 (*ibid.* P 178, 98). — *Joizel*, 1652 (*ibid.* Q¹ 679). — *Joiselle*, 1758 (*ibid.* Q¹ 678). — *Josellum*, 1784 (Courtalon, t. III, p. 286).

En 1789, Joiselle était compris dans l'élection de Sézanne et suivait la cout. de Meaux. Son église paroissiale, diocèse de Troyes, doyenné de Sézanne, était consacrée aux SS. Innocents et à saint Antoine; l'abbé de Notre-Dame de Vertus présentait à la cure.

JOISOTTERIES (LES), lieu-dit, c^{ns} de Beaunay.

JOLICOT, m^{ns}, c^{ns} de Merlaut.

JOLIVOT, m^{ns}, c^{ns} de Suippes. — *Le moulin de Jolivet*, 1639 (arch. nat. Q¹ 655; Avenay, 87). — *Moulin de Jollivet*, xviii^e siècle (Cassini).

JONCHERY-SUR-SUIPPE, c^{ns} de Suippes. — *Juncheri*, *Guncheri*, v. 1252 (arch. nat. J 202, 47). — *Joncherium*, v. 1260 (nécr. de l'église de Reims, p. 95). — *Joncheryum*, 1262 (Montiers-en-Ar-gonne, c. 2). — *Jonchery*, *Jongereium*, 1272 (Avenay, c. 2). — *Jonchereium*, 1274 (*ibid.*). — *Joncheri*, 1285 (feoda Camp. C 98). — *Joncheryum supra Soppiam*, 1303-1312 (arch. adm. de Reims, t. II, p. 1115). — *Jonchery-lez-S.-Ylier-le-Menessier*, *Jonchery-sur-Suippe*, 1522 (arch. nat. P 182, 322 v^o). — *Jonchery sur la rivière de Suippe*, 1491 (*ibid.* P 181, 82). — *Junchery*, 1502 (*ibid.* P 181, 100).

En 1789, Jonchery-sur-Suippe faisait partie de l'élection de Reims et était régi par la cout. de Vitry. Son église paroissiale, diocèse de Reims,

Marne.

doyenné de Bétheniville, était dédiée à saint Pierre; l'Université de Reims présentait à la cure.

JONCHERY-SUR-VESLE, c^{ns} de Fismes. — *Juncaracus*, 849-857 (Hincmari op. t. II, p. 839). — *Junchereium*, *Junchereiacum*, 1156 (cart. d'Igny, f^o 10 r^o). — *Junchereium*, 1154-1159 (*ibid.* f^o 2 v^o). — *Juncheryum*, 1198 (cart. B du chap. de Reims, f^o 411 r^o). — *Joncherium*, *Joncheri*, 1220 (cart. d'Igny, f^o 58 v^o). — *Jonchereium*, 1221 (*ibid.* f^o 38 r^o). — *Joncheryum*, *Juncheri*, 1223 (chap. de Reims, l. 54). — *Juncherium*, 1263 (cart. d'Igny, f^o 77 v^o). — *Jonchery supra Vidulam*, 1328 (cart. A du chap. de Reims, f^o 26 r^o). — *Jonchery-sur-Veille*, 1337 (arch. adm. de Reims, t. II, p. 777). — *Juncheryum supra Vidulam*, 1345 (chap. de Reims, c. 16). — *Joncheri*, xiv^e siècle (cart. A du chap. de Reims, f^o 128 r^o). — *Jonchereiacum super Vidulam*, av. 1400 (nécr. de l'église de Reims, p. 68). — *Juncheri-sur-Vesle*, 1480 (chap. de Reims, c. 16).

Jonchery-sur-Vesle était compris, en 1789, dans l'élection et suivait la cout. de Reims. Son église paroissiale, diocèse de Reims, doyenné de Fismes, était dédiée à saint Georges; le tournaire du chapitre métropolitain de Reims présentait à la cure.

JONGS (LES), f. c^{ns} du Vézier.

JONNIÈRE (LA), m^{ns}, c^{ns} de Verdon.

JONQUERY, c^{ns} de Châtillon-sur-Marne. — *Jonqueriacum*, 1146 (hist. de la maison de Châtillon, p. 25). — *Jonqueri*, v. 1222 (livre des vass. de Champ.). — *Jonquery*, 1244 (Teulet, trésor des chartes, t. II, p. 531). — *Junkereium*, v. 1260 (nécr. de l'église de Reims, p. 101). — *Jonkeri*, 1270 (chap. de Reims, l. Ville-en-Tardenois). — *Jonquerey*, 1303-1312 (arch. adm. de Reims, t. II, p. 1052). — *Joqueri*, 1356 (*ibid.* p. 1054). — *Jonquery*, 1511 (Longau, c. 2). — *Jonqueri*, 1631 (Belval, c. 2). — *Joncri*, 1692 (arch. lég. de Reims, stat. t. II, p. 963). — *Junquery*, 1720 (Saugrain, t. I, p. 479).

Jonquery faisait partie, en 1789, de l'élection de Reims et suivait pour partie la coutume de Reims, pour partie celle de Vitry. Son église paroissiale, diocèse de Reims, doyenné de la Montagne, était consacrée à saint Martin; le tournaire du chapitre métropolitain de Reims présentait à la cure.

JONQUERY (RU DE), affl. du ru de Camp; arrose les finages de Cuisles et de Jonquery.

JONQUIÈRES, écart, c^{ns} de Bligny (Cornet-Paulus).

JOSAPHAT, lieu-dit, c^{ns} d'Esternay.

JOSSELIJS (FIEF DES), à Sainte-Menehould. — *Le fief de*

- Maubués et des Josselins*, 1512 (arch. nat. P 162, 313). — *Le fief de Josselin*, 1573 (*ibid.* P. 167, 70). — *Le fief des Josselins*, 1573 (*ibid.* P 192, 19).
- JOUETTE (LA), f. c^{ne} de Marolles.
- JOUISSANCE (LA), f. c^{ne} de Cernay-lez-Reims.
- JOUBAS (RU DES), c^{ne} de Montmort.
- JOURDONNERIE (LA), lieu-dit, c^{ne} de Dormans.
- JOERNIZET, fief, à Reims-la-Brûlée. — 1693 (dioc. anc. de Châl. t. I, p. 285).
- JOUY, c^{ne} de Ville-en-Tardenois. — *Gaugiacus in pago Remensi*, v. 948 (Flodoard, l. I, c. 24). — *In villa Gaugiaci quam rex Theodericus eidem sancto Theoderico, adhuc viventi in carne, pro resurrectione filiae suae tradidit*, 1122 (S.-Thierry, c. 4, l. 35). — *Joe*, XII^e siècle (fragm. de polypt. p. 167). — *Villa Joium*, v. 1260 (néc. de l'église de Reims, p. 72). — *Joy*, comm. du XIV^e siècle (arch. adm. de Reims, t. I, p. 1089). — *Jouy-lez-Reims*, 1860 (Cornet-Paulus).
- Jouy était compris, en 1789, dans l'élection de Reims et suivait la coutume de Vitry. Son église, siège d'un vicariat indépendant de la paroisse de Coulommès, diocèse de Reims, doyenné de la Montagne, était dédiée à Notre-Dame.
- JOUY, h. c^{ne} de Boursault. — *Jouy-le-Conte*, 1550 (arch. nat. P 181, 114).
- JOUY, h. c^{ne} du Gault. — *Joi*, v. 1222 (livre des vass. de Champ.).
- JOUY, lieu-dit, c^{ne} de la Neuville-aux-Bois.
- JOUY-SUR-COOLE, vill. détr. c^{ne} de Coole. — *Joiacum super Collam, Johiacum super Colam*, 1220 (Chemnon, c. 12 et 14). — *Joy, Joyacum*, 1221 (*ibid.* c. 12 et 14). — *Joiacum supra Collem*, 1228 (arch. nat. KK 1064, f^o 320 r^o).
- JOYEUSE, fief, à Francheville. — 1693 (dioc. anc. de Châl. t. I, p. 279).
- JUBERCY, f. c^{ne} de Giorges-Saint-Ferjeux.
- JUILLY, f. détr. c^{ne} de Lachy. — *Ung gaingnaige, place et mesure où jadis souloit avoir maison, grange et estables appelé d'ancienneté Jully, lesquels gaingnaige, place et mesures sont closes de murs... scés tant au finaige et terroir de Lachy, comme autres finaiges et terroirs voisins*, 1481 (chap. de Sézanne, c. 1). — *Une voie venant de Juilly à l'église de Lachy*, 1493 (arch. nat. Q¹ 680).
- Le lieu-dit Juilly, du finage de Broyes, rappelle le souvenir de cette habitation.
- JURÉE (LA), écart, c^{ne} de Villeneuve-la-Lionne.
- JUSAIGNICOURT, loc. détr. c^{ne} de Ville-sur-Tourbe. — *Item, pronuntiamus quod decima de Jusaignicourt pertineat ad decimam de Villa super Turbam*, 1235 (cart. de Moiremont, f^o 19 v^o).
- JUSSÉCOURT, c^{ne} d'Heiltz-le-Maurupt. — *Jusicort*, 1165 (Ulmoy). — *Jarricort*, v. 1222 (livre des vass. de Champ.). — *Jusecourt*, 1261 (Ulmoy). — *Jussicourt*, v. 1274 (arch. nat. J 202, 46 ter). — *Jusecort*, 1280 (S.-Pierre-aux-Monts, c. 21). — *Juzecourt*, 1309 (*ibid.* c. 8). — *Juzicuria*, 1409 (pouillé de Châl. f^o 75 v^o). — *Juzecuria*, 1542 (taxe du dioc. de Châl. p. 216).
- En 1789, Jussécourt faisait partie de l'élection et suivait la cout. de Vitry. Son église paroissiale, diocèse de Châlons, doyenné de Vitry-le-Brûlé, était consacrée à saint Laurent; l'abbé de Rebais présentait à la cure.
- JUSSÉCOURT, lieu-dit, c^{ne} de Blaise-sous-Hauteville.
- JUTIS (LES), écart, c^{ne} de Verneuil (Cornet-Paulus).
- JUVIGNY, c^{ne} de Châlons. — *Juvenia*, 1149 (cart. de Touss. f^o 44 r^o). — *Juvinna*, v. 1142 (*ibid.* f^o 46 r^o). — *Juveniacum*, 1158 (Touss. c. 1). — *Juvigniacum*, 1199 (arch. adm. de Reims, t. I, p. 421). — *Juvegniacum*, 1215 (cart. de Châl. c. Gaign. p. 78). — *Juigny*, v. 1222 (livre des vass. de Champ.). — *Juvcignium*, 1248 (dioc. anc. de Châl. t. I, p. 417). — *Juignei, Juigni*, v. 1252 (arch. nat. J 202, 47). — *Juvcignium*, 1264 (Vinets, c. 5). — *Juvcigneyum*, 1272 (la Neuville, c. 8). — *Juvinneium*, 1287 (arch. nat. S 5035). — *Juvcigney*, 1296 (rentier de S.-Menge, f^o 23 v^o). — *Juvcigny*, v. 1300 (extenta Campanie, Épernay). — *Ecclesia Beate Marie de Juvcigneyo*, 1311 (chap. de Reims, l. Juvigny). — *Juvcigny*, 1342 (S.-Pierre-aux-Monts, c. 32). — *Juvcigny*, 1353 (arch. nat. P 183, f^o 133 v^o). — *Juvcigny-en-Champagne*, 1377 (S.-Pierre-aux-Monts, c. 8). — *Juvcigny-des-Loges*, 1383 (Brussel, usage des fiefs, p. 759). — *Juvcigny-le-Chastel*, 1416 (arch. nat. P 182, f^o 240 v^o). — *Saint-Martin de Juvcigny* [et] *Notre-Dame de Juvcigny*, XVIII^e siècle (Cassini).
- En 1789, Juvigny était compris dans l'élection et suivait la cout. de Châlons. Ce village, du diocèse de Châlons, doyenné de Bossy-le-Château, avait deux églises paroissiales: l'église de Notre-Dame, à la présentation du chapitre de Notre-Dame-en-Vaux, et l'église de Saint-Martin, annexe de celle de la Veuve.
- JUVIGNY, lieu-dit, c^{ne} de Bouleuse.

L

LACHY, c^{ne} de Sézanne. — *Lachi*, 1096 (hist. des comtes de Champ. t. I, p. 514). — *Laschy*, 1131 (Gallia christ. t. X, instr. p. 167). — *Lacheium*, 1131 (Andecy). — *Lacium*, 1143 (arch. nat. S 4968, n° 11). — *Lacheum*, 1172 (hist. de la maison de Broys, p. 16). — *Lachiacum*, 1226 (Teulet, trésor des chartes, t. II, p. 78). — *Laichy*, v. 1300 (extenta Campanie, Sézanne). — *Lachey*, 1345 (arch. nat. J 194, 33). — *Lachitiacum*, 1457 (pouillé de Troyes, N 15). — *Laichy-lez-Verdey*, 1509 (Montier-la-Celle, c. 33).

En 1789, Lachy faisait partie de l'élection de Sézanne et était régi par la cout. de Meaux. Son église paroissiale, diocèse de Troyes, doyenné de Sézanne, était dédiée à saint Gervais et à saint Protas; l'abbé de Notre-Dame de Vertus présentait à la cure.

LACROIX (LES FERME-), écart, c^{ne} d'Huiron.

LADORE, écart, c^{ne} de Rosnay (Cornet-Paulus).

LADET, riv. affl. de la Sommesoude; coule sur le territoire de Chaintrix.

LAFORZY OU LA FORZY, lieu-dit, c^{ne} de Vandières-sous-Châtillon.

LAFRAPPE, gagu. détr. c^{ne} de Sermaize. — *Ung gain-gnaige communement appelé Lafrappe, assis audit finage de Sermaises*, 1516 (arch. nat. P 193, 38); il était déjà ruiné à cette époque.

LAGERY, c^{ne} de Ville-en-Tardenois. — *Lagerium*, *Latgerium*, comm. du xi^e siècle (polypt. de S.-Remy de Reims). — *Lageri*, 1156 (cart. d'Igny, f° 11 r°). — *Largeriaceum*, 1163 (arch. adm. de Reims, t. I, p. 339). — *Lagerium*, 1167 (cart. de S.-Thierry, f° 96 v°). — *Lageriacum*, 1168 (cart. d'Igny, f° 137 r°). — *Lageri*, 1186 (arch. nat. L 1039). — *Lageregium*, 1192 (cart. d'Igny, f° 25 v°). — *Lagerium*, 1207 (arch. nat. J 206, 2). — *Lagereyem*, 1270 (S.-Denis de Reims, l. Lagery). — *Lagery-en-Tardenois*, 1390 (arch. nat. P 180, 118). — *Largery*, 1509 (procès-verbal de réd. de la cout. de Vitry). — *Lagericum*, *Lagerias*, 1583 (arch. lég. de Reims, statuts, t. I, p. 115). — *La Gerye*, *la Cerie*, 1741 (arch. nat. Q¹ 679).

Lagery était compris, en 1789, dans l'élection de Reims et suivait la cout. de Vitry. Son église paroissiale, diocèse de Reims, doyenné de Fismes, était consacrée à saint Martin; l'abbé de Saint-Denis de Reims présentait à la cure.

LAGERY (RU DE), affl. du ru de Brouillet; coule sur le finage de Lagery.

LAIRES (LES), f. c^{ne} de Drosnay. — *La ferme des Laires*, 1746 (arch. dép. de l'Aube, G 624).

LALVAL (RU DE), affl. de l'Aisne; arrose le territoire de Saint-Mard-sur-Auve.

LAMBOURGS (LES), f. c^{ne} d'Ablois-Saint-Martin.

LAMZY OU LA MIZY, lieu-dit, c^{ne} de Mareuil-le-Port. Il donne son nom à un ruisseau du même finage.

LANCOURT, h. c^{ne} de Barbonne-et-Fayel. — *Une maison... assise en la ville de Barbonne, en la rue de Lincourt*, 1342 (S.-Étienne de Troyes, G 539).

— *Une maison, grange, assis et pourpris... en la ville de Barbonne, en lieu dit en Lencourt... la maison de Lencourt*, 1392 (S.-Nicolas de Sézanne, c. 12). — *Liancourt*, 1833 (état-major). — *Hancourt*, 1862 (Guérard, p. 267).

LANCROIX, f. c^{ne} de Saint-Utin.

LANDAIS (LES), f. c^{ne} de Montmirail. — *Le ru des Landetz*, 1489 (chât. de Montmirail). — *La cense des Landetz*, 1555 (*ibid.*). — *Landetz*, 1563 (*ibid.*). — *Les Landez*, 1625 (*ibid.*). — *Les Landés*, 1633 (*ibid.*).

LANDAIS (LES HAUTS-), hab. détr. c^{ne} de Montmirail.

LANDAU, aub. et m^{ne} de culture, c^{ne} de Brimont. — *Landeau*, 1860 (Cornet-Paulus).

LANDEUIL, m^{ne}, c^{ne} de Crugny. — *Molendinum quod dicitur Alanduel apud Cruneyum*, 1274 (S.-Remy de Reims, l. 90). — *Un molin à eau que l'en dit le molin de Landueil*, 1488 (*ibid.* l. 89).

LANDRECY, lieu-dit, c^{ne} de Fismes.

LANDRES (LES BASSES-), f. c^{ne} de Saint-Remy-en-Bouzemont. — *Le hameau des Landres*, 1633 (lieux régis par la cout. de Vitry). — *Les Basses-Landres*, 1657 (dioc. anc. de Châl. t. II, p. 327). — *Les Landres, paroisse de Saint-Remy-en-Bouzemont*, 1767 (cart. d'Huiron, p. 489).

LANDRES (LES HAUTES-), f. c^{ne} de Saint-Remy-en-Bouzemont. — *Les Hautes-Landres*, 1657 (dioc. anc. de Châl. t. II, p. 327). — *Les Landres*, xviii^e siècle (Cassini).

LANDRICOURT, c^{ne} de Saint-Remy-en-Bouzemont. — *Ladriaca curtis*, 801-814 (hist. des comtes de Champ. t. I, p. 434). — *Landricuria*, 1141 (Gallia christ. t. X, p. 172). — *Landricort*, 1198 (Ulmoy). — *Ladricuria*, 1218 (Hautefont. c. 1). — *Landreicourt*, 1294 (Montiers, c. 4). — *Landreicourt*,

- Maubui et des Josselins*, 1512 (arch. nat. P 162, 313). — *Le fief de Josselin*, 1573 (*ibid.* P. 167, 70). — *Le fief des Josselins*, 1573 (*ibid.* P 192, 19).
- JOUETTE (LA), f. c^m de Marolles.
- JOUISSANCE (LA), f. c^m de Cernay-lez-Reims.
- JOURDAS (RU DES), c^m de Montmort.
- JOURDONNERIE (LA), lieu-dit, c^m de Dormans.
- JOURNIZET, fief, à Reims-la-Brûlée. — 1693 (dioc. anc. de Châl. t. I, p. 285).
- JOUY, c^m de Ville-en-Tardenois. — *Gaugiacus in pago Remensi*, v. 948 (Flodoard, l. I, c. 24). — *In villa Gaugiaci quam rex Theodericus eidem sancto Theoderico, adhuc viventi in carne, pro resurrectione filie sue tradidit*, 1122 (S.-Thierry, c. 4, l. 35). — *Joy*, XII^e siècle (fragm. de polypt. p. 167). — *Villa Joium*, v. 1260 (nécr. de l'église de Reims, p. 72). — *Joy*, commun. du XIV^e siècle (arch. adm. de Reims, t. I, p. 1089). — *Jouy-lez-Reims*, 1860 (Cornet-Paulus).
- Jouy était compris, en 1789, dans l'élection de Reims et suivait la coutume de Vitry. Son église, siège d'un vicariat indépendant de la paroisse de Coulommès, diocèse de Reims, doyenné de la Montagne, était dédiée à Notre-Dame.
- JOUY, h. c^m de Boursault. — *Jouy-le-Conte*, 1550 (arch. nat. P 181, 114).
- JOUY, h. c^m du Gault. — *Joi*, v. 1222 (livre des vass. de Champ.).
- JOUY, lieu-dit, c^m de la Neuville-aux-Bois.
- JOUY-SUR-COOLE, vill. détr. c^m de Coole. — *Joiacum super Collam, Joliacum super Colam*, 1220 (Chemimon, c. 12 et 14). — *Joy, Joyacum*, 1221 (*ibid.* c. 12 et 14). — *Joiacum supra Collem*, 1228 (arch. nat. KK 1064, f^o 320 r^o).
- JOYEUSE, fief, à Francheville. — 1693 (dioc. anc. de Châl. t. I, p. 279).
- JUBERCY, f. c^m de Gienges-Saint-Ferjeux.
- JULLY, f. détr. c^m de Lachy. — *Ung gaingnaige, place et mesure où jadis souloit avoir maison, grange et estables appelé d'ancienneté Jully, lesquelz gaingnaige, place et mesures sont closes de murs... , séans tant au finaige et terroir de Laichy, comme autres finaiges et terroirs voisins*, 1481 (chap. de Sézanne, c. 1). — *Une voie venant de Jully à l'église de Lachy*, 1493 (arch. nat. Q¹ 680).
- Le lieu-dit *Jully*, du finage de Broyes, rappelle le souvenir de cette habitation.
- JURÉE (LA), écart, c^m de Villeneuve-la-Lionne.
- JUSAIGNICOURT, loc. détr. c^m de Ville-sur-Tourbe. — *Item, pronuntiamus quod decima de Jusaignicourt pertineat ad decimam de Villa super Turbam*, 1235 (cart. de Moiremont, f^o 19 v^o).
- JUSSÉCOURT, c^m d'Heiltz-le-Maurupt. — *Jusicort*, 1165 (Ulmoy). — *Jarricort*, v. 1222 (livre des vass. de Champ.). — *Jusecourt*, 1261 (Ulmoy). — *Jussicourt*, v. 1274 (arch. nat. J 202, 46 ter). — *Jusecort*, 1280 (S.-Pierre-aux-Monts, c. 21). — *Juzecourt*, 1309 (*ibid.* c. 8). — *Juzicuria*, 1409 (pouillé de Châl. f^o 75 v^o). — *Juzecuria*, 1542 (taxe du dioc. de Châl. p. 216).
- En 1789, Jussécourt faisait partie de l'élection et suivait la cout. de Vitry. Son église paroissiale, diocèse de Châlons, doyenné de Vitry-le-Brûlé, était consacrée à saint Laurent; l'abbé de Rebaix présentait à la cure.
- JUSSÉCOURT, lieu-dit, c^m de Blaise-sous-Hauteville.
- JUTIS (LES), écart, c^m de Vernelil (Cornet-Paulus).
- JUVIGNY, c^m de Châlons. — *Juvenia*, 1142 (cart. de Touss. f^o 44 r^o). — *Juvinna*, v. 1142 (*ibid.* f^o 46 r^o). — *Juveniacum*, 1158 (Touss. c. 1). — *Juigniacum*, 1192 (arch. adm. de Reims, t. I, p. 421). — *Juvegniacum*, 1215 (cart. de Châl. c. Gaign. p. 78). — *Juigni*, v. 1222 (livre des vass. de Champ.). — *Juveigneium*, 1248 (dioc. anc. de Châl. t. I, p. 417). — *Juignei, Juigni*, v. 1252 (arch. nat. J 202, 47). — *Juigneium*, 1264 (Vinets, c. 5). — *Juigneyum*, 1272 (la Neuville, c. 8). — *Juvinneium*, 1287 (arch. nat. S 5035). — *Juigney*, 1296 (rentier de S.-Menge, f^o 23 v^o). — *Juveigny*, v. 1300 (extenta Campanie, Épernay). — *Ecclesia Beate Marie de Juigneyo*, 1311 (chap. de Reims, l. Juigny). — *Juigny*, 1342 (S.-Pierre-aux-Monts, c. 32). — *Juigny*, 1353 (arch. nat. P 183, f^o 133 v^o). — *Juigny-en-Champagne*, 1377 (S.-Pierre-aux-Monts, c. 8). — *Juigny-des-Loges*, 1383 (Brussel, usage des fiefs, p. 759). — *Juigny-le-Chastel*, 1416 (arch. nat. P 182, f^o 240 v^o). — *Saint-Martin de Juigny [et] Notre-Dame de Juigny*, XVIII^e siècle (Cassini).
- En 1789, Juigny était compris dans l'élection et suivait la cout. de Châlons. Ce village, du diocèse de Châlons, doyenné de Bussy-le-Château, avait deux églises paroissiales: l'église de Notre-Dame, à la présentation du chapitre de Notre-Dame-en-Vaux, et l'église de Saint-Martin, annexe de celle de la Veuve.
- JUVIGNY, lieu-dit, c^m de Bouleuse.

L

LACHY, c^{ns} de Sézanne. — *Lachi*, 1096 (hist. des comtes de Champ. t. I, p. 514). — *Laschy*, 1131 (Gallia christ. t. X, instr. p. 167). — *Lacheium*, 1131 (Andecy). — *Laceium*, 1143 (arch. nat. S 4968, n° 11). — *Lacheum*, 1172 (hist. de la maison de Broyes, p. 16). — *Lachiacum*, 1226 (Teulet, trésor des chartes, t. II, p. 78). — *Laichy*, v. 1300 (extenta Campanie, Sézanne). — *Lachey*, 1345 (arch. nat. J 194, 33). — *Lachitiacum*, 1457 (pouillé de Troyes, N 15). — *Laichy-lez-Verdey*, 1509 (Montier-la-Celle, c. 33).

En 1789, Lachy faisait partie de l'élection de Sézanne et était régi par la cout. de Meaux. Son église paroissiale, diocèse de Troyes, doyenné de Sézanne, était dédiée à saint Gervais et à saint Protais; l'abbé de Notre-Dame de Vertus présentait à la cure.

LACROIX (LES FERMES-), écart, c^{ns} d'Huiron.

LADORE, écart, c^{ns} de Rosnay (Cornet-Paulus).

LADET, riv. affl. de la Sommesoude; coule sur le territoire de Chaintrix.

LAFORZY OU LA FORZY, lieu-dit, c^{ns} de Vandières-sous-Châtillon.

LAFRAPPE, gagn. détr. c^{ns} de Sermaize. — *Ung gain-gnaige communement appelé Lafrappe, assis audit fnaige de Sermaizes*, 1516 (arch. nat. P 193, 38); il était déjà ruiné à cette époque.

LAGERY, c^{ns} de Ville-en-Tardenois. — *Lagerium*, *Latgerium*, comm. du XI^e siècle (polypt. de S.-Remy de Reims). — *Lageri*, 1156 (cart. d'Igny, f° 11^r). — *Largeriacum*, 1163 (arch. adm. de Reims, t. I, p. 339). — *Lagerium*, 1167 (cart. de S.-Thierry, f° 96^v). — *Lageriacum*, 1168 (cart. d'Igny, f° 137^r). — *Lageri*, 1186 (arch. nat. L 1039). — *Lageregium*, 1192 (cart. d'Igny, f° 25^v). — *Lagerium*, 1207 (arch. nat. J 206, 2). — *Lagerium*, 1270 (S.-Denis de Reims, l. Lagery). — *Lagery-en-Tardenois*, 1390 (arch. nat. P 180, 118). — *Lageri*, 1509 (procès-verbal de réd. de la cout. de Vitry). — *Lagericum*, *Lageria*, 1583 (arch. lég. de Reims, statuts, t. I, p. 115). — *La Gorye, la Cerie*, 1741 (arch. nat. Q¹ 679).

Lagery était compris, en 1789, dans l'élection de Reims et suivait la cout. de Vitry. Son église paroissiale, diocèse de Reims, doyenné de Fismes, était consacrée à saint Martin; l'abbé de Saint-Denis de Reims présentait à la cure.

LAGERY (RU DE), affl. du ru de Brouillet; coule sur le finage de Lagery.

LAIRES (LES), f. c^{ns} de Drosnay. — *La ferme des Laires*, 1746 (arch. dép. de l'Aube, G 624).

LALVAL (RU DE), affl. de l'Aisne; arrose le territoire de Saint-Mard-sur-Auve.

LAMBOURGS (LES), f. c^{ns} d'Ablois-Saint-Martin.

LAMIZY OU LA MIZY, lieu-dit, c^{ns} de Mareuil-le-Port. Il donne son nom à un ruisseau du même finage.

LANCOURT, h. c^{ns} de Barbonne-et-Fayel. — *Une maison... assise en la ville de Barbonne, en la rue de Lencourt*, 1342 (S.-Étienne de Troyes, G 539). — *Une maison, grange, assis et pourprins... en la ville de Barbonne, en lieu dit en Lencourt... la maison de Lencourt*, 1392 (S.-Nicolas de Sézanne, c. 12). — *Liancourt*, 1833 (état-major). — *Hancourt*, 1862 (Guérard, p. 267).

LANCROIX, f. c^{ns} de Saint-Utin.

LANDAIS (LES), f. c^{ns} de Montmirail. — *Le ru des Landetz*, 1489 (chât. de Montmirail). — *La cense des Landetz*, 1555 (*ibid.*). — *Landetz*, 1563 (*ibid.*). — *Les Landez*, 1625 (*ibid.*). — *Les Landés*, 1633 (*ibid.*).

LANDAIS (LES HAUTS-), hab. détr. c^{ns} de Montmirail.

LANDAU, sub. et m^{ns} de culture, c^{ns} de Brimont. — *Landeau*, 1860 (Cornet-Paulus).

LANDEUIL, m^{ns}, c^{ns} de Crugny. — *Molendinum quod dicitur Alanduel apud Cruneyum*, 1274 (S.-Remy de Reims, l. 90). — *Un molin à eau que l'en dit le molin de Landueil*, 1488 (*ibid.* l. 89).

LANDRECY, lieu-dit, c^{ns} de Fismes.

LANDRES (LES BASSES-), f. c^{ns} de Saint-Remy-en-Bouzemont. — *Le hameau des Landres*, 1633 (lieux répis par la cout. de Vitry). — *Les Basses-Landres*, 1657 (dioc. anc. de Châl. t. II, p. 327). — *Les Landres, paroisse de Saint-Remy-en-Bouzemont*, 1767 (cart. d'Huiron, p. 489).

LANDRES (LES HAUTES-), f. c^{ns} de Saint-Remy-en-Bouzemont. — *Les Hautes-Landres*, 1657 (dioc. anc. de Châl. t. II, p. 327). — *Les Landres*, XVIII^e siècle (Cassini).

LANDRICOURT, c^{ns} de Saint-Remy-en-Bouzemont. — *Ladriaca curtis*, 801-814 (hist. des comtes de Champ. t. I, p. 434). — *Landricuria*, 1141 (Gallia christ. t. X, p. 172). — *Landricort*, 1198 (Ulmoj). — *Ladricuria*, 1218 (Hautefont. c. 1). — *Landreicourt*, 1294 (Montiers, c. 4). — *Landrecourt*,

- 1296 (S.-Jacques de Vitry, c. 2). — *Landreycourt*, 1317 (*ibid.* c. 2). — *Lendricourt*, 1521 (arch. nat. P 161, 251). — *Landricour*, 1661 (*ibid.* P 217, 68). — *Landricurtis*, 1755 (chapitre de Châlons, a. 1, l. 56).
- Landricourt faisait partie, en 1789, de l'élection et suivait la coutume de Vitry. Son église paroissiale, diocèse de Châlons, doyenné de Perthes, était dédiée à saint Cyriaque; le chapitre de la Trinité de Châlons présentait à la cure.
- LANDRIÈRES (LES), lieu-dit, c^m des Rivières-et-Henrueil.
- LANGÉ (FIEF DE), c^m de Dormans. — *Le fief nommé le fief de Lange*, 1522 (arch. nat. P 181, 4). — *Le fief de Lange, scitué en la ville de Dormans, consiste en une grande maison scituée rus du Château, communément nommée le fief de Lange*, 1763 (*ibid.* Q¹ 672).
- LANGLERCY, lieu-dit, c^m de Passy-Grigny.
- LANGRANGE, fief, près Sézanne. — 1771 (arch. nat. Q¹ 679).
- LANTERNE (LA), fief, c^m de l'Épine.
- LAPORTE, f. détr. c^m de Cheminon-la-Ville. — *Une cense et gainnaige... scize joignant l'encloz de la dite abbaye communément appelée la cense de Laporte*, 1592 (Cheminon, c. 7).
- LARCONNÉ, écart, c^m de Germigny (Cornet-Paulus).
- LARGERIES (LES), lieu-dit, c^m de Troissy.
- LARBONS (LES), h. détr. c^m d'Esternay.
- LARTÈRE (LA), lieu-dit, c^m de Gionges.
- LARZICOURT, c^m de Thiéblemont. — *Larzcicurtis*, 1133 (Hautefont. c. 6). — *Larzcicurt*, 1136 (cart. d'Huirod, p. 135). — *Larzcicurtum*, 1141 (Hautefont. c. 1). — *Larzcicort*, 1153 (cart. de Touss. f^o 28 v^o). — *Larzcicort*, 1158 (Touss. c. 1). — *Larzcicourt*, 1161 (cart. de Touss. f^o 57 v^o). — *Larzcicurt*, v. 1165 (cart. de Montiers, 10946, f^o 21 r^o). — *Larzcicurt*, 1167 (Hautefont. c. 6). — *Larzcicuria*, 1179 (S.-Jacques de Vitry, c. 3). — *Larzcicuria*, 1179 (Trois-Font. c. 10). — *Larzcicurt*, 1200 (*ibid.* c. 1). — *Larzcicurtis*, 1207 (Hautefont. c. 8). — *Larzcicort*, 1213 (Cheminon, c. 20). — *Larzcicort*, *Larzcicort*, *Larzcicort*, v. 1222 (livre des vass. de Champ.). — *Larzcicourt*, 1234 (cart. de la Trinité, f^o 45 r^o). — *Larzcicourt*, v. 1252 (arch. nat. J 202, 55). — *Larzcicort*, 1299 (Trois-Font. c. 8). — *Larzcicourt*, v. 1300 (extenta Campanie, Larzcicourt). — *Larzcicurtis*, 1346 (arch. adm. de Reims, t. II, p. 637). — *Larzcicourt*, XVIII^e siècle (Cassini).
- Larzcicourt était compris, en 1789, dans l'élection et suivait la coutume de Vitry. Son église paroissiale, diocèse de Châlons, doyenné de Perthes, était consacrée à saint Georges; l'abbé de Saint-Léon de Toul présentait à la cure.
- LASALLE, ch. détr. c^m de la Forestière.
- LASALLE, h. c^m de Saint-Jean-sur-Tourbe.
- LASSON, h. englobé par la Chapelle-Lasson. — *Latio*, 813 (Gallia christ. t. XIV, col. 17). — *Latio*, 1124 1130 (cart. d'Oyes, f^o 19 r^o). — *Lazun*, 1171 (Montier-la-Celle, c. 19). — *Lazon*, 1238 (Teulet, trésor des chartes, t. II, p. 365).
- LAUME (RU DE LA), affl. de la Saulx; coule sur les finages de Mognéville et d'Andernay (Meuse), ainsi que sur celui de Sermaize (Marne). — *Rivulus de Gemellis*, 1094 (Teulet, trésor des chartes, t. I, p. 30). — *La Lame*, 1838 (état-major).
- LAUNAT, h. c^m du Meix-Saint-Époing. — *Launay*, 1720 (Saugrain, t. I, p. 473).
- LAUNAY, vill. c^m d'Allemanche-Launay-et-Soyer.
- LAVA, f. c^m de Brébant.
- LAVA, m^m, c^m de Rieux. — *Laval*, v. 1222 (livre des vass. de Champ.). — *Lavast*, 1784 (Courtalon, t. III, p. 309). — *Lava*, 1847 (lieux habités).
- LAVA (BOIS DE), c^m de Villecenseux et de Cheniers.
- LAVAL OU LAVAL-SUR-TOURBE, c^m de Sainte-Menehould. — *Laval*, v. 1252 (arch. nat. J 202, 55). — *La Val*, 1397 (*ibid.* P 183, 111). — *Laval-sur-Tourbe*, 1516 (*ibid.* P 184, 80).
- En 1789, Laval faisait partie de l'élection de Sainte-Menehould et suivait la coutume de Vitry. Son église paroissiale, annexe de celle de Saint-Jean-sur-Tourbe, diocèse de Reims, doyenné de Cernay-en-Dormois, était dédiée à saint Pierre.
- LAVAL, portion du village de Neale-le-Repons. — *Une maison faicte en apprentis... assise audit Neale, audit lieu de Laval, ... une maison, estable, court et jardin séant en lieu dit la rue de Laval*, 1549 (Hautvillers, l. 4, f^o 32 et 86).
- LAVAL, lieu-dit, à Plivot. — *Une autre maison séant en lieu dit à Laval*, 1394 (arch. nat. P 182, f^o 217 r^o).
- LAVAL, fief, à Thogny-aux-Bœufs. — 1698 (dioc. anc. de Châl. t. I, p. 282).
- LAVAL-LE-COMTE, f. c^m de Saint-Ouen-et-Domprot. — *Laval-le-Comte*, 1720 (Saugrain, t. I, p. 446). — [Fief] *Delaval, finage et parroisses de Saint-Ouen*, 1732 (arch. nat. P 198, 4). — *La ferme de Laval, anciennement de Vaux-le-Comte, finage de Saint-Ouen, existait en 1194, 1784* (Courtalon, t. III, p. 340).
- LAVANNE, anc. écart situé aux env. d'Épernay. — *La Vanne*, v. 1252 (arch. nat. J 202, 47). — *Lavans*, 1269 (liber pontif. f^o 442 v^o).
- LAVANNES, c^m de Bourgogne. — *Lavanna*, v. 1190

- (S.-Remy de Reims, l. 54). — *Lavenne*, 1248 (la Neuville, c. 4). — *Lavania*, 1252 (cart. B du chap. de Reims, f° 498 r°). — *Lavanna*, 1272 (*ibid.* f° 23 r°). — *La Venne*, 1302 (arch. adm. de Reims, t. II, p. 23). — *La Veinne*, 1384 (chap. de Reims, l. Lavanne). — *Lavanne*, 1546 (*ibid.* c. 18). — *Lavannes*, 1556 (arch. lég. de Reims, cout. p. 876).
- En 1789, Lavannes faisait partie de l'élection de Reims et suivait pour partie la coutume de Reims, pour partie celle de Vitry. Son église paroissiale, diocèse de Reims, doyenné de Lavannes, était dédiée à saint Lambert; le tournaire du chapitre métropolitain présentait à la cure.
- LAVAT** (RUISSEAU DE), c^{ns} de Doucey.
- LAVENTURE**, m^{ns} à vent, c^{ns} de Bouleuse. — *Laventure*, (lieux habités). — *Laventure*, 1860 (Cornet-Paulus).
- LATEUX**, écrit, c^{ns} de Loivre (Cornet-Paulus).
- LEAU**, fief, c^{ns} de Blesme. — *Le fief de Leau réuni à ladite seigneurie de Blesme, lequel fief consistait, suivant les anciens dénombrements, en cinquante-trois journaux de terre et sept fauchées de terre et demy de prés, situés sur le terroir de Blesme, Haussaignemont et lieux voisins*, 1763 (arch. nat. Q¹ 665).
- LEBERCICOURT**, loc. détr. située, suivant toute apparence, aux environs de Vitry. — *Guido, sacerdos de Lebercicourt*, 1153 (Toussaints, c. 8).
- LE BEUF**, fief, c^{ns} de Brébant (fiefs du baill. de Chaumont, p. 194).
- LÉCHELLE**, c^{ns} de Montmirail. — *Lecheria*, 1131 (Gallia christiana, t. X, p. 167). — *Lescherie*, 1194 (histoire de la maison de Broys, p. 18). — *Lescheres*, v. 1220 (liv. des vass. de Champ.). — *Leschelles*, 1480 (chât. de Montmirail). — *Leschelle lès Montmirail*, 1508 (Andecy, c. 1). — *Leschelle-soubz-Montmirail*, 1630 (*ibid.*). — *Leschel-le-Franc*, 1714 (*ibid.*). — *L'Échelle*, 1724 (*ibid.*). — *Leschelles-le-Franc*, v. 1760 (Cassini). — *L'Échelle-le-Franc, Scala, l'Eschelle*, 1783 (état du diocèse de Soissons, p. 219 et 254).
- En 1789, Léchelle était compris dans l'élection de Château-Thierry et suivait la coutume de Vitry. Son église paroissiale, diocèse de Soissons, doyenné de Montmirail, était dédiée à saint Timothée et à saint Symphorien; l'évêque de Soissons en était collateur.
- LEPSIO**, f. c^{ns} de Prosnès.
- LENHARÉ**, c^{ns} de Fère-Champenoise. — *Laherium*, 1131-1142 (cart. de Touss. f° 15 v°). — *Lanheriacum*, 1183 (S.-Memmie, c. 9). — *Lanharri*, v. 1222 (livre des vass. de Champ.). — *Lanhari*, v. 1252 (arch. nat. J 193, 51). — *Lanhereyrum*, 1275 (S.-Pierre-aux-Monts, c. 25). — *Lanharey, Lanhary, Lanharay*, 1366 (arch. nat. Q¹ 681, f° 110, 211 et 215). — *Lanharé*, 1383 (*ibid.* P 188, 52). — *Lenhareyrum*, 1405 (pouillé de Châl. f° 81 v°). — *Lenharré, Lanhary*, 1406 (Touss. c. 19). — *Laharey*, 1522 (le Reclus, c. 1). — *Lanhereyrum*, 1542 (taxe du dioc. de Châl. p. 214). — *Lanharré*, 1605 (arch. nat. P 190, 56, f° 1 v°). — *L'Enharré*, 1629 (*ibid.* P 194, 65). — *L'Enharré*, 1673 (*ibid.* Q¹ 681). — *Lenharé*, 1678 (Touss. c. 9). — *Lenharré*, 1738 (arch. nat. P 199, 7). — *L'Enharré*, 1744 (Argensolles, c. 3).
- En 1789, Lenharée était compris dans l'élection de Châlons et suivait la cout. de Vitry. Son église paroissiale, diocèse de Châlons, doyenné de Vertus, était consacrée à saint Étienne; l'abbé de Toussaints présentait à la cure.
- LENHARÉE** (FIEF DE), relevant d'Esternay. — *Ung autre fief séant au levant de ladite forest de l'Armée, qui consiste en quarante ou cinquante arpens de boys nommé le Bois-Colard, lequel fief appartient à Jehan de Lenharré*, 1534 (arch. nat. P 193, 35). — *Ung fief appelé le fief de Lanharey*, 1571 (*ibid.* P 178, 71). — *Le fief de Lenharé*, 1595 (*ibid.* P 178, 79).
- LENS** (LES), anc. f. c^{ns} de Drosnay. — *La cense des Leris*, 1720 (Saugrain, t. I, p. 443). — *Les Leris*, 1805 (ann. de l'an XIII, p. 47).
- LESCHÉ-DES-FOSSÉS**, fief, c^{ns} de Neuvy. — *Le fief de Lesché des Fossés, assis en la paroisse de Neufvy*, 1607 (arch. nat. P 178, 102). — *Le fief Lesché-des-Fossés*, 1748 (*ibid.* Q¹ 678).
- LESCHÈRE** (LA), f. c^{ns} de Sivry-sur-Ante. — *Domus de Leschiere*, 1214 (Touss. c. 6). — *Domus de Lescheria, ... terra sita apud la Leschiere*, 1220 (*ibid.* c. 6 et 7 bis). — *Domus de Lescheria*, 1223 (*ibid.* c. 6). — *La maison de la Lichiere*, 1406 (*ibid.* c. 19). — *L'ahan et gaingnage appelé la cense de la Lichère*, 1563 (*ibid.* c. 7). — *La Léchère ou Lichère*, 1860 (Cornet-Paulus). — *La Lochère*, 1862 (Guérard, p. 504).
- LEURY** (LE), lieu-dit, c^{ns} de Pévy.
- LEUVRIGNY**, c^{ns} de Dormans. — *Luvriacum*, 1158 (cart. de S.-Jean des Vignes, f° 24 v°). — *Luvregni*, 1394 (arch. nat. P 180, 125). — *Luvrigny*, 1397 (*ibid.* P 180, 128). — *Luvrigny*, 1398 (*ibid.* P 208, 43). — *Luvrigny*, 1510 (*ibid.* P 207, 41). — *Luvrigny*, 1538 (*ibid.* P 178, 13). — *Luvrigny*, 1571 (*ibid.* P 178, 55). — *Luvrigny, Luvrigny, autrefois Notre-Dame de Misy*, 1783 (état du diocèse de Soissons, p. 256).

- Leuvrigny était compris, en 1789, dans l'élection d'Épernay et suivait la cout. de Vitry. Son église paroissiale, diocèse de Soissons, doyenné de Châtillon-sur-Marne, était consacrée à saint Martin; le prieur de Coigny présentait à la cure.
- LEUZE, h. c^{de} de Morsains. — *Louses*, 1179 (S.-Nicolas de Sézanne, c. 9). — *Louses*, v. 1222 (livre des vass. de Champ.).
- LEVRIQNY, chât. détr. c^{de} de Saron-sur-Aube. — *Lauvrigny*, 1375 (arch. nat. P 204, 172). — *Levrigni*, 1773 (*ibid.* Q¹ 672).
- LEVRY, f. c^{de} de Léchelle-le-Franc. — *L'Heuvry*, paroisse dudit Léchelle, 1643 (minutes Naudé, à Orbais). — *Leuvry*, xviii^e siècle (Cassini).
- LEHÉRY, c^{de} de Ville-en-Tardenois. — *Laireium*, 1100 (arch. adm. de Reims, t. I, p. 153). — *Lairiacum*, 1179 (cart. d'Igny, f^o 46 r^o). — *Lyri*, 1215 (S.-Basle, l. 22). — *Leri*, v. 1222 (livre des vass. de Champ.). — *Lereyem*, 1233 (cart. d'Igny, f^o 252 r^o). — *Lairi*, 1238 (cart. de S.-Corneille de Comp. LL 1622, f^o 135 r^o). — *Lereium*, 1247 (cart. d'Igny, f^o 46 r^o). — *Lireium*, v. 1260 (nécr. de l'église de Reims, p. 76). — *Leireium*, 1271 (S.-Denis de Reims, l. Lhéry). — *Laireium*, 1282 (cart. B du chap. de Reims, f^o 485 r^o). — *Lery*, 1300 (cart. d'Igny, f^o 246 r^o). — *Lery prope Lagery*, 1477 (S.-Denis de Reims, l. Lhéry). — *Lherry*, 1641 (arch. nat. P 216, 89).
- Lhéry faisait partie, en 1789, de l'élection de Reims et était régi par la cout. de Vitry. Son église paroissiale, diocèse de Reims, doyenné de Fismes, était dédiée à saint Nicolas; l'abbé de Saint-Denis de Reims présentait à la cure.
- LEHÉRY, f. c^{de} de Lagery.
- LEHÉRY (BOIS DE), c^{de} de Lagery et d'Aoungny.
- L'HONS-DU-RÉ, h. c^{de} de Pierry.
- LEUT, h. c^{de} de Chamery. — *Lu*, xviii^e siècle (Cassini).
- LEUYS (LES GRANDS-ET LES PETITS-), h. détr. c^{de} d'Hautvillers. — *Il y a dans l'estendue de ladite paroisse la cense appelée de l'Huys*, 1663 (arch. nat. Q¹ 675).
- LEUYS, fief, près Reuil-sur-Marne. — *Les fiefs et boys de Lhuys*, 1526 (arch. nat. P 166, 236).
- LIARDRE (LA), ruiss. affl. de l'Aisne; arrose le finage de Sainte-Menehould.
- LIBERTÉ (LA), m^{de} à vent, c^{de} de Ludes.
- LIE (LA), autrement dit LA PETITE-MARNE OU LES VIEILLES-EAUX, cours d'eau, c^{de} d'Isle-sur-Marne.
- LIEBRY, lieu-dit, c^{de} de Tahure.
- LIÉRY (LE BAS-ET LE HAUT-), lieux-dits, c^{de} de Bisseuil.
- LIESNARDS (LES), f. c^{de} de Courthiézy. — *Les Lienards*, 1720 (Saugrain, t. I, p. 469). — *Les Linax*, xviii^e siècle (Cassini). — *Les Lesnards*, 1847 (lieux hab.). — *Les Lesnards ou Liénards*, 1860 (Cornet-Paulus).
- LIEUCY, LE GRAND-LIEUCY ET LE PETIT-LIEUCY, lieux-dits, c^{de} de Baslieux-sous-Châtillon.
- LIEUE (LA), f. c^{de} de Remicourt. — *Alodium de Santmaart que est inter fluvium qui dicitur Antre et villam que dicitur Spantia; alodium de Santmart; alodium de Santmahart*, 1154-1161 (cart. de Montiers-en-Argonne, 10946, f^o 13 r^o, 6 r^o et 15 r^o). — *Grangia que dicitur Alodium*, 1163 (*ibid.* f^o 4 v^o). — *Alodium de Saint-Maart*, v. 1165 (*ibid.* f^o 23 v^o). — *Grangia que vocatur Alodium*, v. 1190 (Montiers, c. 1). — *Terra inter Sanctum Medardum et grangiam Monasterii que vocatur Alodium*, v. 1200 (cart. de Montiers, 9905, f^o 32 r^o). — *La grange que on dit l'Aluef*, 1294 (Mont. c. 2). — *Le gainnage de Lalieu*, 1494 (cart. de Mont. 9905, f^o 48 r^o). — *La cense de l'Aluef*, 1510 (Mont. c. 1). — *La cense et metairie de la Lyeue*, 1547 (cart. de Montiers, 9905, f^o 242 v^o). — *La Lieuf*, 1720 (Saugrain, t. I, p. 409). — *La Lieu*, xviii^e siècle (Cassini).
- LIGNIÈRE, f. c^{de} de Joiselle. — *Lignieres, Linnieres*, v. 1222 (livre des vass. de Champ.). — *Linniers*, v. 1252 (arch. nat. J 195, 96). — *Lynieres*, 1522 (*ibid.* P 165, 269). — *Le fief de Vignières* (sic), 1602 (*ibid.* P 178, 91). — *Lignière*, 1731 (*ibid.* P 230, 75). — *Lignères*, 1784 (Courtelon, t. III, p. 286).
- LIGNIÈRE-COURMONT (LA), écart, c^{de} de Muizon.
- LIGNIÈRES, f. c^{de} de Baye. — *Une cense et metairie, deppendante de madicte baronnye, appelée la cense de Ligniers*, 1603 (évêché de Châl. c. 15). — *Lignierre, paroisse dudit Baye*, 1646 (*ibid.* c. 14). — *La ferme de Lignières*, 1713 (*ibid.* c. 134).
- LIGNON, c^{de} de Saint-Remy-en-Bouzemont. — *Villa Linonis*, 860 (cart. du chantre Guérin). — *Villa que dicitur Linum*, 1203 (Montiéramey, 6 H 34). — *Linon*, 1262 (S.-Jacques de Vitry, c. 1).
- Lignon était compris, en 1789, dans l'élection de Vitry et suivait la cout. de Chaumont. Son église paroissiale, annexe de celle de Brandonvillers, diocèse de Troyes, doyenné de Margerie, était consacrée à saint Remy.
- LIMBERSY, lieu-dit, c^{de} de Saint-Hilaire-le-Petit.
- LIMONET (LE), écart, c^{de} de Damery. — *Les Limonets*, 1860 (Cornet-Paulus). — *Le Limonet*, 1862 (Guérard).
- LIMONS (LES), h. c^{de} de Brigny. — *Les Limonds*, 1720 (Saugrain, t. I, p. 469).
- LIMONS (LES), f. c^{de} de Vauciennes.

LIMOSNERIE (LA), lieu-dit, c^m de Léchelle.

LINDI, lieu-dit, c^m de Fresne.

LINGERIES (LES), lieu-dit, c^m de Belval-sous-Châtillon.

LINGONNE (LA), lieu-dit, c^m d'Avenay.

LINGUET (LE), h. c^m de Witry-lez-Reims. — *Le Linguet*, 1847 (lieux habités). — *Linguet*, 1860 (Cornet-Paulus).

LINTHELLES, c^m de Sézanne. — *Lintelle*, 1128 (pouillé de Troyes, p. 347). — *Lintellæ*, 1124-1130 (cart. d'Oyes, f^o 19^{re}). — *Lintelles*, 1204 (*ibid.* f^o 18^{re}). — *Lîntheles*, 1225 (le Reclus, c. 1). — *Lînthello*, 1239 (Andecy, c. 1). — *Lînteles*, v. 1252 (arch. nat. J 195, 96). — *Lînthelle*, 1443 (évêché de Troyes, G 22). — *L'Inthelles*, 1664 (arch. nat. P 191^a, 26 bis). — *Lînthel*, 1754 (*ibid.* Q¹ 678). — *Lintel*, XVIII^e siècle (Cassini).

En 1789, Linthelles faisait partie de l'élection de Sézanne et suivait la cout. de Meaux. Son église paroissiale, diocèse de Troyes, doyenné de Sézanne, était dédiée à saint Memmie; l'évêque de Troyes en était collateur.

LINTHELLES (RU DE), affl. de la Vaire; arrose le finage de Linthelles.

LINTHES, c^m de Sézanne. — *Limes*, *Limites*, 813 (Gallia christ. t. XIV, c. 17; impr. porte *Lunites*). — *Lînthis*, 1131 (Andecy). — *Lînthæ*, 1140 (hist. de la maison de Broys, p. 14). — *Lîntæ*, 1145 (Gallia christ. t. XII, p. 265). — *Lîntes*, 1186 (Andecy, c. 7). — *Lînthæ*, 1220 (*ibid.* c. 9). — *Lîntez*, 1295 (le Reclus, c. 1). — *Lînte*, 1381 (pouillé de Troyes, I, n^o 318). — *Lînthe*, 1443 (évêché de Troyes, G 22). — *L'Inthes*, 1629 (arch. nat. P 194, 64). — *L'Inthe*, *L'Intes*, 1664 (*ibid.* P 191^a, 26 bis). — *Lînthee*, 1784 (Courtalon, t. III, p. 293).

En 1789, Linthes était compris dans l'élection de Sézanne et suivait la cout. de Meaux. Son église paroissiale, diocèse de Troyes, doyenné de Sézanne, était consacrée à saint Pierre et à saint Hubert; l'évêque de Troyes en était collateur.

LISSE, c^m de Vitry-le-François. — *Licia*, 1142 (livre des serfs de Marmoutier, p. 179). — *Lices*, 1240 (Cheminon, c. 1). — *Lice*, 1303 (S.-Pierre-aux-Monts, c. 26). — *Lisses*, 1378 (*ibid.* c. 21). — *Lissez*, 1462 (arch. nat. Q¹ 662). — *Lisse lez ledit Saint-Lumyer*, 1563 (Argensolles, c. 7). — *L'Isle lez Saint-Lumier-en-Champagne, village et paroisse*, 1633 (lieux régis par la cout. de Vitry).

En 1789, Lisse faisait partie de l'élection et suivait la coutume de Vitry. Son église paroissiale, annexe de celle de Saint-Lumier-en-Champagne, diocèse de Châlons, doyenné de Vitry-le-Brûlé, était dédiée à saint Michel.

LISSE (LA), affl. du Fion; coule sur le territoire de Lisse.

LIVON (LE), affl. de la Seine; prend sa source sur le finage de Longueville (Aube) et se joint à la Seine sur le territoire de Saron. Cette rivière semble couler dans l'ancien lit de la Seine. — *Le ruisseau de Lyvon*, 1538 (arch. nat. P 178, 13). — *Ru de Lyvon*, 1548 (*ibid.* P 178, 54).

LIVRE (LA), affl. de la Marne; arrose les finages de Louvois et d'Avenay. — *Libra*, v. 948 (Flodoard, l. IV, c. 47). — *La rivière de Loyvre*, 1372 (Avenay, c. 1). — *Le ruissel de Loivre*, 1439 (arch. nat. P 181, 65).

LIVRIEUX, fief mouvant de Baye. — *Le fief de Livrigny*, 1509 (évêché de Châl. c. 15).

LIVRY OU LIVRY-SUR-VESLE, c^m de Suippes. — *Livriem*, comm. du XI^e siècle (polypt. de S.-Remy). — *Livriem*, 1189 (cart. de Toussaints, f^o 10^v). — *Livriem*, 1215 (S.-Basle, l. 27). — *Liri*, v. 1222 (livre des vass. de Champ.). — *Livri*, 1263 (S.-Mémie, c. 7, f^o 7^v). — *Livri*, 1334 (arch. adm. de Reims, t. II, p. 716).

Livry-sur-Vesle était compris, en 1789, dans l'élection de Reims et suivait la cout. de Vitry. Son église paroissiale, diocèse de Reims, doyenné de Vesle, était consacrée à saint Remy; le chapitre de Sainte-Marie-Madeleine de Verdun présentait à la cure.

LOBBE (LA), fief, c^m de Saint-Jean-devant-Possesse. — *Fiefs de Thierry Gracian et de Jean de Brielle, scitués à Saint-Jean devant Possesse, autrement appelés le fief de la Lobbe; ... ledit fief de la Lobbe, composé de fiefs compris dans les anciens dénombrements sous les dénominations de fiefs de Thierry Gracian et de Jean de Brielle*, 1774 (arch. nat. Q¹ 664).

LOBERIE (LA), lieu-dit, c^m de Saint-Jean-devant-Possesse.

LOCHÈRE (RUISSEAU DE LA), c^m de Vanault-le-Châtel.

LOGE (LA), f. c^m de Giffaumont. — Au siècle dernier, il existait trois fermes de ce nom sur le finage de Giffaumont; Saugrain, en 1720, les appelle *la Haute*, *la Moyenne* et *la Basse Loge*, vocables que Cassini remplace par ceux de *la Grande-Loge*, *la Moyenne-Loge* et *la Petite-Loge*; malheureusement la comparaison de la carte de Cassini et de celle de l'état-major ne permet pas de constater laquelle a subsisté. — *Le gagnage de la Grand-Loge*, 1528 (S.-Étienne de Troyes, 6 G 25). — *Un aultre gagnage assis audit finage de Giffaumont, appelé le gagnage de la Moyenne-Loge*, 1549. — *Ung aultre gagnage assis audict finage de Giffaumont, ap-*

pellé le gagnage de la Moyenne Loge; ... un autre gagnage appelé le gagnage de la Grande-Loge, xvi^e siècle (S.-Étienne de Troyes, 6 G 50). — La ferme de la Haute-Loge, paroisse de Giffaumont, 1772. — La ferme de la Moyenne-Loge, 1788 (S.-Étienne de Troyes, 6 G 50).

LOGE (LA), f. c^{me} de Moussy. — *La Loge-Turbanne, xviii^e siècle (Cassini).*

LOGE (LA), écart, c^{me} d'Outines. — *La Loye, 1720 (Saugrain, t. I, p. 445). — La Laie ou la Loge, 1860 (Cornet-Paulus).*

LOGE (LA), m^{me} forestière, c^{me} de Sermaize.

LOGE-À-GAULT (FORÊT DE LA), c^{me} d'Esternay. — *La forêt de Larmée, 1553 (arch. nat. P 178, 71). — La forêt du roy appelée la forêt du Gault, 1553 (ibid. P 178, 72). — C'est la même que la forêt de l'Armée (Voy. ce nom).*

LOGE-BRASSA (LA), écart, c^{me} de Trois-Fontaines.

LOGE-FONTAINE, f. c^{me} de Ventelay et de Bourgogne. — *La ferme de Lochefontaine, 1720 (Saugrain, t. I, p. 476). — La Loge-Fontaine, xviii^e siècle (Cassini). — Loge-Fontaine, 1835 (état-major).*

LOGE-PINARD (LA), h. c^{me} de Moussy.

LOGES (LES GRANDES-), c^{me} de Châlons. — *Villa que Logias dicitur, 1103 (cart. d'Avenay, f^o 5 r^o). — Logie, 1132 (la Neuville, c. 4). — Loogis, 1134 (ibid.). — Les Grans-Loges, 1420 (arch. adm. de Reims, t. III, p. 50). — Les dictes Loges, 1483 (S.-Denis de Reims, l. Bouy).*

En 1789, les Grandes-Loges faisaient partie de l'élection d'Épernay. L'église paroissiale, diocèse de Reims, doyenné d'Épernay, était dédiée à saint Nicaise; l'abbé d'Hautvillers présentait à la cure.

LOGES (LES PETITES-), c^{me} de Verzy. — *Lobis, 1090 (S.-Basle, c. 1, l. 1). — Logis, 1190 (ibid. l. 10). — Logis Sancti Basoli, 1206 (ibid.). — Lobis Sancti Bazoli, 1214 (ibid. l. 27). — Les Loges, v. 1222 (livre des vass. de Champ.). — Lobis que vocantur Sancti Bazoli, 1236 (S.-Basle, c. 2, l. 25). — Les Loges Sancti Bazoli, 1271 (ibid. l. 31). — Les Loges, 1280 (arch. adm. de Reims, t. I, p. 970). — La ville des Petites Loges, les Petites Loges, 1384 (arch. nat. P 281, 105). — Les Loges de Saint-Basille, 1346 (S.-Basle, c. 12). — Les Petites-Loches, 1436 (arch. nat. Q¹ 655). — Les Loges Saint-Basle, 1522 (arch. lég. de Reims, cout. t. I, p. 754). — Parvas Logis, 1525 (S.-Basle, l. 10). — Les Petites-Loges, 1556 (arch. lég. de Reims, cout. p. 901).*

Les Petites-Loges étaient comprises, en 1789, dans l'élection et suivaient la coutume de Reims. L'église paroissiale, annexe de celle de Sept-Saulx,

diocèse de Reims, doyenné de Vesle, était consacrée à saint Pierre.

LOGETTES (LES), m^{me} disp. c^{me} de Beaumont-sur-Vesle. — *Lobiola juxta Prunetum, 1178 (S.-Basle, c. 2, l. 25). — Une maison appelée les Logetes près de Beaumont-sur-Vesle, 1384 (arch. nat. P 281, 105).*

LOGETTES (LES), écart, c^{me} des Petites-Loges (Cornet-Paulus).

LOHAN, f. ancien prieuré, c^{me} de Mareuil-en-Brie. — *Ecclesia Beate Marie de Lohan, 1170 (arch. nat. Q¹ 681, f^o 221 v^o). — Les religieux du Lohan, 1381 (ibid. P 182, f^o 171 r^o). — Les bons hommes du Lohan, 1428 (ibid. Q¹ 673). — Lohan-aux-Bois, xviii^e siècle (Cassini). — Le Lohan-au-Bois, 1847 (lieux habités).*

LOHAN, f. c^{me} de la Ville-sous-Orbais. — *La petite maison... au Petit-Lohan de la Ville-sur-Orbais, 1763 (Orbais, p. 30). — Le Petit-Loan [hameau]; le Grand-Loan [ferme], xviii^e siècle (Cassini). — Lohan-la-Ville, 1847 (lieux habités).*

LOI (LA), écarts, c^{me} de Gionges (Cornet-Paulus).

LOI (RU DE LA), c^{me} de Soilly.

LOIE (LA), f. c^{me} d'Outines. — *L'Alue, v. 1222 (livre des vass. de Champ.). — La Loie, 1284 (Ulmoy). — La Loy, xviii^e siècle (Cassini). — La Loye, 1860 (Cornet-Paulus).*

LOINS (LES), m^{me} disp. près Hautvillers. — *Une maison près de Auville appelée les Loins, 1384 (arch. nat. P 512, 1430).*

LOISELET, écart, c^{me} d'Huiron. — *Loiselet, 1860 (Cornet-Paulus). — Le Loiselet, 1862 (Guérard, p. 539).*

LOISY-EN-BRIE, c^{me} de Vertus. — *Loisi, 1215 (la Charmoye, c. 2). — Losci, Loisci, Loyesi, v. 1222 (livre des vass. de Champ.). — Loisiacum, 1223 (Argensolles, c. 1). — Loysiachum, 1222 (la Charmoye, c. 1). — Loisis, 1248 (dioc. anc. de Châl. t. I, p. 417). — Loisiacum, v. 1252 (arch. nat. J 193, 51). — Loysi, 1267 (la Charmoye, c. 1). — Lousey, Louisy, 1366 (arch. nat. Q¹ 681, f^o 212 et 214). — Loisy, 1405 (pouillé de Châl. f^o 81 r^o). — Loysiacum, 1542 (taxe du dioc. de Châl. p. 213). — Loisie-sur-Marne, 1633 (lieux régis par la cout. de Vitry). — Loisy, 1728 (arch. de l'Aube, G 536). — Loyzy, Loizy, 1734 (arch. nat. Q¹ 681).*

Loisy-en-Brie était compris, en 1789, dans l'élection de Châlons et suivait la cout. de Vitry. Son église paroissiale, diocèse de Châlons, doyenné de Vertus, était dédiée à saint Georges; l'abbé de Notre-Dame de Vertus présentait à la cure.

LOISY-LE-PETIT, écart, c^{me} de Loisy-en-Brie.

LOISY-SUR-MARNE, c^{me} de Vitry-le-François. — *Loisia,*

- 1117 (Touss. c. 9). — *Loiseium*, 1121 (chap. de Châl. a. 2, l. 32). — *Loisium*, 1147-1151 (Audécy). — *Loisiacum*, 1227 (Teulet, trésor des chartes, t. II, p. 131). — *Loysie*, v. 1252 (arch. nat. J 202, 55). — *Losya*, 1256-1270 (feoda Camp. n° 606). — *Loysiacum*, 1286 (la Neuv. c. 9). — *Loisya*, 1405 (pouillé de Châl. f° 74 v°). — *Loisye*, 1464 (Touss. c. 19). — *Loyai*, v. 1500 (Moncelz, c. 1). — *Loisie-sur-Marne*, 1535 (la Neuv. c. 9). — *Loysie-en-Brie* (sic), 1557 (Touss. c. 9). — *Loysia*, v. 1600 (chap. de Châl. a. 1, l. 56). — *Loisie ad Matronam*, vulgo *Loisie-sur-Marne*, 1755 (*ibid.*).
- En 1789, Loisy-sur-Marne faisait partie de l'élection et suivait la cout. de Vitry. Son église paroissiale, diocèse de Châlons, doyenné de Coole, était consacrée à saint Julien; le chapitre cathédral de Châlons présentait à la cure.
- LOIVRE, c^{de} de Bourgogne. — *Louvia*, 1159-1181 (cart. de S.-Denis de Reims, p. 52). — *Lovria*, 1182 (S.-Denis de Reims, l. Cormicy). — *Oivre*, v. 1220 (livre des vass. de Champ.). — *Libera*, v. 1260 (nécr. de l'église de Reims, p. 72). — *Loyre*, 1334 (arch. adm. de Reims, t. II, p. 680). — *Loïres*, 1344 (*ibid.* t. II, p. 894). — *Loivre*, 1386 (chap. de Reims, c. 20).
- En 1789, Loivre était compris dans l'élection et suivait la cout. de Reims. Son église paroissiale, diocèse de Reims, doyenné d'Hermonville, était dédiée à saint Remy; l'archevêque et le grand archidiacre présentaient alternativement à la cure.
- LOIVRE (LA), affl. de l'Aisne; coule sur le territoire de Loivre.
- LOLETTIERIE (LA), m^{de} is. c^{de} d'Olizy-Violaine. — *La Lotterie*, 1720 (Saugrain, t. I, p. 461). — *La Loterie*, 1805 (ann. de l'an XIII, p. 71).
- LOMBARD (FIEF), c^{de} de Saint-Bon (hist. d'Esternay, p. 398).
- LOMBARDERIE (LA), lieu-dit, c^{de} de Congy.
- LOMBARDERIE (LA), lieu-dit, c^{de} de Lucy.
- LOMBARDIE (LA), lieu-dit, c^{de} d'Avenay.
- LOMBARDIE (RUE DE), lieu-dit, à Chapelaine.
- LOMBARDS (CARRÉFOUR DES), lieu-dit, c^{de} de Dormans.
- LOMBARDS (LES), lieu-dit, c^{de} d'Épernay.
- LOMBARDS (RUE DES), au Mesnil-sur-Oger.
- LOMBROIE, f. c^{de} de Trois-Fontaines. — *Lombracum*, 1117 (Trois-Font. c. 1). — *Lombracum*, 1147 (*ibid.*). — *Longberoy*, xviii^e siècle (Cassini). — *Lombroy*, 1860 (Cornet-Paulus). — *Lombroye*, 1862 (Guérard, p. 605).
- LONDEAU (LE), f. dét. c^{de} de Baslieux-sous-Châtillon. — *La ferme du Londeau*, 1720 (Saugrain, t. I, p. 469). — *Le Londeau*, 1805 (ann. de l'an XIII, p. 29).
- LONDEAU, écart, c^{de} de Morsains (Cornet-Paulus).
- LONGAU ou mieux LONGUEAU, anc. prieuré,auj. f. c^{de} de Châtillon-sur-Marne. — *Longa Aqua*, *Longueau*, 1146 (hist. de la maison de Châtillon, p. 25). — *Longua Aqua*, 1158 (Longau, c. 3). — *Moniales Longe Aquæ*, 1189 (hist. de la maison de Châtillon, p. 28). — *Longuel*, 1198 (Longau, l. 21). — *Longe-Eaue*, v. 1252 (arch. nat. J 202, 55). — *Longueyau*, 1286 (arch. adm. de Reims, t. I, p. 1016). — *Longue-Eau de soz Chatelon-sur-Marne*, xiii^e siècle (Longau, l. 30). — *Longueyau*, 1313 (*ibid.* c. 3). — *Longueaue*, *Longueau*, 1328 (arch. adm. de Reims, t. II, p. 495 et 526). — *Longues-Eaues*, 1393 (arch. nat. P 208, 8). — *Longue-Yau*, 1398 (*ibid.* P 180, 131). — *Longuiau*, 1408 (*ibid.* P 180, 142). — *Longueaux*, 1516 (Longau, l. 8). — *Longeue*, 1529 (*ibid.* l. 30). — *Longue-Eaue*, 1541 (*ibid.* c. 2). — *Prieuré et couvent de Notre-Dame de Longueaue*, 1613 (*ibid.*). — *Longuiaux*, 1645 (Belval, c. 2). — *Longueau lez Chastillon*, 1674 (arch. nat. P 1154, f° 38 r°). — *Longau*, 1834 (état-major). — *Longault*, 1847 (lieux habités).
- Le prieuré de Longau fut transféré à Reims en 1622.
- LONGBAIEN, lieu-dit, c^{de} d'Hautvillers. — *En ycelle ville [d'Auvilez], une maison en lieudit en Long-Baien*, 1384 (arch. nat. P 512, 1430).
- LONGCHAMP, h. c^{de} de Mareuil-le-Port. — 1570 (arch. nat. P 177, 127).
- LONGERONS (LES), m^{de}, c^{de} de Fismes.
- LONGEVAS, h. c^{de} de Montcets. — *Longavallis*, 1217 (cant. de Ville-sur-Tourbe, p. 61). — *Longeval*, 1861 (dioc. anc. de Châl. t. II, p. 75).
- LONGVOISIN, f. c^{de} de Ventelay. — *Lonvoisin*, 1327 (cart. d'Igny, f° 83 r°).
- LORGERIN, fief, à Plichancourt. — *Le fief de Lorgelin . . . consiste en une maison plate . . . assiz au vilage et lieu dudit Plichancourt*, 1552 (chap. de Reims, c. 39). — *Le fief de Lorgerin*, 1618 (*ibid.*).
- LORLOTTE, ruiss. c^{de} de Bergères-sous-Montmirail.
- LORY (LE), fief mouvant de la baronnie de Baye. — *Le Lory*, 1546 (hist. de la maison de Béthune, l. 337). — *Le Lorry*, 1713 (évêché de Châl. c. 15).
- LOURNE, écart, c^{de} de Montigny-sur-Vesle (Cornet-Paulus).
- LOUVERCY, c^{de} de Suippes. — *Luperiacum*, v. 850 (polypt. de S.-Remy). — *Louvrocyum*, 1053 (cart. de Saint-Martin d'Épernay, p. 115). — *Louverceium*, 1130 (*ibid.* p. 124). — *Louverceium*,

- 1145 (*ibid.* t. I, p. 630). — *Loverceium*, 1186 (la Neuville, c. 9). — *Loverci*, v. 1252 (arch. nat. J 202, 47). — *Louvrency*, 1303-1312 (arch. adm. de Reims, t. II, p. 1117).
- En 1789, Louvrency faisait partie de l'élection de Reims et était régi par la cout. de Vitry. Son église paroissiale, diocèse de Reims, doyenné de Vesle, était consacrée à saint Martin; le chapitre de Sainte-Marie-Madeleine de Verdun présentait à la cure.
- LOUVÉRIE (LA), lieu-dit, c^{ns} de Comblisy et de Dormans.
- LOUVETERIE (LA), f. détr. c^{ns} du Thout-Trosnay.
- LOUVIÈRE (LA), h. disp. dépendant de la seigneurie de Châtillon-sur-Morin. — *La Loupière*, 1553 (arch. nat. P 178, 72). — *Ung hameau appelé la Louvière*, 1595 (*ibid.* P 178, 80).
- LOUVIGNIE (LA), lieu-dit, c^{ns} de Nesle-le-Repons.
- LOUVILLIN (FIEF DE), à Lagery. — *Le fief de Louvillin, à Lagery*, 1634 (arch. nat. P 191, 14).
- LOUVOIS, c^{ns} d'Ay. — *Lupi Via*, v. 850 (polyptyque de S.-Remy de Reims). — *Lovein*, 1148 (arch. adm. de Reims, t. I, p. 321). — *Villa que dicitur Lupivias*, 1178 (S.-Basle, c. 2, l. 25). — *Lovois*, 1188 (Vinets, c. 5). — *Luvia*, 1198 (Brussel, usage des fiefs, p. 118). — *Loveia*, vers 1201 (feoda Camp. n° 205). — *Luvois*, 1203 (cart. B de S.-Remy de Reims, p. 155). — *Lovoies*, 1212 (arch. lég. de Reims, statuts, t. I, p. 176). — *Lovroie*, v. 1222 (livre des vass. de Champ.). — *Luporum Via*, 1225 (chap. de Reims, l. Mailly). — *Louvoies*, v. 1252 (arch. nat. J 202, 47). — *Lovoie*, 1256-1270 (feoda Camp. n° 642). — *Louwoy*, v. 1300 (extenta Campanie, S^{ns} Menehould). — *Louvoy*, 1344 (arch. adm. de Reims, t. II, p. 923). — *Louvoys*, 1352 (arch. nat. P 181, 31). — *Louvoe*, 1359 (arch. adm. de Reims, t. III, p. 129). — *Louvoyes*, 1362 (arch. nat. P 181, 34). — *Louvois*, 1384 (*ibid.* P 512, 1460). — *Louvois*, *Louvois*, *Louvois*, 1393 (*ibid.* P 181, 43). — *Louvoies*, *Louvoies*, *Louvois*, 1393 (*ibid.* P 182, f° 60 r°, 64 v° et 67 r°). — *Louvoys*, 1462 (cart. de S.-Denis de Reims, p. 500). — *Louvoys*, 1534 (arch. nat. P 162, 204).
- Louvois était compris, en 1789, dans l'élection d'Épernay et suivait la cout. de Vitry. Son église paroissiale, diocèse de Reims, doyenné d'Épernay, était dédiée à saint Hippolyte; l'abbé de Saint-Remy de Reims présentait à la cure.
- LOUVRECOURT, fief, c^{ns} de Romain. — C'était un des fiefs composant les Grands-Hameaux de Romain.
- *Louvre-court*, 1646 (arch. nat. P 216, 139). — *Louvre-court*, 1773 (*ibid.* Q¹ 654). — Voy. GRANDS-HAMEAUX (LES).
- LOYE (LA), h. détruit, c^{ns} de Molins. — *La Loye*, 1508 (arch. nat. P 207, 12). — *La Loye*, 1633 (lieux régis par la cout. de Vitry). — *La Loy*, alors détruite, 1720 (Saugrain, t. I, p. 413). — *Le Loy*, 1734 (arch. nat. Q¹ 681).
- LUACY, loc. disp. c^{ns} de Baslieux-sous-Châtillon. — *Luacy*, v. 1550 (Longau, l. 3).
- LUCHES, chât. détr. à Thuisy. — *Le chateau de Luches, près Thuisy*, 1475 (arch. lég. de Reims, statuts, t. I, p. 307). — *Le fief de Luches assis à Thuisy, appelé d'ancienneté le fief de la seneschauée de Reims, mouvant du chastel de Sept-Saulx*, 1510 (arch. adm. de Reims, t. I, p. 415, note).
- LUCHY, c^{ns} de Montmort. — *Lucheyum*, 1235 (la Charmoye, c. 6). — *Luchaum*, *Luchi juxta Basiliium*, 1237 (*ibid.*). — *Luchia*, v. 1252 (arch. nat. J 193, 51). — *Luchy*, 1605 (*ibid.* P 190, 56). — *Lucy*, 1734 (*ibid.* Q¹ 681). — *Lucy-Sainte-Colombe*, 1783 (état du dioc. de Soissons, p. 263).
- Lucy faisait partie, en 1789, de l'élection d'Épernay et était régi par la cout. de Vitry. Son église paroissiale, annexe de celle du Baizil, diocèse de Soissons, doyenné d'Orbais, était consacrée à sainte Colombe.
- LUDÉS, c^{ns} de Verzy. — *Lucida*, v. 818 (Flodoard, l. 11, c. 19). — *Luidum*, 1147 (cart. d'Avenay, f° 1 v°). — *Luidia*, 1215 (S.-Basle, l. 27). — *Lusdia*, 1216 (chap. de Reims, l. Ludes). — *Lude*, 1220 (S.-Remy, l. 186). — *Luide*, *la Lude*, v. 1222 (livre des vass. de Champ.). — *Luida*, 1233 (cart. A de S.-Remy de Reims, p. 190). — *Luyda*, 1257 (arch. nat. S 5036). — *Luisdia*, v. 1260 (néc. de l'église de Reims, p. 102). — *Luda*, v. 1263 (arch. adm. de Reims, t. I, p. 855). — *Ludya*, 1276 (S.-Basle, l. 13). — *Luyde*, 1295 (S.-Pierre-aux-Monts, c. 19). — *Ludia*, 1303-1312 (arch. adm. de Reims, t. I, p. 1117). — *Ludes*, 1349 (chap. de Châl. a. 6, l. 46). — *Luydes*, *Luides*, 1353 (arch. nat. P 182, f° 132 et 133 v°). — *Luddes*, 1602 (*ibid.* P 181, 126). — *Ludde*, 1662 (*ibid.* P 193, 63).
- Ludes était compris, en 1789, dans l'élection de Reims et suivait la cout. de Vitry. Son église paroissiale, diocèse de Reims, doyenné de Vesle, était dédiée à saint Jean-Baptiste; le commandeur du Temple de Reims présentait à la cure.
- LUMBES (LES), f. c^{ns} d'Ablois-Saint-Martin.
- LUMERY, lieu-dit, c^{ns} de Saint-Remy-sur-Bussy.
- LUNE (LA), f. c^{ns} de Gizaucourt.

LURAUT, fief, c^{de} de Falaine-Saint-Quentin. — *Un autre fief, appelé le fief de Luraut, au ban dudit Saint-Quentin*, 1673 (arch. nat. Q¹ 681).

LUREY, c^{de} d'Anglure. — *Lori*, 1212 (Bricot, c. 4). — *Lorri*, 1222 (cart. de Sellières, à la bibl. de Troyes). — *Loriaci*, v. 1222 (livre des vass. de Champ.). — *Loiri*, 1227 (Bricot, c. 4). — *Luré*, 1720 (Saugrain, t. I, p. 464). — *Terre et seigneurie de Lurey et Montillier, autrement dit de Dampierre*, 1743 (arch. nat. Q¹ 671). — *La terre et seigneurie de Lurey, anciennement appelée de Montilliers, de Dampierre, située en Champagne, paroisse de Conflans. . . le château et maison seigneuriale dudit lieu de Lurey, ci-devant appelée de Montilliers ou autrement de Dampierre*, 1766 (*ibid.*).

En 1789, Lurey faisait partie de l'élection et suivait la coutume de Troyes; il dépendait, au spirituel, de la paroisse de Conflans.

LUTERNAY, f. c^{de} de Bouvancourt. — *Noiternacum*, comm. du xi^e siècle (polypt. de S.-Remy de Reims). — *Nocturnacum*, 1126 (S.-Thierry, l. 1). — *Nocturniacum*, 1149 (cart. de S.-Thierry, f^o 112 v^o). — *Nuitrenai*, *Nutrenai*, 1225 (*ibid.* f^o 64 v^o, 65 r^o). — *Nutrenayum*, 1269 (*ibid.* f^o 294 r^o). — *Nuytrenai*, 1284 (*ibid.* f^o 367 r^o). — *Cultura de Nocturniaco que est de territorio Vallium*, xiii^e siècle

(cart. de S.-Remy de Reims, f^o 165 r^o). — *Lutrenay*, 1419 (S.-Thierry, c. 4, l. 30). — *Nutrenay*, 1595 (*ibid.* l. 1). — *Luternay*, xviii^e s^e (Cassini).

LUXEMBOURG, aub. c^{de} de Cauroy-Jez-Hermonville.

LUXEMBOURG, lieu-dit, c^{de} du Mesnil-lez-Hurlus.

LUXEMBOURG, lieu-dit, c^{de} de Ripont.

LUXÉMONT, vill. c^{de} de Luxémont-et-Villotte. — *Lucimont*, 1131 (Gallia christ. t. X, c. 167). — *Lecimont*, 1152 (S.-Pierre-aux-Monts, c. 27). — *Luce-mont*, 1179 (Ulmoy). — *Lucidus Mons*, 1196 (S.-Pierre-aux-Monts, c. 17). — *Lucius Mons*, 1200 (Trois-Font. c. 11). — *Lucini Mons*, 1214 (Cheminon, c. 20; sceau de Jean de Luxémont). — *Lussemont*, v. 1274 (arch. nat. J 202, 45). — *Luceimont*, 1284 (Trois-Font. c. 3). — *Luxeimont*, 1508 (arch. nat. P 207, 36). — *Luxemont*, 1641 (*ibid.* P 216, 89). — *Lucilimons*, 1775 (chap. de Châl. a. 1, l. 56). — *Lucemon*, xviii^e s^e (Cassini).

En 1789, Luxémont était compris dans l'élection et suivait la coutume de Vitry. Son église paroissiale, annexe de celle de Marolles, diocèse de Châlons, doyenné de Perthes, était dédiée à saint Étienne.

LUXÉMONT-ET-VILLOTTE, c^{de} de Vitry-le-François, commune formée vers 1824 de l'union des anciennes communes de Luxémont et de Villotte.

M

MABLERIE (LA), lieu-dit, c^{de} de la Chapelle-sur-Orbais.

MACARDERIE (LA), ancien nom d'une maison à la Neuville-aux-Bois. — *Une autre maison scituée audit lieu de la Neuville, cy-devant Macarderie, lieu-dit la Grande-Rue au-dessous de l'église*, 1733 (arch. nat. Q¹ 657).

MACHELIGNOTS (LES), f. c^{de} de Giffaumont. — *Le gagnage de Machevinotz, parroisse de Giffaumont*, 1549 (S.-Étienne de Troyes, c. 37). — *Ung gagnage appelé le grant gagnage des Machevineaux*, 1549 (*ibid.* c. 1, f^o 76 v^o). — *Machevynous*, xvi^e s^e (*ibid.* c. 37). — *Les deux censés des Macheligneaux*, 1720 (Saugrain, t. I, p. 464). — *Les Machelinos*, xviii^e siècle (Cassini). — *Les Machelinots*, 1860 (Cornet-Paulus).

Plusieurs documents du xviii^e siècle distinguent les Hauts et les Bas-Machelignots : *ladite ferme des Bas-Machelinaux*, 1730 (S.-Étienne de Troyes, c. 37). — *La ferme des Hauts-Machelignots, paroisse dudit Giffaumont*, 1772 (*ibid.*).

MACHERET, h. ancien prieuré de l'ordre de Grandmont,

c^{de} de Saint-Just. — *Boni homines de Machereio*, 1168 (arch. de l'Aube, G 987, copie). — *Macharium*, *Macheray*, 1168 (Gallia christ. t. XII, c. 272 et 273). — *Boscum meum de Macherai*, 1168 au plus tard (arch. de l'Aube, G 987). — *Fratres nostri apud Sanctum Justum commorantes in nemore de Marchereio*, v. 1168 (*ibid.*). — *Macheroutim*, 1184 (Macheret, c. 1). — *Machereyrum*, 1190 (arch. de l'Aube, G 987). — *Macheretum*, 1206 (*ibid.* G 988). — *Macherai prope Sanctum Justum*, 1220 (Macheret, c. 1). — *Machareium*, 1226 (*ibid.*). — *Machareyrum*, 1240 (*ibid.* G 988). — *La maison dou Macheray en l'Angle de Saint-Just*, 1308 (*ibid.*). — *Le Macheroy*, 1310 (*ibid.*). — *Macheroy*, 1312 (*ibid.* c. 1). — *Le Macheray*, 1313 (*ibid.*). — *Macheray*, 1385 (chap. de Sézanne, c. 1). — *Macherettum*, 1407 (pouillé de Troyes, n^o 272). — *Prior de Machareto*, 1443 (évêché de Troyes, G 22). — *L'église Nostre-Dame du Macheroy*, 1450 (Macheret, c. 1). — *Macheretz*, 1472 (*ibid.*). — *Macherès*, 1476 (*ibid.*). — *Macherel*,

1517 (arch. nat. G 915). — *Macherès les Saint-Just-en-Langle*, 1523 (*ibid.* G 991).

MACLAUNAY, c^{de} de Montmirail. — *Maconaunoy*, 1223 (cart. de S.-Jean des Vignes, f^o 115 v^o). — *Maconaulnoy*, 1399 (arch. nat. P 180, 97). — *Moscon-Aunoy*, 1407 (pouillé de Troyes, n^o 305). — *Mascalanetum*, 1443 (évêché de Troyes, G 22). — *Masconaulnoy*, 1445 (arch. nat. P 170, 45). — *Mascon Alnetum*, 1457 (pouillé de Troyes, n^o 71). — *Maconaulnay*, 1461 (arch. nat. P 179, 176). — *Maconaunay*, 1478 (*ibid.* R 25). — *Masconaulnoy*, 1487 (chât. de Montmirail). — *Masquelauoy*, 1494 (*ibid.*). — *Macquelaunoy*, 1567 (*ibid.*). — *Maclonay*, 1667 (arch. de l'Aube, G 713). — On prononce *Maclauna*.

En 1789, Maclaunay faisait partie de l'élection de Sézanne et était régi par la cout. de Meaux. Son église paroissiale, diocèse de Troyes, doyenné de Sézanne, était consacrée à saint Laurent; l'évêque de Troyes en était collateur.

MICO, h. c^{de} de Merfy. — *Molendinum Maschot*, 1126 (arch. adm. de Reims, t. I, p. 280). — *Masocht*, 1129 (S.-Thierry, l. 71). — *Masoch*, 1156 (*ibid.* l. 1). — *Mascot*, 1236 (*ibid.* l. 31). — *Mascot*, 1254 (arch. adm. de Reims, t. I, p. 760). — *Molendinum de Macot*, 1294 (S.-Thierry, l. 31). — *Maco*, 1456 (cart. de S.-Denis de Reims, p. 498). — *Macquo*, 1464 (S.-Thierry, l. 7). — *Le molin de Maquo*, 1554 (*ibid.* l. 31). — *Le molin de Macquot*, 1558 (*ibid.* l. Renseignements). — *Le moulin de Maquot*, 1596 (*ibid.* l. 31). — *Les deux moulins . . . appelés les moulins de Macot*, 1620 (*ibid.* l. 34). — *Les moulins de Macotz*, 1665 (*ibid.*).

MAÇONNERIE (LA), lieu-dit, c^{de} de la Chapelle-sur-Orbais.

MADÉLEINE (LA), tuil. c^{de} d'Avize.

MADÉLEINE (LA), lieu-dit, c^{de} de Chenay.

MADÉLEINE (LA), lieu-dit, c^{de} de Juvigny.

MADÉLEINE (LA), lieu-dit, c^{de} de Scrapt.

MADÉLEINE (LA), f. c^{de} de Saint-Utù.

MADÉLEINE (LA), lieu-dit, c^{de} de Ventelay.

MADÉLEINE (LA), h. c^{de} de Vertus. — *La Magdelayne sur ledit Vertus*, 1576 (arch. nat. Q¹ 681). — *La Magdeleine*, 1633 (lieux régis par la cout. de Vitry). — *Le village, terre et seigneurie de la Folie, présentement appelé la Magdelaine*, 1673 (arch. nat. Q¹ 681). — *La Folie*, 1734 (*ibid.*).

MADÉLEINE (LA), lieu-dit, c^{de} de la Veuve.

MAFFRÉCOURT, c^{de} de Sainte-Menehould. — *Maufricuria*, 1194 (dioc. anc. de Châl. t. II, p. 178). — *Mafroicort*, 1218 (arch. nat. KK 1064, f^o 10 r^o). — *Mafroicourt*, 1219 (*ibid.* J 198, 42). —

Mafroicourt, 1222 (cart. de Moiremont, f^o 299 r^o). — *Maufricort*, 1224 (arch. nat. J 206, 4). — *Mafroicort*, 1225 (cart. de Moiremont, f^o 5 v^o). — *Mafroicort*, 1229 (*ibid.* f^o 4 v^o). — *Mafroicort*, 1232 (*ibid.* f^o 490 r^o). — *Maufroicourt*, v. 1252 (arch. nat. J 202, 48). — *Maufroicort*, *Maufroicourt*, v. 1252 (*ibid.* J 202, 56). — *Mafroicourt*, 1257 (cart. de Moiremont, f^o 120 r^o). — *Maufroicourt*, v. 1274 (arch. nat. J 202, 46). — *Maufroicourt*, *Mafroicort*, v. 1300 (extenta Campanie, S^{te}-Menehould). — *Maffroicourt*, 1389 (arch. nat. P 183, 49). — *Maffroacourt*, 1410 (Moiremont, r. 3). — *Mafroicourt*, 1461 (arch. nat. P 161, 213). — *Maufroicourt*, 1519 (*ibid.* P 161, 250). — *Mafroycourt*, 1530 (évêché de Châl. b. 3; titres divers). — *Malfroicourt*, 1548 (arch. nat. P 162, 352). — *Maffroicourt*, 1732 (*ibid.* P 226, 81). — *Mafroicourt*, 1860 (Cornet-Paulus).

Maffrécourt était compris, en 1789, dans l'élection de Sainte-Menehould et suivait la cout. de Vitry. Son église paroissiale, diocèse de Châlons, doyenné de Sainte-Menehould, était dédiée à saint Nicolas; l'abbé de Moiremont présentait à la cure.

MAGENTA, m^{de}, c^{de} de Bassuet.

MAGENTA, m^{de}, c^{de} de Beine.

MAGNEUX, c^{de} de Fismes. — *Masnelia*, 1154 (arch. adm. de Reims, t. I, p. 329). — *Capella de Masnelibus*, 1164 (cart. B de S.-Remy de Reims, p. 30). — *Maisnils*, 1181. — *Manul*, *Maniles*, v. 1222 (livre des vass. de Champ.). — *Les Maisniers*, 1255 (cart. d'Igny, f^o 132 r^o). — *Le Meniuz*, 1274 (arch. nat. J 205, 31). — *Les Menix de les Fymes*, 1308 (*ibid.* P 1114). — *Manulli*, 1303-1312 (arch. adm. de Reims, t. II, p. 1057). — *Mannulli ante Fimas*, 1346 (*ibid.* t. II, p. 1059). — *Esmainieux de les Fismes*, 1384 (*ibid.* t. III, p. 662). — *Les Mesgnieux*, 1392 (arch. nat. P 181, 130). — *Les Mesneux les Fismes*, 1676 (cout. de Vitry; liste). — *Les Maisneux*, xvii^e siècle (arch. adm. de Reims, t. I, p. 329, n^o 1). — *Maigneux les Fismes*, 1720 (Saugrain, t. I, p. 480).

Magneux faisait partie, en 1789, de l'élection de Reims et était régi par la cout. de Vitry. Son église paroissiale, diocèse de Reims, doyenné de Fismes, était consacrée à saint Jean-Baptiste; l'archevêque de Reims en était collateur.

MAGNIS (LES), lieu-dit, c^{de} de Corbeil.

MAGNIS (LES), f. disp. c^{de} de Giffaumont. — *Ung menoyr . . . appelé communément le gagnage des Mangniz*, 1567 (gr. ch. de S.-Étienne de Troyes, G 625). — *Bail du gagnage des Magnils à Giffaumont, qu'on dit à présent des Magneux*, xvii^e siècle

- (*ibid.* cote au dos de la pièce de 1567). — *La ferme des Magnus*, 1730 (*ibid.* 6 G 37). — *Les Maigneux*, 1782 (*ibid.* 6 G 50).
- MAGNY (LE), lieu-dit, c^{te} de Glannes.
- MAIGNEUX, 2 f. c^{te} de Valmy. — *Mainillia*, 1249 (Moiremont, c. 6). — *Mainilli*, *Menilli*, v. 1252 (arch. nat. J 202, 52). — *Masnix*, 1274 (S.-Memmie, c. 1). — *Mainiès-en-Champagne*, v. 1274 (arch. nat. J 202, 46). — *Manyeus*, 128. (*ibid.* Q^e 668¹). — *A Walemès, terre que l'on dit Maisnil*, v. 1300 (extenta Campanie, S^{te}-Menehould). — *Mainieux en Champagne*, 1309 (Moiremont, c. 1). — *Mainuez*, 1310 (*ibid.*). — *Mesieux*, 1366 (arch. nat. P 183, 16). — *Maisnieux*, 1367 (*ibid.* P 183, 23). — *Maignieux*, 1389 (*ibid.* P 183, 42). — *Maisnieux*, 1417 (*ibid.* P 184, 47 bis). — *Maisnieux*, 1459 (*ibid.* P 184, 65). — *Maisniel*, 1461 (*ibid.* P 161, 213). — *Maisnyeux*, 1509 (*ibid.* P 207, 13). — *Le Mesnil, à présent appelé la garenne de Hans*, 1548 (*ibid.* P 162, 352).
Maigneux était jadis un hameau.
- MAIGNEUX, f. c^{te} de Vanault-le-Château.
- MAILLARDERIE (LA), lieu-dit, c^{te} de Baye, de Champaubert-la-Bataille et de Congy.
- MAILLY, c^{te} de Verzy. — *Malliacum super fluvium Vidulam*, v. 948 (Flodoard, l. II, c. 7). — *Malleium*, comm. du XI^e siècle (polypt. de S.-Remy de Reims). — *Milleium*, v. 1100 (nécr. de l'église de Reims, p. 92). — *Rogerus de Malleis*, 1138 (la Neuville, c. 4). — *Mailli*, 1188 (arch. adm. de Reims, t. I, p. 410). — *Malleium*, 1221 (chap. de Reims, l. Mailly). — *Mailleium*, 1221 (cart. B du chap. de Reims, f^o 160 r^o). — *Maileium*, 1231 (chap. de Reims, l. Mailly). — *Malli*, 1254 (*ibid.*). — *Millicum*, v. 1260 (nécr. de l'église de Reims, p. 92). — *Mailli*, v. 1300 (extenta Campanie, Louvois). — *Maillicum*, 1312 (arch. adm. de Reims, t. II, p. 141). — *Mailly*, 1343 (chap. de Reims, l. 21). — *Maly*, 1436 (arch. nat. P 182, f^o 138 v^o).
En 1789, Mailly était compris dans l'élection et suivait la cout. de Reims. Son église paroissiale, diocèse de Reims, doyenné de Vesle, était dédiée à saint Calixte; le tournaire du chapitre métropolitain de Reims présentait à la cure.
- MAILLY (LES), lieu-dit, c^{te} de Villers-Marmery.
- MAILLATERIE (LA), lieu-dit, c^{te} de Villeneuve-Renneville-Chevigny.
- MAIRIE (LA), h. c^{te} de Hans.
- MAIRIE (LA), écart, c^{te} de Vadenay (Cornet-Paulus).
- MAIRIE-DES-AJAUX (LA), fief, c^{te} de Villers-aux-Corneilles (dioc. anc. de Châl. t. II, p. 28).
- MAIRY, vill. détr. auj. c^{te} de Vitry-lez-Reims. — *Maireium*, 1119 (cart. † de l'archev. f^o 178 r^o). A cette date, Mairy avait une chapelle dépendant de l'église de Vitry.
L'emplacement de MAIRY paraît indiquer aujourd'hui le lieu-dit *la Mairie*.
- MAIRY-SUR-MARNE, c^{te} d'Écury-sur-Coole. — *Mairei*, 1043 (S.-Pierre-aux-Monts, c. 1). — *Maireium*, 1092 (*ibid.*). — *Mairi*, 1161 (S.-Memmie, c. 1). — *Meriacum*, v. 1240 (arch. nat. J 193, 83). — *Maireis super Maternam*, 1234-1243 (feoda Camp. n^o 435). — *Mairey*, 1263 (S.-Memmie, c. 7, f^o 3 v^o). — *Maireyum*, 1308 (S.-Pierre-aux-Monts, c. 4). — *Mairy*, 1383 (arch. nat. P 188, 52). — *Mery*, XIV^e siècle (dioc. anc. de Châl. t. I, p. 270). — *Meray-sur-Marne*, 1526 (arch. nat. P 161, 88). — *Meray près Chaolons en Champagne*, 1540 (*ibid.* P 161, 107). — *Méry-sur-Marne*, 1542 (*ibid.* P 161, 104). — *Ecclesia de Matreio*, 1755 (évêché de Châl. a. 1, l. 56).
En 1789, Mairy-sur-Marne faisait partie de l'élection de Châlons et était régi par la cout. de Vitry. Son église paroissiale, diocèse de Châlons, doyenné de Coole, était consacrée à saint Léger; l'abbé de Saint-Pierre-aux-Monts présentait à la cure.
- MAISENETTE (LA), lieu-dit, c^{te} de Trigny.
- MAISON-ALLOUETTE, lieu-dit, c^{te} de Tréfol.
- MAISON-AUX-BOIS (LA), h. c^{te} de Gigny-aux-Bois. — *Dans le finage duquel lieu de Gigny est assis un hameau qui consiste en plusieurs fermes, vulgairement appelé la Maison-aux-Bois*, 1636 (arch. nat. P 215, 36).
- MAISON-AUX-BOIS (LA), fief, c^{te} de Pargny-sur-Saulx (Guérard, p. 598).
- MAISON-AUX-BOIS (LA), m. détruite, c^{te} de Remicourt. — *Domus mea in Bosco*, 1217 (Montiers-en-Argonde, c. 2). — *Domus in Bosco*, 1219 (*ibid.* c. 1). — *Domus mea in Bosco juxta grangiam eorumdem fratrum [Monasteriorum] que Allodium appellatur*, 1242 (cart. de Montiers, 9905, f^o 47 v^o). — *La maison appelée la Maison-au-Bois, assise prez d'Espance, entre ladite ville d'Espance et les villes de Saint-Mard et de la Neuville-au-Bois*, 1403 (arch. nat. P 184, 14). — *La Maison-aux-Bois*, 1538 (*ibid.* P 184, 94).
- MAISON-AUX-BOIS (LA), fief, c^{te} de Billy-la-Montagne (Barthélemy, cant. de Verzy, p. 133).
- MAISON-AUX-CHAMPS (LA), lieu-dit, c^{te} de Giffaumont. — *Cinq journalz de terre en une pièce assiz au finage dudict Giffaumont, lieu-dict la Maison-aux-Champs*, 1569 (S.-Étienne de Troyes, 6 G 37).
- MAISON-AUX-CHAMPS (LA), m. détr. c^{te} de Som-

- mevère. — *Lieu-dit sur la Maison-au-Champ*, 1673 (arch. nat. P 218, 46).
- MAISON-AUX-LOMBARDS (LA), à Lancourt, c^m de Barbonne. — *Une maison, . . . assise en ladite ville de Barbonne, en ladite rue [de Lancourt], appelée la Maison-aux-Lombards, sus le chemin royal d'une part*, 1342 (S.-Étienne de Troyes, 6 G 39).
- MAISON-BLANCHE (LA), f. c^m d'Ay.
- MAISON-BLANCHE (LA), écart, c^m de Blacy.
- MAISON-BLANCHE (LA), lieu-dit, c^m de Boissy.
- MAISON-BLANCHE (LA), f. c^m d'Igny-le-Jard.
- MAISON-BLANCHE (LA), f. c^m de Ludes ou de Mailly (Cassini).
- MAISON-BLANCHE (LA), m^m, c^m de Vésigneul-sur-Coole.
- MAISON-BRÛLÉE (LA), 2 tuileries, c^m de Beaunay.
- MAISON-BRÛLÉE (LA), m^m, c^m de Courcemain.
- MAISON-BRÛLÉE (LA), lieu-dit, c^m de Suippes.
- MAISON-BRÛLÉE (LA), lieu-dit, c^m de Villeneuve-Saint-Vistre-et-Villevotte.
- MAISON-CARPION (LA), m^m, c^m de Saint-Memmie.
- MAISONCELLE (BOIS DE), c^m de Gionges-Saint-Ferguex et d'Oger.
- MAISONCELLE, h. c^m de Grauves.
- MAISON-COLIQUET, m^m, c^m de Breuvery.
- MAISON-DE-GARDE, c^m de Leuvrigny.
- MAISON-DE-LA-CARRIÈRE, m^m, c^m d'Avize.
- MAISON-DE-LA-FORÊT (LA), m^m disp. près la Celle-sous-Chantemerle. — *La maison de la Forest*, 1375 (arch. nat. P 171, 157).
- MAISON-DE-L'AHAN (LA), m^m disp. c^m de Cuperly. — *Un aultre ahan que on dit le Grand-Ahan, où il a une maison que on dit la Maison-de-l'ahan*, 1397 (arch. nat. P 183, 112).
- MAISON-DE-LA-HUCHETTE (LA), m^m disp. vers Fismes. — 1609 (arch. nat. P 181, 163).
- MAISON-DE-L'ANCIEN-MOULIN, m^m, c^m de Belval, c^m de Châtillon.
- MAISON-DE-LA-PRELLE, m^m, c^m de Saint-Amand.
- MAISON-DE-LÉANS (LA), m^m disp. c^m de Blesme. — *Le gaingnais appellez la Maison-de-Léans*, 1509 (arch. nat. P 207, 40).
- MAISON-DE-L'ÉCLUSIER-DU-CANAL, m^m, c^m de Vitry-le-Brûlé.
- MAISON-DE-L'ÉGLISE (LA), m^m, c^m de Venteuil.
- MAISON-D'ENGIEN, m^m, c^m de Festigny-les-Hameaux.
- MAISON-DE-RENDEZ-VOUS (LA), m^m, c^m d'Igny-le-Jard.
- MAISON-DE-ROBERT-LA-CROISSETTE, m^m, c^m de Thuizy. — *Cette maison était habitée en 1847 par un sieur Robert (lieux habités)*.
- MAISON-DES-BOIS (LA), m. seigg. détr. c^m de Marcilly-sur-Seine. — *La terre de Ponviel*, 1614 (invent. de Marcilly, f^o 68 r^o). — *La maison, fief et seigneurie de Pontvieux, anciennement la maison des Bois, sise à Marcilly-sur-Seine*, 1615 (*ibid.* f^o 59 v^o). — *La maison . . . de Pontvieux, vulgairement appelée la Maison des Bois, close de fossés, par lesquels la rivière s'écoule sous deux ponts levés*, 1615 (*ibid.* f^o 86 v^o).
- MAISON-DES-BOIS (LA), m^m, c^m de Vertus.
- MAISON-DES-CHAMPS (LA), m. détr. c^m de Vertus. — *Dehors Vertus ay maison gracieuse, || Où j'avoys par long temps demouré, || Où plusieurs ont mené vie joyeuse; || Maison des Champs l'ont plusieurs appelé: || Mais, Dieu merci, toute plaine de blé, || Ont les Anglès le feu bouté dedans; || Deux mille francs m'a leur guerre cousté. || J'aroy des or à non Brulé des Champs*, v. 1380 (Eustache des Champs, édit. Grapelet, p. 1-2).
- MAISON-DES-EAUX (LA), f. c^m de Lurey. — *La maison appelée des Eaux, couverte de paille*, 1766 (arch. nat. Q¹ 671).
- MAISON-DES-PRÉS (LA), f. c^m de Saint-Remy-en-Bouzemont.
- MAISON-DES-VOISINS (LA), à Verneuil-sur-Marne. — *La maison nommée la Maison-des-Voisins*, 1513 (arch. nat. P 161, 313).
- MAISON-DIEU (LA), lieu-dit, c^m de Bergères-sous-Montmirail.
- MAISON-DIEU (LA), lieu-dit, c^m de Çernon.
- MAISON-DIEU (LA), f. c^m de Sainte-Menehould. — *La Maison-Dieu-en-Biême*, 1367 (arch. nat. P 183, 23). — *Ung ahan ou gaingnais situé et assis en la ville, ban et finaigo de Verrières, . . . appelée d'ancienneté la Maison-Dieu*, 1467 (évêché de Châl. c. 3; titres divers). — *La Maison-Ambian, appartenant à l'hostel de Sainte-Mannehould*, 1602 (arch. nat. J 202, 46 bis). — *La Maison-Dieu*, xviii^e s^e (Cassini). — *Dieu-en-Biesme*, 1860 (Cornet-Paulus).
- MAISON-DIEU (RU DE LA), affl. de l'Ante; arrose le finage de la Neuville-aux-Bois.
- MAISON-DIEU-AUX-BOIS (LA), f. c^m de Remicourt. — *La Maison-Dieu-au-Bois*, 1485 (arch. nat. P 162, 102). — *La Maison-Dieu-aux-Bois*, 1596 (*ibid.* P 170, 47). — *Maison-Dieu-aux-Bois*, 1810 (*ibid.* P 161, 265).
- MAISON-DU-BATELIÈRE (LA), m^m de bac, c^m de Condé-sur-Marne.
- MAISON-DU-BOIS-AMANDRY (LA), m^m détr. près Pogny. — *La Maison du Bois, lez Vesigneul-sur-Marne*, 1383 (arch. nat. P 188, 52). — *Le siège de la maison, jardins et places, où auparavant des guerres avait une belle et notable maison appelée la Maison-du-*

- Bois-Amandry, assis entre les villes de Paugny et de Vézignoul-sur-Marne, 1464 (arch. nat. P 36, 8).*
MAISON-DU-FIEF-GAUCHER (LA), près Mareuil-sur-Ay. — *Une maison appelée la Maison-du-Fief-Gaucher, 1381 (arch. nat. P 182, f° 6 r°).*
MAISON-DU-GARDE, dans le bois de Boursault, c^{ne} de Boursault.
MAISON-DUMORTIER (LA), dit Catois, m^{ne}, c^{ne} d'Isses; habitée en 1847 par le s^r Dumortier (lieux habités).
MAISON-DU-PAS (LA), m^{ne}, c^{ne} de Condé-sur-Marne.
MAISON-DU-PATIS (LA), f. c^{ne} d'Igny-le-Jard.
MAISON-ÉCLUSIÈRE (LA), m^{ne}, c^{ne} de Châlons-sur-Marne.
MAISON-ÉCLUSIÈRE (LA), m^{ne}, c^{ne} de Juvigny.
MAISON-ÉCLUSIÈRE (LA), m^{ne}, c^{ne} de Saify.
MAISON-FERDINAND (LA), m^{ne}, c^{ne} de Vendeuil.
MAISON-GEORGES (LA), lieu-dit, c^{ne} de Virginy.
MAISON-GÉRARD, f. c^{ne} de Sainte-Menehould (Cassini).
MAISON-GRAMMONT (LA), lieu-dit, c^{ne} de Souain.
MAISON-ISOLÉE (LA), m^{ne}, c^{ne} de Bouy.
MAISON-JEAN-LOUIS (LA), lieu-dit, c^{ne} de Leuvrigny.
MAISON-LA-JACQUETTE (LA), lieu-dit, c^{ne} de Soudron.
MAISON-LAMBLET (LA), m^{ne} détr. c^{ne} d'Hautvillers. — *La maison Lamblet a été ruinée par les gens de guerre, 1663 (arch. nat. Q¹ 675; état d'Hautvillers).*
MAISON-LATIERGE (LA), écart, c^{ne} de Thil.
MAISON-LEQUEUX (LA), m^{ne}, c^{ne} de Recy.
MAISON-LONGUET (LA), écart, c^{ne} de Châtillon-sur-Marne.
MAISON-MANDART (LA), m^{ne}, c^{ne} de Recy.
MAISON-MARQUET (LA), m^{ne}, c^{ne} de Crugny.
MAISON-MIDI (LA), lieu-dit, c^{ne} d'Igny-le-Jard.
MAISONNAGES (LES), m^{ne} détr. c^{ne} du Châtelier.
MAISONNETTE (LA), lieu-dit, c^{ne} de Cernay-en-Dormois.
MAISONNETTE (LA), lieu-dit, c^{ne} de Germinon.
MAISONNETTE (LA), lieu-dit, c^{ne} de Saint-Mard-lez-Rouffy.
MAISON-NEUVE (LA), lieu-dit, c^{ne} de Belval-sous-Châtillon.
MAISON-NEUVE (LA), f. c^{ne} de Courtisols. — *Cabaret de la Maison-Neuve, xviii^e siècle (Cassini).*
MAISON-NEUVE (LA), lieu-dit, c^{ne} de Dizy.
MAISON-NEUVE (LA), m^{ne}, à Étrepy. — *Une maison appelée la Maison-Neuve, avec les granges, estables, court et pourprins, assise audit Étrepy, lez et devant ledit chasteau, 1510 (arch. nat. P 179, 90).*
MAISON-NEUVE (LA), lieu-dit, c^{ne} de Verdon.
MAISON-NEUVE (LA), f. c^{ne} de Verneuil.
MAISON-PLATET (LA), m^{ne}, c^{ne} de Bergères-lez-Vertus.
MAISON-RAGOT (LA), écart, c^{ne} de Crugny.
MAISON-RAGOT (LA), lieu-dit, c^{ne} de Thil.
MAISON-RIGOT, f. c^{ne} d'Ambonnay.
MAISON-ROUGE (LA), f. c^{ne} de Bussy-le-Château. — *Les Maisons Rouges, écart ou hameau, 1847 (lieux habités).*
MAISON-ROUGE (LA), f. c^{ne} de Contant-le-Maupas.
MAISON-ROUGE (LA), lieu-dit, c^{ne} de Courmeloës.
MAISON-ROUGE, m^{ne}, c^{ne} de Couvrot.
MAISON-ROUGE (LA), m. détr. c^{ne} du Gault. — *L'hostel de la Maison-Rouge, 1512 (Aubrion, p. 56).*
MAISON-ROUGE (LA), lieu-dit, c^{ne} de Giffaumont.
MAISON-ROUGE, m^{ne}, c^{ne} de Joiselle.
MAISON-ROUGE (LA), lieu-dit, c^{ne} de Leuvrigny.
MAISON-ROUGE (LA), f. c^{ne} de Morangis.
MAISON-ROUGE, m^{ne}, c^{ne} de Troissy. — *Le bacq, passage et rivière de la Rouge-Maison, 1511 (arch. nat. P 181, 1).*
MAISON-ROUGE (LA), f. détr. c^{ne} d'Unchair. — *La Maison-Rouge, 1590 (arch. nat. P 161, 179).*
MAISON-ROUGE (LA), lieu-dit, c^{ne} de Vaudesiécourt.
MAISON-ROUGE, m^{ne} détr. c^{ne} de Voipreux. — 1633 (lieux régis par la cout. de Vitry).
MAISONS, c^{ne} de Vitry-le-François. — *Mansiones, 1117 (Touss. c. 9). — Maisons, v. 1117 (cart. de Touss. f° 26 r°). — In villa que vocatur Mansionum, 1148 (arch. nat. P 193, 38). — Masiones, 1147-1151 (Andecy). — Mansio in Campania, 1227 (Teulet, trésor des chartes, t. II, p. 131). — Mesons, v. 1252 (arch. nat. J 202, 48). — Maisons-en-Champagne, 1403 (chap. de Châl. a. 5, l. 37). — Ecclesia de Domibus in Campania, 1405 (pouillé de Châl. f° 74 v°). — Maison-en-Champagne, 1502 (cart. d'Huiron, p. 224).*
 En 1789, Maisons faisait partie de l'élection et suivait la cout. de Vitry. Son église paroissiale, diocèse de Châlons, doyenné de Vitry, était dédiée à saint Pierre; le chapitre cathédral de Châlons présentait à la cure.
MAISONS-BRÛLÉES (LES), lieu-dit, c^{ne} de Beaunay.
MAISONS-BRÛLÉES (LES), lieu-dit, c^{ne} de Couvrot.
MAISONS-DE-CHAMPAGNE (LES), f. c^{ne} de Cernay-en-Dortnois. — *Les maisons de Champagne, 1720 (Saugrain, t. I, p. 434). — Maison de Champagne, xviii^e siècle (Cassini). — Les maisons de campagne, 1862 (Guérard, p. 509).*
MAISONS-DE-LA-ROUTE (LES), écart, c^{ne} d'Omey.
MAISONS-DE-LA-ROUTE (LES), à m^{ne}, c^{ne} de Saint-Germain-la-Ville.
MAISONS-ÉCLUSIÈRES-DU-CANAL (LES), 2 m^{ne}, c^{ne} de Saint-Just.
MAISONS-ROUGES (LES), écart, c^{ne} de Bussy-le-Château.
MAISON-TERNAUT, écart, c^{ne} de Rilly-la-Montagne (Cornet-Paulus).

MAISON-VERTE (LA), f. c^{ne} de Cormicy.

MAISONVIGNY, vill. détr. c^{ne} de Contault. — *Masunvigner, Masunvinel*, 1154-1161 (Montiers-en-Argonne, c. 1). — *Masum Winith*, 1163-1164 (*ibid.* c. 3). — *Maisunviniar, Maisunvisner, apud Domo Wisnier*, 1165 (*ibid.* c. 1). — *Masunvisner, Maisunvisnier*, 1165 (cart. de Montiers, 10946, f^o 22 r^o). — *Domus Vinerii*, 1237 (Montiers, c. 1). — *Maison-Vigny*, 1244 (S.-Pierre-aux-Monts, c. 18). — *Meson-Vignier*, v. 1252 (arch. nat. J 202, 55). — *La Maison-Vignier*, 1287 (dioc. anc. de Châl. t. I, p. 432). — *La ville de Maison-Vignier*, 1374 (la Neuv. c. 8). — *La Maison-Vigny où souloit avoir une maison*, 1405 (arch. nat. P 217, 18). — *Ecclesia de Domo Vigneri*, 1405 (pouillé de Châl. f^o 78 r^o). — *Maison-Vigney*, 1462 (arch. nat. Q¹ 662). — *Marsion-Vigny*, 1633 (lieux régis par la cout. de Vitry). — *Claude Belval, laboureur, demeurant à Vigny*, 1635 (Touss. c. 6). — *Maison-Dugny*, 1722 (arch. nat. P 223, 300). — *Maison-Vuigny*, 1732 (*ibid.* P 163, 34). — *Maison-de-Frigny*, 1737 (*ibid.* P 229, 3). — *Maison-Vigni a été détruit totalement lors des guerres des Bourguignons, et son finage réuni à Contault*, 1773 (*ibid.* Q¹ 662).

MAITEREL, loc. disp. près les Rivières. — 1600 (arch. nat. P 178, 84).

MAIZIÈRES (LES), fief, c^{ne} de Blesmes. — *Les Maizières-en-Blesme*, 1676 (dioc. anc. de Châlons, t. I, p. 275).

MAJOURION, fief relevant de Bussy-le-Château. — *Le fief appelé le Majourion, consistant en cent quarante-quatre journaux de terre ou environ, dans laquelle sont compris l'emplacement où était autrefois le moulin Saint-Basle*, 1772 (arch. nat. Q¹ 671).

MALADERIE (LA), lieu-dit, c^{ne} d'Aigny.

MALADERIE (LA), lieu-dit, c^{ne} d'Anthensy.

MALADERIE (LA), lieu-dit, c^{ne} d'Avenay.

MALADERIE (LA), lieu-dit, c^{ne} d'Avize. — *Une pièce de vigne assise au terroir d'Avize, en lieu dict la Maladerie*, 1450 (chap. de Châl. a. 4, l. 10).

MALADERIE (LA), lieu-dit, c^{ne} de Beaumont-sur-Vesle.

MALADERIE (LA), lieu-dit, c^{ne} de Beine.

MALADERIE (LA), lieu-dit, c^{ne} de Bergères-sous-Montmirail.

MALADERIE (LA), lieu-dit, c^{ne} de Blacy.

MALADERIE (LA), lieu-dit, c^{ne} de Brébant.

MALADERIE (LA), lieu-dit, c^{ne} de la Caure.

MALADERIE (LA), lieu-dit, c^{ne} de Cauroy-lez-Hermonville.

MALADERIE (LA), lieu-dit, c^{ne} de Changy.

MALADERIE (LA), lieu-dit, c^{ne} de Cheppes.

MALADERIE (LA), lieu-dit, c^{ne} de Condé-sur-Marne.

MALADERIE (LA), lieu-dit, c^{ne} de Coupéville.

MALADERIE (LA), lieu-dit, c^{ne} de Crugny.

MALADERIE (LA), lieu-dit, c^{ne} de Dontrien.

MALADERIE (LA), lieu-dit, c^{ne} de Dormans. — Ce lieu-dit indique l'emplacement de la maladrerie de Dormans, unie vers 1695 à l'Hôtel-Dieu de Châteauble-Thierry.

MALADERIE (LA), lieu-dit, c^{ne} d'Hautvillers.

MALADERIE (LA), lieu-dit, c^{ne} d'Heiltz-le-Maurupt.

MALADERIE (LA), lieu-dit, c^{ne} d'Isles-sur-Suippe.

MALADERIE (LA), c^{ne} de Loivre; nom vulgaire du lieu-dit *le Bois-de-Bacle*.

MALADERIE (LA), lieu-dit, c^{ne} de Luxémont-et-Villotte.

MALADERIE (LA), lieu-dit, c^{ne} de Moiremont.

MALADERIE (LA), lieu-dit, c^{ne} de Montmort.

MALADERIE (LA), lieu-dit, c^{ne} de la Neuville-au-Pont.

MALADERIE (LA), lieu-dit, c^{ne} d'Orbais.

MALADERIE (LA), lieu-dit, c^{ne} d'Oyes.

MALADERIE (LA), lieu-dit, c^{ne} de Pomacle.

MALADERIE (LA), lieu-dit, c^{ne} de Romain.

MALADERIE (LA), lieu-dit, c^{ne} de Saint-Memnie.

MALADERIE (LA), lieu-dit, c^{ne} de Saron.

MALADERIE (LA), lieu-dit, c^{ne} de Sarry.

MALADERIE (LA), lieu-dit, c^{ne} de Sermaize.

MALADERIE (LA), lieu-dit, c^{ne} de Sommesous.

MALADERIE (LA), lieu-dit, c^{ne} de Sommevèvre.

MALADERIE (AU-DESSUS-DE-LA-), lieu-dit, c^{ne} de Sompuis.

MALADERIE (LA), lieu-dit, c^{ne} de Soudé-Notre-Dame.

MALADERIE (LA GRANDE-), lieu-dit, c^{ne} de Taissy.

MALADERIE (LA), lieu-dit, c^{ne} de Toulon. — Substructions.

MALADERIE (LA), lieu-dit, c^{ne} de Trigny.

MALADERIE (LA), lieu-dit, c^{ne} d'Unchair.

MALADERIE (LA), lieu-dit, c^{ne} de Ventelay. — Ce lieu-dit indique l'emplacement de la maladrerie de Ventelay, unie en 1695 à l'Hôtel-Dieu de Reims.

MALADERIE (LA), lieu-dit, c^{ne} de Vienne-la-Ville.

MALADERIE (LA), lieu-dit, c^{ne} de Villeneuve-Reanneville-Chevigny.

MALADERIE (LA), lieu-dit, c^{ne} de Virginy.

MALADERIES (LES), lieu-dit, c^{ne} d'Oeuilly.

MALADERIES (LES), lieu-dit, c^{ne} de Pierry.

MALADERIES (LES), lieu-dit, c^{ne} de Rilly-la-Montagne.

MALADERIES (LES), lieu-dit, c^{ne} de Verzy.

MALADES (LES), suj. LA CONVERSERIE, f. c^{ne} de Tramery.

— *Au terroir de ladite ville a une maison appelée la maison de la Maladerie de Tramery*, 1384 (arch. nat. P 28, 27). — Voy. pour les formes postérieures à 1384, le mot: CONVERSERIE (LA).

MALADIÈRE (LA), lieu-dit, c^{ne} de Bussy-aux-Bois.

- MALADIÈRE (LA), lieu-dit, c^m de Giffaumont.
 MALADIÈRE (LA), lieu-dit, c^m de Somsois.
 MALADRERIE (LA), lieu-dit, c^m d'Auberive.
 MALADRERIE, c^m d'Ay, anc. m. de l'ordre de Saint-Lazare, unie en 1695 à l'Hôtel-Dieu de Reims.
 MALADRERIE (LA), lieu-dit, c^m de Béru.
 MALADRERIE (LA), lieu-dit, c^m de Breuil-sur-Vesle.
 MALADRERIE (LA), c^m de Broyes, anc. m. de l'ordre de Saint-Lazare, unie en 1695 à l'hôpital de Sézanne. — Son souvenir est conservé, au plan cadastral, par le lieu-dit *la Maladrille*.
 MALADRERIE (LA), lieu-dit, c^m de la Cheppe.
 MALADRERIE (LA), lieu-dit, c^m de Chigny.
 MALADRERIE (LA), c^m de Chouilly, anc. m. de l'ordre de Saint-Lazare, unie en 1695 à l'Hôtel-Dieu de Reims.
 MALADRERIE (LA), c^m de Coole, anc. m. de l'ordre de Saint-Lazare, unie en 1695 à l'hôpital général de Vitry-le-François.
 MALADRERIE (LA), lieu-dit, c^m de Courmas.
 MALADRERIE (LA), lieu-dit, c^m de Dompremy.
 MALADRERIE (LA), lieu-dit, c^m d'Esternay.
 MALADRERIE (LA), lieu-dit, c^m de Fère-Champenoise.
 MALADRERIE (LA), c^m de Fismes, anc. m. de l'ordre de Saint-Lazare, unie en 1695 à l'Hôtel-Dieu de Reims.
 MALADRERIE (LA), c^m de Larzicourt, anc. m. de l'ordre de Saint-Lazare, unie en 1695 à l'hôpital général de Vitry-le-François.
 MALADRERIE (LA), lieu-dit, c^m de Lavannes.
 MALADRERIE (LA), c^m de Loisy-sur-Marne, anc. m. de l'ordre de Saint-Lazare, unie en 1695 à l'hôpital général de Vitry-le-François.
 MALADRERIE (LA), lieu-dit, c^m de Mourmelon-le-Grand.
 MALADRERIE (LA), c^m de Possesse, anc. m. de l'ordre de Saint-Lazare, unie en 1695 à l'hôpital général de Vitry-le-François.
 MALADRERIE (LA), c^m de Sainte-Marie-à-Py, anc. m. de l'ordre de Saint-Lazare, unie en 1695 à l'Hôtel-Dieu de Reims.
 MALADRERIE (LA), c^m de Saint-Hilaire-le-Grand, anc. m. de l'ordre de Saint-Lazare, unie en 1695 à l'Hôtel-Dieu de Reims.
 MALADRERIE (LA), lieu-dit, c^m de Saint-Hilaire-le-Petit.
 MALADRERIE (LA), lieu-dit, c^m de Savigny-sur-Ardres.
 MALADRERIE (LA), c^m de Sézanne, m^m de l'ordre de Saint-Lazare, unie en 1695 à l'hôpital de Sézanne.
 MALADRERIE (LA), lieu-dit, c^m de Sogny-en-l'Angle.
 MALADRERIE (LA), c^m de Sommevesle, m^m de l'ordre de Saint-Lazare, unie en 1695 à l'hôpital de Châlons-sur-Marne.
- MALADRERIE (LA), c^m de Tours-sur-Marne, m^m de l'ordre de Saint-Lazare, unie en 1695 à l'Hôtel-Dieu de Reims.
 MALADRERIE (LA), c^m de Verneuil, m^m de l'ordre de Saint-Lazare, unie vers 1695 à l'Hôtel-Dieu de Château-Thierry.
 MALADRERIE (LA), lieu-dit, c^m de Vincelles.
 MALADRERIE (LA). — Voy. MALADERIE (LA).
 MALADRILLE (LA), c^m de Mareuil-sur-Ay.
 MALAITERIE (LA), lieu-dit, c^m de la Chapelle-sur-Orbris.
 MALASSISE (LA), écart, c^m d'Arrigny (Cornet-Paulus).
 MALASSISE (LA), f. c^m de Moivre.
 MALASSISE (LA), f. défr. c^m de Sainte-Menehould. — Figure encore sur Cassini, milieu du XVIII^e siècle.
 MALASSISE (LA), lieu-dit, c^m de Venteuil.
 MALATIÈRE (LA), lieu-dit, c^m de Thibic.
 MALGOUVERNE (LA), écart, c^m de Chigny (Cornet-Paulus).
 MALGRANGE, lieu-dit, c^m de Warmeriville.
 MALLE (LA), chât. c^m de Saint-Brice. — *La maison de la Malle*, 1464 (S.-Thierry, l. 7). — *Le chateau de la Malle*, 1653 (archev. de Reims, c. 3). — *Ferme de la Malle*, 1720 (Saugrain, t. 1, p. 482).
 MALMAISON (LA), m^m défr. c^m d'Arcis-le-Ponsard. — *Oudit terroir, ville et finage dudit Arcy, a un manoir appelé la Malle-Maison, . . . la Male-Maison*, 1406 (arch. nat. P 181, 149).
 MALMAISON (LA), f. c^m d'Ay. — *Mala Domus*, v. 1252 (arch. nat. J 202, 47). — *La Male-Maison*, 1273 (cart. de S.-Denis de Reims, p. 221). — *La Malle-Maison*, v. 1274 (arch. nat. J 202, 45). — *La Male-Maison de les Chalfontaine*, 1299 (S.-Basle, l. 17). — *La Male-Mason*, 1352 (arch. nat. P 181, 30). — *La Malmaison près Esparnay*, 1575 (*ibid.* P 181, 119).
 MALMAISON (LA), lieu-dit, c^m du Buisson.
 MALMAISON (LA), h. c^m de Champaubert-aux-Bois. — *En ladite ville [de Champaubert] ung gainnage nommé la Male-Maison*, 1456 (arch. nat. P 179, 62). — *Deux métairies appelées la Malle-Maison*, 1773 (*ibid.* Q¹ 663).
 MALMAISON (LA), f. c^m de Gigny-aux-Bois. — *La Male-Meson-au-Bois*, v. 1274 (arch. nat. J 202, 46 ter). — *Le fief de la Malmaison-lez-Gigny*, 1641 (*ibid.* P 216, 82).
 MALMAISON (LA), lieu-dit, c^m de Saint-Étienne-au-Temple.
 MALMAISON (LA), h. c^m de Verneuil.
 MALMY, c^m de Ville-sur-Tourbe. — *Malameias*, 1049 (Gall. christ. t. XIII, col. 559). — *Malmy*, 1234 (S.-Maur de Verdun; aux arch. de la Meuse). —

- MALNOIS**, 1290 (Touss. c. 7). — **Malnois**, 1333 (S.-Pierre-aux-Monts, c. 8). — **Maloni**, 1346 (arch. adm. de Reims, t. II, p. 1100). — **Malomy**, 1389 (arch. nat. P 183, 58). — **Malmy-en-Dormois**, 1845 (dictionn. des postes).
En 1789, Malmy faisait partie de l'élection de Sainte-Menehould et était régi par la cout. de Reims. Son église paroissiale, annexe de celle de Melzicourt, diocèse de Reims, doyenné de Cernay-en-Dormois, était consacrée à saint Remy.
- MALNE**, f. détr. c^m de Voilemont.
- MALONGE (LA)**, f. m^l à vent, c^m de Verzy et de Villers-Marmery.
- MALOTERIE (LA)**, lieu-dit, c^m de Vauciennes.
- MALOTIÈRE (LA)**, lieu-dit, c^m d'Herpont.
- MALOUSIN**, f. c^m de Ventelay. — *La cens de Malouzin*, 1657 (arch. nat. P 217, 45). — *Malouzin, paroisse de Ventelay*, 1738 (*ibid.* P 230, 61). — *Malousin*, 1860 (Cornet-Paulus).
- MALQUETTERIE (LA)**, lieu-dit, c^m de Festigny. — Substructions.
- MALTON**, m^m, c^m d'Étoges.
- MALTOURNÉE (LA)**, m^m, c^m de Sainte-Menehould.
- MALTOURNÉE (LA)**, f. c^m de Vassimont.
- MALTOURNÉES (RUISSEAU DES)**, c^m de Dixy.
- MALVOISINE**, loc. détr. située dans la seign. d'Esternay. — 1571 (arch. nat. P 178, 71).
- MALWÈS**, m^m détr. c^m de Dompremy. — *La maison de Male-Weis, assise de lez la ville de Donremy*, 1366 (S.-Memmie, c. 9).
- MANCY**, c^m d'Avise. — *Mancy, Mansy*, 1162 (Andecy). — *Menciacum, Mensiacum*, 1178 (cart. de S.-Martin d'Épernay, p. 138-139). — *Mancium*, 1213 (*ibid.* t. I, p. 81). — *Minciaci, Mainci*, vers 1222 (livre des vass. de Champ). — *Manceyum*, 1224 (cart. de S.-Martin d'Épernay, p. 160). — *Manci*, 1225 (Argens. c. 1). — *Mantiacum*, 1262 (la Charmoye, c. 6). — *Mancey*, 1311 (Argens. c. 1). — *Mency*, 1381 (arch. nat. P 181, 37). — *Mansy*, 1515 (Argens. c. 1).
Mancy était compris, en 1789, dans l'élection d'Épernay et suivait la cout. de Vitry. Son église paroissiale, diocèse de Soissons, doyenné d'Orbais, était dédiée à saint Hubert; l'abbesse de Notre-Dame de Soissons présentait à la cure.
- MANDRE**, f. c^m de la Chaussée-sur-Marne.
- MANDRES (LES)**, h. c^m des Rivières.
- MANGORNE (LA)** ou **MARICORNE**, écart, c^m de Villeneuve-la-Lionne (Cornet-Paulus).
- MANNERIE (LA)**, lieu-dit, c^m de Dormans.
- MANGARDIS (LA)**, lieu-dit, c^m d'Aulnay-aux-Planches.
- MAQUERELLE (LA)**, h. c^m d'Olisy-et-Violaine. — *La Maquerelle*, 1557 (Longau, l. 32). — *Macrolle*, xviii^e siècle (Cassini). — *Maquerelle*, 1860 (Cornet-Paulus). — *La Maquerelle*, 1862 (Guérard, p. 409).
- MAQUERIE (LA)**, m^m détr. c^m de Saint-Remy-en-Bouzemont. — *Une petite pièce de terre où autrefois il y a eu une maison, scituée au Radit, appelée la Maquerie*, 1722 (arch. nat. Q¹ 684).
- MARAI (LES)**, ch. c^m d'Albis.
- MARAI (LES)**, f. c^m de la Chapelle-Lesson.
- MARAI (LES)**, m^m détr. près Châtillon-sur-Marne. — *Molendinum des Marais*, 1146 (hist. de la maison de Châtillon, p. 25).
- MARAI (LES)**, m^m, c^m de Clesles. — *Grand-Marais*, xviii^e siècle (Cassini). — *Les Marais de Clesles*, 1847 (lieux habités).
- MARAI (LES)**, h. c^m d'Épernay.
- MARAI (LES)**, cabaret et tuilerie, c^m de Jouy.
- MARAI (LES)**, chât. f. et usine à sucre, c^m de Merfy. — *Les Marais*, 1847 (lieux habités).
- MARAI (LES)**, chât. c^m de Montmirail. — *Les Marais*, 1563 (chât. de Montmirail).
- MARAI (LES)**, f. c^m de Villeneuve-Saint-Vistre-et-Villevotte.
- MARAI (LES)**, h. c^m de Warmeriville.
- MARAI (RU DES)**, affl. de l'Ante; coule sur le territoire de Sivry-sur-Ante.
- MARAI (RU DU)**, affl. de l'Auve, c^m de Braux-Sainte-Cohière.
- MARAI (RU DES)**, affl. du Meldenson; arrose le finage de Margerie-Hancourt.
- MARAI-DE-NEUF-ANS (LE)**, f. c^m de Trigny.
- MARAI-DE-TRANLAIS (RUISSEAU DU)**, c^m de Pronilly.
- MARAITERIE (LA)**, lieu-dit, c^m de Courjeonnet.
- MARANDRIE (LA)**, lieu-dit, c^m de Marsangy.
- MARANGUET**, fief, c^m de Gionges. — *Le fief des Maranguets les ledit Fontaine*, 1605 (arch. nat. P 196, 56). — *Un fief appelé le fief de Maranguetz proche ledit Fulains-Saint-Quentin*, 1673 (*ibid.* Q¹ 681).
- MARAUDS (RUE-DES-)**, lieu-dit, c^m de Troissy.
- MARCHAI (LE)**, fief mouvant de Broyes. — *Le fief du Marchais que ledit Huguenin de Broyes tient en fé dudit seigneur [de Broyes]*, 1375 (arch. nat. P 178, 172). — *Dans laquelle terre [d'Allanand] est enclavez le fief de Marchais*, 1664 (*ibid.* P 191^a, 26 bis). — *Le fief du Marchais*, 1732 (*ibid.* P 197, 39).
- MARCHÉ (LE)**, quartier de Châlons-sur-Marne dont une famille féodale portait le nom. — *Redulfus miles de Foro*, 1198 (Touss. c. 10). — *Raouls du Marchis de Châlons*, v. 1222 (livre des vass. de Champ).

MARCHEVILLE, fief, c^{me} de Charmont. — *Marchaville*, 1634 (dioc. anc. de Châl. t. II, p. 127). — *Le fief de Marchaville, situé... au ban et finaige de Charmont et Charmontelle*, 1768 (arch. nat. Q^a 664). — *Le fief de Marcheville*, 1774 (*ibid.*).

MARCILLY-SUR-SEINE, c^{me} d'Anglure. — *Marcilleium*, 1165 (Gall. christ. t. XII, p. 271). — *Marcelli*, 1176 (hist. des comtes de Champ. t. III, p. 466). — *Marcelleium*, 1209 (arch. de l'Aube, G 12). — *Marcelleium*, 1211 (cart. de Neslé, f^o 36 v^o). — *Marcillei*, *Marcilli*, *Marsilli*, v. 1222 (livre des vass. de Champ.). — *Marsiliacum*, v. 1240 (arch. nat. J 193, 83). — *Marsiliacum*, 1263 (Audecy). — *Marcillacum juxta Conflencium*, 1288 (cart. de Sellières, bibl. de Troyes, f^o 56 r^o). — *Marsili*, fin du XIII^e siècle (arch. nat. J 206; Troyes, 3). — *Marcilly-sur-Sainne*, 1403 (arch. nat. P 184, 13). — *Marcilly-sur-Seine*, 1595 (reg. paroissiaux de Mailly). — *Marsilly*, 1667 (*ibid.*). — *Marsili-sur-Aube* vel *Marsilli* où faut *Aube*, 1667 (Valois, notitia Galliarum, p. 315). — *Marsilly*, 1722 (arch. nat. T 126¹).

Marcilly faisait partie, en 1789, de l'élection de Sézanne et était régi par la cout. de Meaux. Son église paroissiale, diocèse de Troyes, doyenné de Sézanne, était consacrée à saint Ferréol; l'abbé de Chantemerle présentait à la cure.

MARDAILLE (LA), écart, c^{me} de Serzy-et-Prin.

MARDELLES, h. c^{me} de Montmort. — *Marsella*, 1215 (la Charmoye, c. 2). — *Marzeles*, 1238 (*ibid.*). — *Mardelles*, 1250 (*ibid.*). — *Mardella*, 1268 (*ibid.*). — *Mardelles*, 1307 (*ibid.* c. 6). — *La forge de Mardelles*, 1546 (hist. de la maison de Béthune, c. 337). — *Mardelle*, 1633 (lieux régis par la cout. de Vitry). — *La Mardelle*, XVIII^e siècle (Cassini).

MARDEUIL, c^{me} d'Épernay. — *Merdoil*, comm. du XI^e s^c (polypt. de S.-Remy de Reims). — *Mardolium*, 1198 (Épernay et l'abb. de S.-Martin, t. II, p. 21). — *Marducl*, 1222 (la Charmoye, c. 5). — *Martolium*, 1239 (cart. d'Igny, f^o 226 r^o). — *Marducl*, v. 1274 (arch. nat. J 202, 45). — *Marducl*, v. 1308 (*ibid.* P 1114). — *Marducl*, 1318 (Boutaric, actes du parl. de Paris, n^o 5584). — *Merdeul*, 1362 (arch. nat. P 182, f^o 167 v^o). — *Mardeul*, 1442 (*ibid.* P 182, f^o 205 v^o).

Mardeuil était compris, en 1789, dans l'élection d'Épernay et suivait la coutume de Vitry. Son église paroissiale, diocèse de Reims, doyenné d'Épernay, était dédiée à saint Thomas de Cantorbéry; l'abbé de Saint-Martin d'Épernay présentait à la cure.

MARE LUX-BŒUFS (RUISSEAU DE LA), c^{me} de Binarville.

MARÉCAGE (LE), f. c^{me} de Sainte-Menebould. — *Les Marécages*, 1861 (dioc. anc. de Châl. t. II, p. 146).

MARÉCHAUDERIE (LA), lieu-dit, c^{me} de Couvrot.

MARE-DES-FAUCONNIERS (LA), écart, c^{me} de Brimont.

MARE-LA-CONVERSE (RUISSEAU DE LA), c^{me} de Maucrupt-Montoy.

MAREMBOURG (FOSSÉ DE), ruis. c^{me} de Saint-Lumier-la-Populeuse.

MARENGOTE (LA), écart, c^{me} de Sivry-sur-Ante.

MARES (LES), f. c^{me} de Braux-Saint-Remy. — *Nemus quod vocatur les Mars*, 1220 (S.-Remy de Reims, l. 59). — Anseau, avoué de Braux, fait hommage à l'abbaye de Saint-Remy *de feodo quod tenet ab eadem ecclesia... videlicet de Marchis*, 1239 (*ibid.*). — *La maison des Mars*, 1312 (*ibid.*). — *Une cense aut gainaige... nuncupata vulgarièter la cense des Petitz-Mars... in territorio aut finagio de Braulx Sancti Remigii*, 1520 (*ibid.*). — *Une maison, court, grange, lieu et pourpris comme le tout se comporte, assise au ban et finaige de Braulx-Saint-Remy, appelée vulgairément la cense des Grans-Mars*, 1565 (*ibid.*). — *Les censes des Grands et Petits-Mars, quy souloit par ci-devant consister en deux maisons, de present en ruyne tant à l'occasion des guerres que aultrement*, 1598 (*ibid.*). — *La cense de Mars*, 1662 (*ibid.*). — *La cense des Grands et Petits-Mars*, 1758 (*ibid.*). — *La ferme des Mars*, 1847 (lieux habités).

MAREUIL-EN-BRIE, c^{me} de Montmort. — *Marollum*, 1131 (Gallia christ. t. X, c. 166). — *Marueil*, v. 1222 (livre des vass. de Champ.). — *Marollium*, 1231 (Teulet, trésor des chartes, t. II, p. 214). — *Maruel*, v. 1252 (arch. nat. J 193, 51). — *Maroil de lez Orbez*, 1270 (la Charmoye, c. 2). — *Marueilg*, 1280 (cart. d'Igny, f^o 146 v^o). — *Mareul*, 1330 (la Charmoye, c. 1). — *Mareul-en-Brye*, 1393 (arch. nat. P 180, 87). — *Maroil*, 1397 (*ibid.* P 180, 128). — *Marueil-en-Brie*, 1399 (*ibid.* P 180, 200). — *Le chastel et chastellenie de Mareuil-en-Brie, en laquelle appartient Mareuil-la-Ville*, 1404 (hist. de la maison de Béth. p. 261). — *Marueil-en-Brie*, 1529 (*ibid.* p. 303). — *Marueille-en-Brie*, XVIII^e siècle (Cassini). — *Mareuil-sur-Orbais, Marollium subtus Orbacum*, 1783 (état du diocèse de Soissons). — *Mareuil-en-Brie ou sur-le-Moulin*, 1860 (Cornet-Paulus).

En 1789, Mareuil-en-Brie faisait partie de l'élection d'Épernay et était régi par la cout. de Vitry. Son église paroissiale, diocèse de Soissons, doyenné d'Orbais, était consacrée à saint Remy; l'abbé de Valsecret présentait à la cure.

MAREUIL-LE-PORT, c^{me} de Dormans. — *Marollium*, 1100

(cart. de S.-Jean des Vignes, f° 32 r°). — *Maroilum*, *Marroilum*, 1110 (*ibid.* f° 25 v° et 28 r°). — *Marueil*, 1146 (hist. de la maison de Châtillon, p. 25). — *Maroil*, v. 1222 (livre des vass. de Champ.). — *Maruel*, fin du XIII^e siècle (feoda Camp. B 25). — *Maruel-dessus-Châtillon*, *Maruel-soubz-Châtillon*, 1358 (arch. adm. de Reims, t. III, p. 108 et 109). — *Mareuil-sous-Châtillon-sur-Marne*, 1546 (arch. nat. Q¹ 674).

En 1789, Mareuil-le-Port était compris dans l'élection d'Épernay et suivait la cout. de Vitry. Son église paroissiale, diocèse de Soissons, doyenné de Châtillon-sur-Marne, était dédiée à saint Remy; l'abbé de Saint-Jean-des-Vignes de Soissons présentait à la cure.

MAREUIL-SUR-AY, c^m d'AY. — *Locus supra Maternam fluvium qui dicitur Marogilus, in quo ecclesia beati Hilarii Pictaviensis episcopi nomine dedicata, ix^e siècle (vita sancti Tresani)*. — *Mariculum*, 1042 (hist. des comtes de Champagne, t. I, p. 482). — *Paganis Maroliensis*, 1103 (cart. d'Avenay, f° 5 r°). — *Marogilum*, v. 1114 (Saint-Remy de Reims, l. 69). — *Marolium Castellum*, 1122 (Touss. c. 11). — *Signum Malogiensis Rogeri*, 1125 (cart. d'Avenay, f° 5 v°). — *Marrolium*, 1154 (S.-Denis de Reims, l. du bois de Vernay). — *Maroilum*, 1186 (cart. d'Avenay, f° 3 r°). — *Marolum*, *Maroil*, 1188 (Vinels, c. 5). — *Marol*, 1189 (la Neuville, c. 5). — *Marolium super Maternam*, 1219 (arch. nat. Q¹ 655; Avenay, 1). — *Marueil*, v. 1222 (livre des vass. de Champ.). — *Maruel*, 1239 (Teulet, trésor des chartes, t. II, p. 400). — *Maruil*, *Marolia*, v. 1252 (arch. nat. J 202, 47 et 48). — *Maruol*, v. 1300 (extenta Campanie, Épernay). — *Maruel*, 1316 (arch. nat. S 3035). — *Margul*, 1320 (S.-Pierre-aux-Monts, c. 9). — *Mareuil-sur-Marne*, 1381 (arch. nat. P 182, f° 6 v°). — *Mareuil-lez-Ay*, 1428 (*ibid.* Q¹ 673). — *Marolium supra Matronam*, 1481 (chap. de Reims, b. 54). — *Marueil-sur-Marne*, 1490 (Argens. c. 5). — *Mareuille-sur-Ay*, 1676 (lieux régis par la cout. de Vitry).

En 1789, Mareuil-sur-Ay faisait partie de l'élection d'Épernay et était régi par la cout. de Vitry. Son église paroissiale, diocèse de Reims, doyenné d'Épernay, était consacrée à saint Hilaire; l'abbesse d'Avenay présentait à la cure.

MARFAUX, c^m de Ville-en-Tardenois. — *Merfaus*, 1209 (chap. de Reims, l. Marfaux). — *Millefagi*, 1217 (*ibid.* c. 24). — *Marfaus*, 1251 (*ibid.*). — *Marfaulx*, 1265 (arch. adm. de Reims, t. I, p. 886). — *Merfaul*, 1270 (cart. B du chap. de Reims,

f° 168 v°). — *Merfaux*, 1274 (cart. de S.-Denis de Reims, p. 226). — *Marfaul*, 1287 (arch. adm. de Reims, t. I, p. 1030). — *Merfaudium*, 1304 (chap. de Reims, l. Chaumuzy). — *Marfaul*, 1317 (Boutaric, actes du parl. n° 5035). — *Merfaudum*, 1319 (*ibid.* n° 5881). — *Merfaudium*, 1321 (*ibid.* n° 6545). — *Marffaut*, 1333 (arch. adm. de Reims, t. II, p. 655). — *Merfaul*, 1337 (*ibid.* t. II, p. 759). — *Merfaud*, 1384 (arch. nat. P 28, 27). — *Merfaul*, 1433 (*ibid.* Q¹ 656). — *Marfaul en la montaigne de Reims*, 1482 (chap. de Reims, c. 24).

Marfaux était compris, en 1789, dans l'élection et suivait la cout. de Reims. Son église paroissiale, diocèse de Reims, doyenné de la Montagne, était dédiée à saint André; le tournaire du chapitre métropolitain de Reims présentait à la cure.

MARFAUX (RU DE), affl. de l'Ardre; coule sur le territoire de Marfaux.

MARGERIE, vill. c^m de Margerie-Hancourt. — *Sancta Margareta*, 1119 (Teulet, trésor des chartes, t. I, p. 42). — *Sancta Margarita*, 1222 (liber princip. 5992, f° 298 r°). — *Mergerie*, 1222 (Hôtel-Dieu le Comte, à Troyes, l. 17, c. v, n° 4). — *Sainte-Margerie*, v. 1222 (livre des vass. de Champ.). — *Sainte-Margerie-en-Champagne*, 1327 (Boutaric, actes du parl. n° 7902). — *Margerye*, 1566 (Hôtel-Dieu le Comte, à Troyes, l. 17, c. v, n° 6).

Margerie faisait partie, en 1789, de l'élection de Vitry et était régi par la cout. de Chaumont. Son église paroissiale, diocèse de Troyes, doyenné de Margerie, était sous le patronage de la sainte Croix (Exaltation); le prieur de Margerie, de l'ordre de Cluny, présentait à la cure.

MARGERIE-HANCOURT, c^m de Saint-Remy-en-Bouzemont, commune formée en 1851 de l'union des anciennes communes de Margerie et d'Hancourt.

MARGNY, c^m de Montmirail. — *Mareigni*, *Marogni*, 1214 (cart. de S.-Jean-des-Vignes, f° 92 r°). — *Marregny*, 1215 (arch. nat. J 205, 5). — *Maregnis supra Orbascum*, v. 1252 (*ibid.* J 197, 110). — *Margny en Bris*, 1720 (Saugrain, t. I, p. 77). — *Margny* ou *Margely*, 1805 (ann. de l'an XIII, p. 65).

Margny était compris, en 1789, dans l'élection de Château-Thierry et suivait la cout. de Vitry. Son église paroissiale, annexe de celle de Verdon, diocèse de Soissons, doyenné d'Orbais, était dédiée à saint Sulpice.

MARGOTIÈRE (LA), lieu-dit, c^m de Grauves.

MARGUILLETTES (LES), lieu-dit, c^m de Cuchery.

MARIAUDÈRE, e^t-dit, c^m de Possesse.

MARIENBOURG, lieu-dit, c^{ne} de Brouillet.

MARIENBOURG (CHEMIN DE), c^{ne} de Chambrecy.

MARIGNY-LE-GRAND, c^{ne} de Fère-Champenoise. — *Marrini*, v. 1146 (Montier-la-Celle, l. 18). — *Marigny de lez Pleerre, Marigni*, 1293 (cart. d'Oyes, f^o 16 v^o). — *Marigny-les-Jardins*, 1682 (arch. nat. P 194¹, 1). — *Marigny*, xviii^e siècle (Cassini).

En 1789, Marigny-le-Grand faisait partie de l'élection de Sézanne et était régi par la cout. de Meaux. Son église paroissiale, annexe de celle de Thaas, diocèse de Troyes, doyenné de Sézanne, était consacrée à saint Pierre et à saint Laurent.

MARIGNY-LE-PETIT, h. c^{ne} de Marigny-le-Grand.

MARISAIS (LES), f. c^{ne} d'Allemant. — *Le fief du Marisais enclavé dans ladite terre et seigneurie d'Allemant*, 1603 (arch. nat. P 178, 98).

MARIZY, lieu-dit, c^{ne} de Fagnières.

MARLAY, f. c^{ne} d'Orbris.

MARLIÈRE (LA), h. c^{ne} de Janvilliers et de Margny. — *La Merlière*, 1289 (cart. de Coigny, p. 407). — *La Marlière*, 1464 (*ibid.* p. 545). — *Marillier*, xviii^e siècle (Cassini).

MARLY (LE), lieu-dit, c^{ne} de Pevy.

MARMERIN, écart, c^{ne} de Nanteuil-la-Fosse (Cornet-Paulus).

MARMERY, vill. détr. c^{ne} de Villers-Marimery. — *Marmereium*, 1085 (E. de Barthélemy, canton de Verzy, p. 143). — *Marmorcia*, 1090 (*ibid.* p. 142). — *Villa que dicitur Marmoriacum*, 1172 (Gallia christ. l. X, c. 48).

Le lieu-dit *les Marmery* indique l'emplacement de ce village.

MARNE (LA), riv. affl. de la Seine, prend sa source dans le finage de Balesmes (Haute-Marne), entre dans le département de la Marne par le territoire de Hautefontaine et en sort par celui de Courthiézy, après avoir traversé le département du sud-est au nord-ouest. — *Matrona*, 1^{er} siècle av. J.-C. (César, de bello gallico). — *Fluvius Maternæ*, v. 670 (Gall. christ. t. X, c. 1). — *Maternæ flumen*, 1128 (S.-Pierre-aux-Monts, c. 1). — *Marna*, 1141 (dioc. anc. de Châl. t. I, p. 361). — *Maderna*, 1142 (S.-Pierre-aux-Monts, c. 1). — *Merna*, comm. du xii^e siècle (Pertz, t. XVI, p. 335). — *Marne*, v. 1222 (livre des vass. de Champ.).

MARNE (LA RIVIÈRE DE LA), fief à la Chaussée. — *Le fief de la Rivière, situé à Mutigny-lez-la-Chaussée*, 1713 (arch. nat. P 223, 388). — *Le fief de la Rivière de Marne, à Mutigny*, 1737 (*ibid.* P 229, 59). — *Fief de la rivière de Marne: ce fief est composé du cours de la Rivière de Marne à commencer le . . . de Seine amont l'eau, au-dessus de l'emplacement des*

anciens moulins de Marne-la-Maison, en descendant jusqu'au guey d'Omey, 1763 (*ibid.* Q¹ 666).

MARNE-LA-MAISON, h. détr. c^{ne} de la Chaussée. — *Matrona*, v. 1252 (arch. nat. J 202, 55). — *Materna*, 1273 (S.-Jacques de Vitry, c. 8). — *Marna*, 1283 (*ibid.*). — *Les moulins de Marne-la-Maison, Marne*, 1364 (*ibid.*). — *Ung petit fief à Marne*, 1571 (*ibid.* P 179, 116). — *Fief de Marne-la-Maison: ce fief est situé dans l'étendue de la paroisse de la Chaussée*, 1763 (*ibid.* Q¹ 666).

MARNIE (LA), lieu-dit, c^{ne} de Ville-sur-Tourbe.

MARNIES (LES), f. détr. c^{ne} de Vitry-le-François. — *Les Marnies*, 1720 (Saugrain, t. I, p. 446). — *Les Marmies, les Marnées*, 1860 (Cornet-Paulus).

MARNY, lieu-dit, c^{ne} de Dommartin-la-Planchette.

MARNOIS, anc. f. c^{ne} de Villevenard. — *La cense Marois, seize en la paroisse de Villevenard*, v. 1700 (Andecy, c. 3).

MAROLINE (RU DE), affl. de la Bionne; arrose le finage de Vienne-la-Ville.

MAROLLES, c^{ne} de Vitry-le-François. — *Mairoles*, 1196 (S.-Pierre-aux-Monts, c. 17). — *Mayroles*, 1213 (*ibid.* c. 2). — *Maroles, Marrolles*, v. 1252 (arch. nat. J 202, 55). — *Mairolia*, 1254 (S.-Jacques de Vitry, c. 3). — *Marroliæ*, 1267 (S.-Pierre-aux-Monts, c. 28). — *Meroles*, v. 1274 (arch. nat. J 202, 46 ter). — *Mairrolia*, 1280 (S.-Pierre-aux-Monts, c. 14). — *Maroles de coste Vitry*, 1384 (arch. nat. P 51², 1460). — *Marollia*, 1405 (pouillé de Châl. f^o 76 v^o). — *Mairolles*, 1459 (S.-Pierre-aux-Monts, c. 14). — *Maroialæ, vulgo Marolles*, 1775 (chap. de Châl. a. 1, l. 56).

En 1789, Marolles était compris dans l'élection et suivait la coutume de Vitry. Son église paroissiale, diocèse de Châlons, doyenné de Perthes, était dédiée à Notre-Dame; le chapitre de Châlons présentait à la cure.

MAROLLES (LES), f. détr. c^{ne} d'Ablois-Saint-Martin. — *Les Marolles*, 1550 (arch. nat. P 162, 208). — *Une autre cense ou gannage audit finage d'Ablois, communément appelée les Marolles*, 1634 (*ibid.* P 216, 38).

MAROVER (LES), fief, à Cernay-lez-Reims. — 1581 (E. de Barthélemy, cart. de l'évêché de Châl. p. 54).

MARQUÈRE (LA), f. c^{ne} de Suizy-le-Franc. — *La Marcris*, 1847 (lieux habités).

MARQUETTERIE (LA), h. c^{ne} de Pierry. — *La Marquetterie, paroisse de Pierry*, 1709 (arch. nat. Q¹ 677).

MARQUEUSE, vill. détr. c^{ne} de Fresne et de Pomacle. — *Marconis Curtis?* 1119 (Gall. christ. t. X, c. 36). — *Marcouse*, 1218 (cart. G de l'arch. de Reims, f^o 72). — *Markouse*, 1233 (chap. de Reims, c. 20).

- *Marqueuse*, v. 1260 (nécr. de l'égl. de Reims, p. 84). — *Marqueuse*, 1324 (S.-Denis de Reims, l. Burigny). — *Marquise*, 1556 (arch. lég. de Reims, cout. p. 876).
- Le village de Marqueuse fut détruit par les guerres de la minorité de Louis XIV; son église, succursale de celle de Witry-lez-Reims, existait encore en 1687, mais elle était démolie dès 1697.
- MARQUISE (LA), f. c^m de Wez. — Cette ferme fut bâtie en 1828. En 1862, Guérard (statist. de la Marne, p. 449) l'appelle *la Marquise*.
- MARSANGIS, c^m d'Anglure. — *Massangy*, 1131 (Andecy). — *Massingi*, v. 1146 (Montier-la-Celle, c. 18). — *Massongium*, 1155 (*ibid.* c. 3). — *Massengi*, *Massengy*, 1176 (hist. des comtes de Champagne, t. III, p. 465). — *Massaigni*, v. 1222 (livre des vassaux de Champ.). — *Mausengi*, v. 1252 (arch. nat. J 195, 96). — *Masengny*, 1376 (*ibid.* J 176, 74). — *Marsangeyum*, 1381 (pouillé de Troyes, A 319). — *Massangeyum*, 1407 (*ibid.* n° 307). — *Marsangny*, 1489 (chap. de Sézanne, c. 7). — *Marsangy*, 1508 (*ibid.*). — *Marsengy*, 1508 (*ibid.*).
- En 1789, Marsangis faisait partie de l'élection de Sézanne et était régi par la coutume de Meaux. Son église paroissiale, diocèse de Troyes, doyenné de Sézanne, était consacrée à saint Gengoul; la cure était à la collation de l'évêque de Troyes.
- MARSANGIS (RU DE), affl. du ru de Choisel; arrose le territoire de Marsangis.
- MARSENET (LE), affl. de la Moivre; coule sur les finages de Marson et de Francheville. — On écrit quelquefois, mais à tort, *Marceuet*.
- MARSON, arr. de Châlons. — *Martio*, comm. du xi^e s^e (polypt. de S.-Remy de Reims). — *Villa que vocatur Marçons*, 1218 (S.-Jacques de Vitry, c. 4). — *Marçon-le-Grant*, 1240 (Chemignon, c. 1). — *Marçonnum*, 1278 (cart. de Montiers, 9905, f° 367 r°). — *Marsunnum*, 1289 (S.-Pierre-aux-Monts, c. 2). — *Marçons*, 1379 (chap. de Reims, l. Vaulerc). — *Marçon d'amont et Marçon d'aval*, 1380 (chap. de Reims, c. 39). — *Marsons*, 1380 (*ibid.* l. Vaulerc). — *Marsonnus superior et inferior*, 1542 (taxe du dioc. de Châl. p. 208). — *Sanctus Nicolaus de Marsons*, 1775 (chap. de Châl. a. 1, l. 50).
- Marson était compris, en 1789, dans le diocèse et suivait la coutume de Châlons. Son église paroissiale, diocèse de Châlons, doyenné de Bussy-le-Château, était dédiée à saint Nicolas; le chapitre de la cathédrale de Châlons présentait à la cure. — Plusieurs des textes, cités plus haut, montrent Marson divisé en deux parties: Marson d'Aval et Marson d'Amont; la première subsiste seule aujourd'hui.
- MARSON, vill. détr. c^m de Courmelois. — *Marcedonus*, 956 (Marlot fr. t. II, p. 836). — *Quoddam alodium habebat in archiepiscopatu Remensi, in villa que Marcionus dicitur, super fluvium Vitulam sita, in quo erant molendina, sed, infestatione predonum, adeo erant destructi quod nichil inde habere poterunt predicta ecclesie canonici*, 1019 (S.-Basle, l. 18). — *Predium Marcedonium dictum super fluvium Vitulam*, v. 1020 (cart. de la Trinité de Châl. f° 1 r°). — *Marçon*, 1270 (la Neuv. c. 5). — *Marsunnum*, 1319 (cart. de la Trinité, f° 65 r°). — *Le moulin de Marson*, 1322 (S.-Basle, c. 1, l. 7).
- MARSON (RU DE), affl. de la Tourbe; arrose le territoire de Mesnil-lez-Hurlus et de Massiges.
- MARSONNEL, molte, c^m de Saint-Remy-sur-Bussy. — *La mothe et fossé du lieu de Marsonnel, assiz près dudict moulin Saint-Basle*, 1647 (arch. nat. P 216, 139).
- MARTEAU-D'ANDECY (LE), mⁱⁿ détr. c^m de Montmort. — *Une siège et place à faire usine de forge, moulin-marteau ou aultre où, à present, a ung marteau à marteler fer, que les dites religieuses baillereses [d'Andecy] ont d'anciennete, assiz et scitué au lieu et seigneurie de Montmort, sur le ruisseau venant de Mardelles, au lieu dit les Orfèvres, appelé d'anciennete le Marteau d'Andecys*, 1510 (Courajod, rech. sur la vallée du Surmelin, p. 38). — *Une place où souloit estre anciennement bastie et construite une forge et usine, ses appartenances et aysances avec la retenue d'eau*, 1601 (*ibid.*).
- MARTIGNY, lieu-dit, c^m d'Époye.
- MARTINERIE (LA), lieu-dit, c^m de Courthiézy.
- MARTINETTE (LA), écart, c^m de Verneuil.
- MARTINIÈRE (LA), lieu-dit, c^m de Courdemanges.
- MARTINIÈRE (LA), f. détr. dépendant de Courgivaux. — *Une ferme appelée la Martinière*, 1665 (arch. nat. P 191⁴, 30 bis). — *Item, dépend dudit château [de Courgivaux] une place où il y a eu autrefois une ferme nommée la Martinière*, 1733 (*ibid.* Q¹ 678).
- MARTINIÈRES (LES), lieu-dit, c^m de Passy-Grigny.
- MARTON (LA), fief près Maurupt. — *La terre et seigneurie du Marton proche Maurup*, 1750 (arch. nat. Q¹ 665).
- MARTROY (LE), vill. détr. v. Saint-Chéron. — *La ville dou Martroy*, 1375 (arch. nat. P 171, 157). — *Saint-Ylier et le Martroy, . . . le Martroy*, 1406 (Touss. c. 19).
- MARUI, f. détr. c^m de Vitry-le-François. — *Maruiel*, 1199 (S.-Pierre-aux-Monts, c. 24). — *Maruels*

- Marueil*, v. 1220 (livre des vass. de Champ.). — *Maruel*, 1230 (S.-Pierre-aux-Monts, c. 21). — *Marué*, 1263 (Brussel, p. 715-716).
- MARZELLE**, m. c^m de Trigny. — *Villam quaedam que dicitur Marzella sita in pago Remensi*, 922 (arch. adm. de Reims, t. I, p. 71). — *Marsella*, 965 (Marlot franç. t. III, p. 690). — *In villa que Mairiasal dicitur*, 1122 (S.-Thierry, c. 4, l. 34). — *In villa Triniaco vel Marcella*, 1156 (cart. de S.-Thierry, f^o 383 v^o). — *Marseles*, 1240 (*ibid.* f^o 101 r^o).
- MARZELLES (LES)**, écart, c^m de Wez.
- MARZILLY**, h. c^m d'Hermonville. — *Marzilli juxta Hermundivillam, Marsili, Marziliacum*, 1225 (cart. A de S.-Remy de Reims, p. 318). — *Marzellis, Marzelis*, 1225. — *Marsilli*, 1252 (cart. A de S.-Remy, p. 139). — *Marzelli*, 1260 (S.-Symphorien, b. 1). — *Marzilli*, 1263 (cart. de S.-Thierry, f^o 307 r^o). — *La rue des déserts de Marsilly*, 1522 (arch. lég. de Reims, cont. p. 754).
- MASSELAIN**, m^m détr. aux environs de Saint-Thierry. — *Molendinum de Macelan*, 1125 (cart. de S.-Thierry, f^o 109 v^o). — *Molendinum Macele*, 1126 (arch. adm. de Reims, t. I, p. 286). — *Molendinum quod dicitur Masele*, 1129 (S.-Thierry, l. 71). — *Manascelna*, 1156 (*ibid.* l. 1). — *Molendinum Maschelen, Mascelen*, 1168 (*ibid.* c. 4, l. 34). — *Maschelain*, 1177 (*ibid.* l. 1). — *Molendinum de Macelain*, 1233 (cart. de S.-Thierry, f^o 250 v^o). — *Macelen*, 1236 (S.-Thierry, c. 4, l. 34). — *Molendinum dictum Mascelain*, 1252 (*ibid.* l. 7). — *Masselayn*, 1254 (cart. de S.-Thierry, f^o 304 v^o). — *Le molin de Masselein*, 1356 (S.-Thierry, c. 6, l. 42). — *Marcelin*, 1464 (*ibid.* l. 7).
- MASSIGES**, c^m de Ville-sur-Tourbe. — *Mascium?* comm. du xi^e siècle (polypt. de S.-Remy). — *Mathigium*, 1154 (arch. adm. de Reims, t. I, p. 329). — *Massigiv*, 1303-1312 (*ibid.* p. 1099). — *Masigie*, 1346 (*ibid.*). — *Maciges*, 1363 (arch. nat. P 183, 72). — *Massiges*, 1391 (*ibid.* P 183, 72). — *Massiges*, 1391 (*ibid.* P 183, 71). — *Massigiez*, 1396 (*ibid.* P 208, 31). — *Massige*, xviii^e s^e (Cassini).
- Massiges était compris, en 1789, dans l'élection de Sainte-Menehould et suivait la cout. de Vitry. Son église paroissiale, diocèse de Reims, doyenné de Cernay-en-Dormois, était dédiée à saint Maurice; l'abbé de Saint-Remy de Reims présentait à la cure.
- MASSIGES (RU DE)**, affl. de la Tourbe; arrose le finage de Massiges.
- MASURE (LA)**, lieu-dit, c^m de Fèrebrianges.
- MASURE (A LA)**, lieu-dit, c^m de Fismes.
- MASURE (LA)**, lieu-dit, c^m de Fontaine-Denis.
- MASURE (LA)**, lieu-dit, c^m d'Oger.
- MASURE (LA)**, lieu-dit, c^m d'Olizy-et-Violaine.
- MASURE (LA)**, lieu-dit, c^m d'Orbais.
- MASURE (LA)**, lieu-dit, c^m de Pomacle.
- MASURE (LA)**, f. détr. c^m de Serzy-et-Prin.
- MASURE-AUX-BOUEFS (LA)**, lieu-dit, c^m de Courbétoux.
- MASURE-BOULANGER (LA)**, lieu-dit, c^m de Corribert.
- MASURE-CHOPIN (LA)**, lieu-dit, c^m de Nanteuil-la-Fosse.
- MASURE-DU-FOUR (LA)**, lieu-dit, c^m de Leuvrigny.
- MASURES (LES)**, lieu-dit, c^m de Bergères-lez-Vertus.
- MASURES (LES)**, f. détr. c^m de Béru.
- MASURES (LES)**, m^m détruites, c^m d'Époye.
- MASURES (LES)**, lieu-dit, c^m de Faux-sur-Coole.
- MASURES (LES)**, restes d'un petit château fort détruit au xv^e siècle, c^m d'Hautvillers.
- MASURES (LES)**, lieu-dit, c^m de Monthelon.
- MASURES (LES)**, f. détr. c^m d'Oger.
- MASURES (LES)**, f. détr. c^m de Pocancy.
- MASURES (LES)**, lieu-dit, c^m de Sermiers.
- MASURES (LES)**, lieu-dit, c^m de Thuisy.
- MASURES (LES)**, lieu-dit, c^m de Villedommange.
- MASURES-CHANTEREAU (LES)**, lieu-dit, c^m du Baizil.
- MASURES-MAUBOURG (LES)**, m^m détr. c^m de Trigny.
- MASURE-TALUS (LA)**, lieu-dit, c^m de Suizy-le-Franc.
- MASURETTES (LES)** et **LES MASURETTES-DES-COQS**, h. détr. c^m de Courthiézy.
- MASURIAUX (LES)**, lieu-dit, c^m de Sommepey.
- MATHURINS (LES)**, église, c^m de la Veuve. — Ancienne ministration de l'ordre de la Rédemption des captifs, autrement dit des Trinitaires ou des Mathurins, établie en 1334 (dioc. anc. de Châl. t. I, p. 217).
- MATIGNICOURT**, c^m de Thiéblemont. — *Matignicourt*, v. 1222 (livre des vass. de Champ.). — *Matignicourt*, v. 1252 (arch. nat. J 202, 55). — *Matignicourt*, 1285 (feoda Camp. C 86). — *Matignicourt, Matignairia*, 1320 (Trois-Font. c. 5). — *Matignicourt*, 1380 (chap. de Reims, l. Vauclerc). — *Matignicourt*, 1389 (arch. nat. P 183, 55). — *Matignicuria*, 1405 (pouillé de Châl. f^o 77 r^o). — *Matignicourt*, autrefois *Malignicourt*, 1860 (Cornet-Paulus).
- Matignicourt faisait partie, en 1789, de l'élection et suivait la coutume de Vitry. Son église paroissiale, diocèse de Châlons, doyenné de Perthes, était consacrée à saint Pierre; le prieur de Larzicourt présentait à la cure.
- MATOCQUES**, c^m d'Écury-sur-Coole. — *Vicus Matusga*, v. 948 (Flodoard, l. IV, c. 9). — *Matusga*, 1028 (S.-Pierre-aux-Monts, c. 1). — *Matusga*,

- 1101 (cart. de Touss. f° 24 r°). — *Matusgua*, 1135 (ministr. de la Veuve, c. 1). — *Matogga*, 1146 (Touss. c. 10). — *Matuga*, v. 1200 (la Neuville, c. 8). — *Matoga*, 1213 (S.-Pierre-aux-Monts, c. 1). — *Mathoga*, 1237 (Vinets, c. 5). — *Matougue*, 1252 (arch. nat. J 202, 47). — *Matouga*, 1264 (le Reclus, c. 2). — *Matougua*, 1275 (*ibid.*). — *Mathougus*, 1308 (arch. nat. P 1114). — *Matougues*, 1342 (S.-Pierre-aux-Monts, c. 42). — *Mathougua*, 1351 (Touss. c. 8). — *Mathogues*, 1363 (*ibid.* c. 10). — *Mathougues*, 1383 (arch. nat. P 188, 52). — *Mathogus*, 1406 (Touss. c. 19). — *Mathouga*, 1542 (taxe du dioc. de Châl. p. 200). — *Matougues*, autrefois *Matongnes*, 1860 (Cornet-Paulus).
- En 1789, Matougues était compris dans l'élection et suivait la cout. de Châlons. Son église paroissiale, diocèse et doyenné de Châlons, était dédiée à saint Georges et à saint Vrain; l'abbé de Toussaints présentait à la cure.
- MAUBUÉ**, fief, c^{de} de Sainte-Menehould. — *Le fief de Maubué et des Josselins*, 1512 (arch. nat. P 162, 313). — *Deux fiefs assis sur la halle et hallage de Sainte-Manehoust, l'un nommé le fief de Maubué et l'autre nommé le fief de Josselin*, 1554 (*ibid.* P 162, 364). — *Mambué*, 1573 (*ibid.* P 167, 70). — *Le fief de Josselin et de Maubué*, 1663 (*ibid.* P 168, 41).
- MAUCOURT**, vill. sur l'emplacement duquel on construisait, en 1545, la ville de Vitry-le-François. — *Mauri Curtis*, comm. du xi^e s^{ec} (polypt. de S.-Remy). — *Morcort*, 1165 (dioc. anc. de Châlons, t. I, p. 402). — *Morcort*, 1225 (S.-Pierre-aux-Monts, c. 28). — *Morcuria*, 1225 (Hautefontaine, c. 6). — *Morcourt*, 1240 (Chemignon, c. 1). — *Villa de Moncort*, 1248 (la Neuville, c. 4). — *Mocort*, v. 1252 (arch. nat. J 202, 55). — *In villa que dicitur Morcort*, 1273 (la Neuville, c. 4). — *Mocourt*, 1275 (S.-Pierre-aux-Monts, c. 28). — *Mocourt*, 1326 (la Neuville, c. 5). — *Mortiscuria*, 1405 (pouillé de Châl. f° 76 v°). — *Moncourt*, 1545 (dioc. anc. de Châl. t. II, p. 297). — *Commanderie de la Neuville-au-Temple et Maucours-lès-Vitry, son annexe*, 1778 (la Neuville, c. 2).
- MAUCREUX**, f. c^{de} de Suizy-le-Franc. — *Le fief de Maulcreux*, 1509 (évêché de Châl. c. 15). — *Maucieux*, 1603 (*ibid.*). — *Les fiefs et seigneuries de Maucieux et de la Tour de Maucieux*, 1713 (*ibid.*). — *Mamereux*, 1805 (ann. de l'an XIII, p. 85). — *Moucreux*, 1847 (lieux habités). — *Mausieux*, 1860 (Cornet-Paulus).
- MAUD (LE)**, riv. affl. de la Marne, arrose les territoires de Saint-Memmie et de Saint-Martin-sur-Pré. — *Rivulus Maudum*, 1133 (cart. de Toussaints, f° 35 r°). — *Le ruisseau du Mau*, 1370 (S.-Memmie, c. 5). — *Le ruisseau du Grand-Mau*, 1455 (*ibid.*).
- MAUGRÉ**, loc. détr. près Bétheny. — *Maugré les Bétheny*, 1384 (arch. nat. P 28, 115).
- MAUJANTERIE (LA)**, lieu-dit, c^{de} de Saint-Mard-sur-Auve.
- MAUJOUY**, vill. ou m. détr. c^{de} de la Neuville-aux-Bois. — *Domus dicti militis (Anselmi le Vos) que dicitur Mal-Jois, sita in finagio dicte ville [de Nova villa]*, 1260 (cart. de Montiers, 9905, f° 167 r°). — *La ville appelé Mal-Jois*, 1389 (arch. nat. P 183, 61). — *Maljoye*, 1392 (*ibid.* P 288, 4). — *Maujoye*, 1402 (*ibid.* P 184, 19). — *La petite cense de Mal-Joy, Mauljouy*, 1538 (*ibid.* P 184, 94). — *Maujouis*, 1656 (*ibid.* P 217, 46).
- MAUNY**, f. c^{de} d'Escardes. — *Mony*, xviii^e siècle (Cassini). — *Le Mony*, 1784 (Courtalon, t. III, p. 282). — *Mosny*, 1833 (état-major). — *Le Mauny*, 1862 (Guérard, p. 213).
- MAUPARLANT**, fief, c^{de} de Brébant. — *Le fief de Mauparlant, assis à Brébant*, 1636 (arch. nat. P 215, 36).
- MAUPAS**, h. détr. c^{de} de Contant.
- MAUPAS**, f. détruit, c^{de} d'Heiltz-le-Maurupt. — *Maupas*, 1217 (Trois-Font. c. 6). — *Grangia que dicitur Malus Passus*, 1220 (*ibid.*).
- MAUPAS**, f. et m^{de}, c^{de} de Serzy-et-Prin. — *Malus Passus*, 1177 (S.-Remy, l. 134). — *Malpas*, 1183 (*ibid.* l. 57). — *Maupas*, 1185 (cart. de S.-Nicaise de Reims, f° 80 r°). — *Malpast, Malpastum*, v. 1222 (livre des vass. de Champ.). — *Maupas*, 1568 (arch. nat. P 181, 15).
- MAUPAS**, f. détr. c^{de} de Villers-le-Sec. — *Grangia de Malo Passu juxta Villare Siccum*, 1264 (Ulmoy). — *Plusieurs masures, jardins, etc., assis à l'environ du lieu appelé Maupas, près de Villers-le-Secq*, 1469 (chap. de Châl. a. 2, l. 4). — *Le fief de Maupas*, 1767 (arch. nat. Q¹ 663).
- MAUPAS**, h. disp. c^{de} de Vitry-le-Brétilé. — 1633 (lieux régis par la cout. de Vitry).
- MAUPERUIS**, f. c^{de} de Voilemont. — *Malum Pertusum*, 1241 (cart. de Montiers, 9905, f° 370 v°). — *Malpertuis*, v. 1252 (arch. nat. J 202, 55). — *Maulpertuis*, 1330 (cart. de Montiers, 9905, f° 114 r°). — *Maupertuis*, 1359 (arch. nat. P 183, 50). — *Maupertuis*, 1457 (*ibid.* P 161, 193). — *Maupertuis*, 1462 (*ibid.* P 162, 277). — *Malpertuis*, 1498 (*ibid.* P 162, 296). — *Maupertuis*, 1516 (*ibid.* P 162, 319). — *Maupertuis*, 1529 (*ibid.* P 184, 88). — *Malum Foramen*, 1542 (pouillé de Châl. p. 228). — *Maulperthuis*, 1572 (arch. nat. P 184, 99). —

- Maulperthuis*, 1574 (*ibid.* P 184, 202). — *Mau-pertuis*, 1683 (*ibid.* P 220, 33).
- MAURIENNE (LA), riv. affl. de la Vaire; coule sur les finages d'Ognes et de Gourgançon.
- MAURUP, c^{ne} de Thiéblemont. — *Malru*, 1174 S.-Pierre-aux-Monts, c. 8). — *Super quamdam ecclesiam ville cujusdam nuper constructe que Malus Rivus dicitur*, 1179 (*ibid.*). — *Mosru*, 1223 (la Neuv. c. 8). — *Mau-Ru*, 1393 (Cheminon, c. 16). — *Maulru*, 1410 (*ibid.* c. 3). — *Maurru*, 1457 (arch. nat. P 161, 20). — *Mauru en Partoys*, 1462 (*ibid.* P 162, 261). — *Mourux*, 1525 (*ibid.* P 166, 396). — *Murul*, 1586 (*ibid.* P 166, 434). — *Maurup*, 1604 (*ibid.* P 179, 141). — *Maurup*, 1624 (*ibid.* P 167, 192). — *Maulru*, 1633 (*ibid.* P 216, 13). — *Maurupt* ou *Maurupt-le-Montois*, 1837 (dictionn. des postes).
- En 1789, Maurupt faisait partie de l'élection et suivait la coutume de Vitry. Son église paroissiale, diocèse de Châlons, doyenné de Vitry-le-Brûlé, était consacrée à Notre-Dame; le chapitre cathédral de Châlons et l'abbé de Saint-Pierre-aux-Monts présentaient alternativement à la cure.
- MAURUP (RU DE), affl. de l'Aisne; arrose le finage de Passavant.
- MAURUP (RU), affl. du Petit-Morin, c^{ne} de Baye et de Villevenard.
- MAURY, lieu-dit, c^{ne} de Sommepey.
- MAUYARAIN, fief, près de Vernancourt. — *Le fief de Mauvarain les Vernancourt*, 1774 (arch. nat. Q¹ 664).
- MAUZIÈRES (LES), bois, c^{ne} de Louvois et de Villers-Marmery.
- MAZAGRAN, sub. c^{ne} d'Avize.
- MAZAGRAN, id. c^{ne} de la Chapelle-Felcourt.
- MAZAINGANDE (LA), écart, c^{ne} de Vandeuil (Cornet-Paulus).
- MAZELLES (RU DES), affl. de la Vière. — *Le ruisseau des Mazelles*, 1530 (cart. de Montiers, 9905, P 260 r^o).
- MAZET, écart, c^{ne} de Blacy (Cornet-Paulus).
- MAZET (LE), affl. de la Berle, c^{ne} de Bergères-lez-Vertus.
- MEAUX (BOIS DE), c^{ne} de Réveillon.
- MÉCRINGES, c^{ne} de Montmirail. — *Mecringia*, v. 1159 (arch. de l'Aube, G 464). — *Mecringia*, 1210 (Machaut, hist. du bienh. J. de Montm. p. 414). — *Meschringes*, 1210 (le Reclus, c. 1). — *Meschringes*, v. 1222 (livre des vass. de Champ.). — *Mesringes*, 1232 (Gall. christ. t. X, c. 135). — *Mesringes*, 1232 (Amour-Dieu, c. 2). — *Mesgrives* (sic), 1239 (*ibid.*). — *Mectinges*, 1271 (liber pontif. P 440 r^o). — *Meichinges*, v. 1272 (arch. nat. J 205, 31 bis).
- *Mescranches*, v. 1395 (*ibid.* P 201, P 92 r^o). — *Mescinge*, 1443 (évêché de Troyes, G 22). — *Mécinge-sous-Montmirail*, 1729 (arch. de l'Aube, G 726).
- Mécinges était compris, en 1789, dans l'élection de Sézanne et suivait la coutume de Meaux. Son église paroissiale, diocèse de Troyes, doyenné de Sézanne, était dédiée à saint Gervais et à saint Protais; l'évêque de Troyes en était collateur.
- MÉDÉAN, deux m^{ns}, c^{ne} de Sommepey.
- MÉDÉAN, m^{ns}, c^{ne} de Wez.
- MEDIA MOLENDINA, nom latin d'un anc. moulin du territoire de Pogny. — *Duo molendina in territorio ville nostre de Poigneio, supra riparium de Mevia, que vulgariter appellabantur Media Molendina*, 1292 (chap. de Châl. a. 5, l. 42).
- MEUARD, h. c^{ne} de Montmort. — *Mehara*, 1633 (lieux régis par la cout. de Vitry). — *Meure*, 1720 (Saugrain, t. I, p. 471). — *Meard*, xviii^e s^e (Cassini). — *Mehart*, 1860 (Cornet-Paulus).
- MEILLERAY, f. c^{ne} du Breuil. — *Melaray en la parroche de Breuil*, 1399 (arch. nat. P 180, 100). — *Melleray*, xviii^e s^e (Cassini).
- MEIX-DE-LA-CROIX (FIEF DU), c^{ne} de Drouilly (Guérard, p. 537).
- MEIXÉRICOURT, f. c^{ne} de Margerie. — *Merchericurtis*, 1147 (Gall. christ. t. XII, c. 267). — *Machericurtis*, 1154 (hist. de la maison de Broys, p. 19). — *Mercurius Curtis*, 1189 (arch. de l'Aube, G 650). — *Merkhericurtis*, 1198 (hist. des comtes de Champ. cat. des actes, n^o 479). — *Mégricour*, xviii^e siècle (Cassini). — *Méricourt*, 1847 (lieux habités). — *Meix-Éricourt*, 1862 (Guérard, p. 479).
- MEIX-GIRAUD (LES), partie du vill. de Cuys. — *Une partie d'icelle ville [de Cuys], appelé le Meix-Giraud*, 1491 (arch. nat. P 181, 84).
- MEIX-GUILLEMIN (LE), lieu-dit, c^{ne} des Grandes-Côtes (arch. nat. P 226, 75).
- MEIX-LA-COUR (LE), gagn. c^{ne} d'Arzillières. — *Audit Arzillières ung gainnage nommé le gainnage du Meix*, 1508 (arch. nat. P 207, 5). — *Ung gainnage nommé de Meiz de la Cour*, 1641 (*ibid.* P 216, 82). — *Ung gainnage nommé le Meiz de la Cour*, 1662 (*ibid.* P 207, 85).
- MEIX-SAINT-ÉPOING (LE), c^{ne} d'Esternay. — *Ad illo Manso super fluvium Mogra*, 813 (Gall. christ. t. XIV, n^o 12). — *Villa que dicitur Agilli Mansio*, 1135 (hist. de l'église de Meaux, t. II, p. 28). — *Mesus*, v. 1222 (livre des vass. de Champ.). — *Mansus Sancti Spani*, 1232 (Bricot, c. 3). — *Masus*, 1274 (S.-Nicolas de Sézanne, c. 7). — *Le Mées, la ville du Mées-Saint-Espoin*, 1324 (cart.

de Nesle, f° 26 r°). — *Masus Sancti Yspani*, 1407 (pouillé de Troyes, n° 308). — *Mazus Sancti Hispani*, 1443 (évêché de Troyes, G 22). — *Meix-Saint-Espoir*, 1516 (arch. nat. P 165, 256). — *Le Meix-Saint-Espoir*, 1524 (*ibid.* P 193, 35). — *Le Meix-Saint-Espoir*, 1720 (*ibid.* P 168, 121).

Le Meix-Saint-Espoir faisait partie, en 1789, de l'élection de Sézanne et était régi par la coutume de Meaux. Son église paroissiale, diocèse de Troyes, doyenné de Sézanne, était consacrée à saint Épain; le chapitre de Saint-Martin de Tours présentait à la cure.

MEIX-TIERCELIN (LE), c^{de} de Sompuis. — *Villa que dicitur Mansus Tescelini*, 1127 (Saint-Pierre-aux-Monts, c. 8). — *Mansus Tescelini*, 1131-1142 (Toussaints, c. 11). — *Mansus Thieselin*, 1183 (pouillé de Troyes, p. 475). — *Masus Tecelini*, 1203 (Montiéramey, 6^e 34). — *Masus Tecelini*, 1213 (Saint-Pierre-aux-Monts, c. 2). — *Le Meix-Tiercelin, le Meis, la Meson Tiercelin*, v. 1222 (livre des vass. de Champagne). — *Masus Thiescelini*, 1232 (S.-Pierre-aux-Monts, c. 8). — *Masus Thecelini*, 1252 (liber pontif. f° 434 r°). — *Mansus Tesselini, Masus Thycelini*, 1260 (la Charmoye, c. 7). — *Masus Thycelini*, 1261 (*ibid.*). — *Masus Thecelin*, 1269 (S.-Pierre-aux-Monts, c. 8). — *Le Mes, le Meis Thiescelin*, 1271 (S.-Nicolas de Troyes, l. 34, c. D). — *Masus Thiescelini*, 128. (arch. nat. Q¹ 668¹). — *Mazus Thiescelin*, 1348 (S.-Nicolas de Troyes, l. 58, cote EE, n° 10). — *Le Meix-Thiescelin*, 1384 (arch. nat. P 51², 1460). — *Le Meix-Thiescelin*, 1406 (Touss. c. 19). — *Masus Thierselini*, 1407 (pouillé de Troyes, n° 475). — *Meix-Tiercelin*, 1407 (S.-Nicolas de Troyes, l. 42, n° 8). — *Le Mestisselin*, 1464 (Touss. c. 19). — *Le Metz-Thiescelin*, 1482 (*ibid.* c. 11). — *Le Mectz-Tiercelin*, 1502 (arch. nat. P 163, 15). — *Le Metz-Thiescelin*, 1508 (*ibid.* P 181, 165). — *Le Metz-Tiercelin*, 1531 (*ibid.* P 163, 22). — *Le Meix-Tiercelin*, 1533 (S.-Nicolas de Troyes, l. 42). — *Le Mestiercelin*, 1535 (*ibid.* l. 58). — *Le Meitiercelin*, 1545 (*ibid.* l. 42). — *Meythiercelin*, 1565 (Touss. c. 19). — *Meiz-Tiercelin*, 1609 (arch. nat. P 163, 41). — *Métiercelin*, 1612 (S.-Nicolas de Troyes, l. 58). — *Mitiercelin*, 1682 (arch. nat. P 219, 191).

Le Meix-Tiercelin était compris, en 1789, dans l'élection de Vitry et suivait la coutume de Chaumont. Son église paroissiale, diocèse de Troyes, doyenné de Margerie, était dédiée à saint Quentin; l'évêque de Troyes en était collateur.

MELDANSON (LE), riv. affl. de l'Aube; prend naissance

sur le finage de Brandenvillers, sort du département de la Marne par le territoire de Saint-Utin et se jette dans l'Aube vers Nogent-sur-Aube.

MÈLES (RIGOLE DES), roiss. c^{de} de Thaas.

MELLETE, anc. vill. aujourd'hui ferme, c^{de} de l'Épine. — *Meleta*, 1107 (chap. de S.-Étienne de Châl. a. 1, l. 1). — *Meleta*, 1131-1142 (cart. de Touss. f° 15 v°). — *Meleta*, 1178 (Argensolles, c. 2). — *Mellete, Meletta*, v. 1252 (arch. nat. J 202, 52). — *Melette*, 1368 (S.-Memmie, c. 10). — *Mellete*, 1556 (arch. lég. de Reims, cout. p. 879). — *Mellete*, 1573 (arch. nat. P 184, 225).

Le village de Melette était détruit dès le xvii^e s.; son église s'écroula en 1752 (dioc. anc. de Châl. l. II, p. 64).

MELLERAY, h. c^{de} de Baslieux-sous-Châtillon. — *Mellerayum*, 1146 (hist. de la maison de Châtillon, p. 25). — *Melereium*, 1182 (cart. d'Igny, f° 21 r°). — *Mellerium*, 1193 (cart. de Coigny, p. 152). — *Melereium*, 1198 (Longau, l. 2). — *Meleroi*, 1208 (*ibid.* c. 13). — *Meleri*, v. 1222 (livre des vass. de Champ.). — *Melleroy*, 1265 (Longau, c. 2). — *Melleray*, 1388 (arch. nat. P 188, 116). — *Meleray*, 1404 (bibl. nat. fonds fr. 770). — *Le lieu de Mesleray autrement dict Bailleux*, 1603 (arch. nat. P 181, 22). — *Milleroy*, xviii^e s^e (cart. de Coigny, p. 152). — *Millerot*, 1860 (Cornel-Paulus).

MELZICOURT, vill. c^{de} de Servon-Melzicourt. — *Limos Curtis*, comm. du xi^e s^e (polypt. de S.-Remy). — *Lemezicort*, v. 1240 (arch. nat. J 193, 83). — *Lemesicourt*, v. 1274 (*ibid.* J 202, 46). — *Lemzicurtis, Lemezicourt*, 1303-1312 (arch. adm. de Reims, t. II, p. 1100 et 1102). — *Lemezicourt, Lemezecourt*, 1389 (arch. nat. P 183, 58). — *Lemesicourt*, 1459 (*ibid.* P 184, 65). — *Melsecourt*, 1538 (*ibid.* P 162, 352).

En 1789, Melzicourt faisait partie de l'élection de Sainte-Menehould et était régi par la coutume de Vitry. Son église paroissiale, diocèse de Reims, doyenné de Cernay-en-Dormois, était consacrée à sainte Marie-Madeleine; le supérieur du séminaire de Reims présentait à la cure.

MÉNAGERIE (LA), f. détr. c^{de} de Cheminon-la-Ville. — *Ferme de la Ménagerie*, xviii^e s^e (Cheminon, c. 17, plan).

MENESSON, f. c^{de} de Dontrien (Cassini).

MÉNÈTRERIE (LA), lieu-dit, c^{de} de Chaintrix-Bierpes.

MÉNÈTRIE (LA), lieu-dit, c^{de} de Vandières-sous-Châtillon.

MENICOURT, h. c^{de} de Cuchery. — *Menicourt*, 1613 (Belval, c. 1). — *Menicour*, 1640 (*ibid.*).

MENICOURT (RU DE), affl. du ruiss. de Camp; arrose le territoire de Cuchery.

MÉNIL (LE). Voy. pour les localités de ce nom, au mot MESNIL.

MÉNISSIERS (LES), fief, c^{de} d'Arzillières. — *Ung fief audict Arzillières, nommé le fief des Ménissiers*, 1508 (arch. nat. P 207, 5).

MER (LA), léproserie, c^{de} de Changy. — *Domus leprosorium que Mare nuncupatur*, 1213 (S.-Memmie, c. 8). — *Robinus, leprosus de Mari juxta Chenecium*, 1247 (ibid.). — *La maison de la Mer delès Chainsy*, 1276 (ibid.). — *La chapelle Saint-Nicolas fondée au lieu de Changy appelée d'ancienneté la Mère-à-Changy*, 1452 (ibid.). — *Au finaige de Chainsy, en lieudit le Pasquis de la Metz à Chamsy*, 1537 (ibid.). — *La Mère à Changy*, 1542 (ibid.). — *Une cense de ladite abbaye [de Saint-Menge] appelée la cense de La Merachangy*, 1588 (ibid.). — *La Metz*, 1633 (lieux régis par la cout. de Vitry). — *La Meth*, xviii^e s^e (S.-Memmie, c. 8).

MÈREFONTAINE (RU DE), affl. de l'Ante; arrose le finage de Daucourt. — *Le ruissel de Merefontaine entre Verrières et Daucourt*, 1396 (arch. nat. P 208, 31). — *Le rouysel de Merulfontaine*, 1396 (ibid. P 183, 26).

MERFY, c^{de} de Bourgogne. — *Milfiacum*, v. 850 (Mariot français, t. I, p. 1090). — *Melfegium*, 1122 (S.-Thierry, c. 4, l. 34). — *Melfeia*, 1126 (arch. adm. de Reims, t. I, p. 279). — *Melphi*, 1138 (ibid. t. I, p. 293). — *Melfei*, 1146-1156 (S.-Thierry, l. 7). — *Melfeium*, 1168 (ibid. l. 1). — *Melfigia*, 1171 (ibid.). — *Merfeium*, 1187 (ibid. l. 7). — *Melfi*, 1225 (ibid. l. 34). — *Merfeyum*, 1273 (cart. de S.-Thierry, f^o 356 v^o). — *Merfy*, 1356 (S.-Thierry, l. 1). — *Merphy*, 1549 (ibid. l. 71).

En 1789, Merfy était compris dans l'élection et suivait la coutume de Reims. Son église paroissiale, annexe de celle de Chenay, diocèse de Reims, doyenné d'Hermonville, était dédiée à sainte Marie-Madeleine.

MERLAUT, c^{de} de Vitry-le-François. — *Merlaus*, 878 (Mabille, pancarte noire de S.-Martin de Tours, n^o 228). — *Villa que dicitur Merlo*, 1179 (Ulmoy). — *Merlau*, 1237 (Teulet, trésor des chartes, t. II, p. 342). — *Mellou*, 1248 (la Neuville, c. 4). — *Mellau*, *Mellaut*, 1251 (S.-Memmie, c. 8). — *Merlaut*, 1380 (arch. nat. P 178, 107). — *Meurlot*, 1392 (ibid. P 178, 112). — *Merlautum*, 1451 (S.-Memmie, c. 8). — *Murlaud*, 1458 (arch. nat. P 179, 65). — *Merlaud*, 1459 (ibid. P 179, 67). — *Marlaut*, 1462 (ibid.

Q^o 662, f^o 46 v^o). — *Meurlau*, 1463 (ibid. P 161, 30). — *Meurlaut*, 1469 (ibid. P 161, 36). — *Mer[lot]*, 1550 (ibid. P 161, 255). — *Meurlaux*, 1561 (ibid. P 161, 115). — *Marlot*, 1572 (ibid. P 179, 125). — *Meurlaut (sic)*, 1587 (ibid. P 166, 435).

En 1789, Merlaut faisait partie de l'élection et était régi par la coutume de Vitry. Son église paroissiale, annexe de celle de Changy, diocèse de Châlons, doyenné de Vitry-le-Brûlé, était consacrée à saint Martin.

MERLU (LE), f. c^{de} de Montmort. — *Marlue*, 1633 (lieux régis par la cout. de Vitry). — *Le Merlu*, 1673 (arch. nat. Q^o 681).

MERLU (RU DE), affl. du Surlélin; coule sur le territoire de Montmort.

MERLUET, f. c^{de} d'Ambrières.

MERLY, lieu-dit, c^{de} d'Hermonville.

MERVAL, m^{de} seigneuriale du Buisson, c^{de} de Thiéblemont. — *Le fief de Murvaux ou Morvaux*, 1571 (arch. nat. Q^o 665). — *La maison seigneuriale dudit lieu [ou Buisson] en-devant le fief de Murvaux ou Merval, fermée de pont-levis et de fossés*, 1733 (ibid. P 227). — *La maison seigneuriale dudit lieu appelée en-devant le fief de Merval*, 1763 (ibid. Q^o 665).

MÉRY, vill. c^{de} de Méry-et-Prémecy. — *Villa Mairiacum*, 1126 (arch. adm. de Reims, t. I, p. 280). — *Meiri*, *Meri*, v. 1222 (livre des vass. de Champ.). — *Mairium*, 1237 (cart. B du chap. de Reims, f^o 258 v^o). — *Meriacum in Tarduno*, 1256-1270 (feoda Camp. n^o 583). — *Maireyum in Montana*, 1285 (Longau, l. 12). — *Mairi*, comm. du xiv^e s^e (arch. adm. de Reims, t. I, p. 1089). — *Mairy*, 1303-1312 (ibid. t. II, p. 1055). — *Méry-en-Tardenois*, 1476 (chap. de Reims, l. Germigny). — *Mairy*, 1556 (arch. lég. de Reims, cout. p. 902). — *Mairy-la-Montagne*, 1777 (arch. adm. de Reims, t. II, p. 1053).

Méry était compris, en 1789, dans l'élection de Reims et suivait la coutume de Vitry. Son église paroissiale, diocèse de Reims, doyenné de la Montagne, était dédiée à Notre-Dame; le grand archidiacre de Reims présentait à la cure.

MÉRY (RU DE), affl. du ru de Noron; arrose le finage de Méry-et-Prémecy.

MÉRY-ET-PRÉMECY, c^{de} de Ville-en-Tardenois, commune formée antérieurement à 1805 de l'union des anciennes communes de Méry et de Prémecy.

MESLE (RU DE LA), c^{de} de Fleury-la-Rivière.

MESNEUX (LES), c^{de} de Ville-en-Tardenois. — *Mesuir*, xii^e s^e (fragm. de polypt. p. 167). — *Maisuir*,

- 1177 (S.-Remy de Reims, l. 127). — *Apud Mainillos*, 1220 (S.-Timothée, c. 1). — *Mainillum*, 1280 (arch. adm. de Reims, t. I, p. 970). — *Les Mainius*, 1295 (*ibid.* t. I, p. 1094). — *Les Mainieux*, comm. du XIV^e s^e (*ibid.* t. I, p. 1090). — *Menellia prope Remis*, 1319 (Boutaric, actes du parlement de Paris, n^o 5881). — *Les Maisnieux*, *les Maisnuex*, *Masnilla*, 1346 (archives adm. de Reims, t. II, p. 1013, 1017 et 1052). — *Mainilla*, 1357 (*ibid.* t. III, p. 100). — *Les Mesnieux*, 1362 (*ibid.* t. III, p. 121). — *Les Mainiulz*, 1365 (S.-Pierre-aux-Monts, c. 6). — *Esmainiulz devant Reims*, 1372 (*ibid.*). — *Maynuex*, *les Maignuelz*, 1374 (cart. A de l'archev. de Reims, f^o 290 r^o). — *Les Maimieux*, *Mainieux*, 1375 (arch. adm. de Reims, t. III, p. 394 et 398). — *Maynuex*, *Mainelz*, *Maignuelz*, v. 1375 (*ibid.* t. III, p. 407, 416 et 425). — *Mainuelz vers Reims*, 1384 (arch. nat. Q¹ 656). — *Les Maisnieux de lès Reims*, 1384 (*ibid.* P 28, 115). — *Mainiulz-vers-Reims*, *Mainieux-lez-Reims*, *Mainieu-devant-Reims*, *les Mainiulz-lez-Reims*, 1384 (arch. adm. de Reims, t. III, p. 575, 580, 619 et 655). — *Les Mesgneux-lez-Reims*, 1433 (arch. nat. Q¹ 656). — *Les Mainneulz-lès-Reims*, 1458 (S.-Nicaise de Reims, c. 7, l. 15). — *Les Maingneux-lez-Reims*, 1464 (chap. de Reims, c. 20). — *Les Maisneux-lès-Reims*, 1522 (arch. lég. de Reims, cout. p. 754). — *Les Maigneux*, 1553 (S.-Remy de Reims, l. 127). — *Maigneux*, 1565 (chap. de Reims, c. 20). — *Maignex*, 1571 (*ibid.*). — *Mesgneux*, 1599 (*ibid.*). — *Les Meneux*, 1691 (arch. lég. de Reims, statuts, t. II, p. 968). — *Les Mesneux*, XVIII^e s^e (Cassini).
- Les Mesneux faisaient partie, en 1789, de l'élection et suivaient la coutume de Reims. L'église paroissiale, diocèse de Reims, doyenné de la Montagne, était consacrée à saint Remy; l'abbé de Saint-Remy présentait à la cure.
- MESNIL (LE), loc. disp. c^o de Barbonne-et-Fayel. — *Le Mesnil de Barbonne*, 1314 (gr. chambr. de S.-Étienne de Troyes, 6 G 39). — *Le Mesnil*, 1468 (*ibid.* 6 G 24). — *Le Mesnil lez Barbonne*, 1493 (*ibid.* 6 G 26). — *Le Magny lez Barbonne*, 1603 (*ibid.* 6 G 39). — *Le Maignil lez Barbonne*, 1668 (*ibid.*).
- MESNIL (LE), f. c^o du Breuil.
- MESNIL (LE), lieu-dit, c^o de Brusson. — *Une pièce de terre contenant demye fauchée, assise au finage de Brusson-lez-Ponthion, en lieudit le Mesnil*, 1542 (S.-Memmie, c. 8).
- MESNIL (LE), h. c^o de la Caure. — *Mainil juxta Courram*, 1183 (Andecy). — *Le Mesnil lez la Coulre*, 1508 (arch. nat. P 207, 12). — *Le Mesnil lez la Caure*, 1673 (*ibid.* Q¹ 681). — *Le Mesnil lez la Corre*, 1734 (*ibid.*). — *Ménil-la-Caure*, XVIII^e s^e (Cassini). — *Le Mesnil-la-Caure*, 1847 (lieux habités).
- MESNIL (LE), h. c^o de Clesles. — *Granchia sua de Mainillo in parrochia de Claelles*, 1240 (Macheret, c. 1). — *Menillum*, v. 1252 (arch. nat. J 196, 50). — *Le Mesnil de Claelles*, 1450 (Macheret, c. 1). — *Le hameau du Megnil*, 1720 (Saugrain, t. I, p. 464). — *Mesnil*, XVIII^e s^e (Cassini). — *Le Menil de Clesles*, 1847 (lieux habités).
- MESNIL (LE), lieu-dit, c^o des Essarts-lez-Sézanne. — *Ou lieu que l'on dit au Mesnil des Essarts, et ou terrouir d'icelui Mesnil*, 1346 (gr. chambr. de S.-Étienne de Troyes, 6 G 24).
- MESNIL (LE), h. c^o de Granges-sur-Aube. — *Menillum*, *Mainillum*, v. 1252 (arch. nat. J 195, 96). — *Le Menil de Granges*, 1375 (*ibid.* P 178, 61). — *Le Mesnil lez Granges*, 1507 (*ibid.* P 165, 242). — *Le Menil lez Granges-sur-Aube*, 1600 (*ibid.* P 178, 84). — *Ménil de Granges*, XVIII^e s^e (Cassini).
- MESNIL (LE), loc. détr. près Hautvillers. — *Le Mesnil près Oville*, 1739 (arch. nat. Q¹ 683).
- MESNIL (LE), lieu-dit, c^o d'Hermonville. — *In territorio de Hermondvilla, in loco qui dicitur ad Maisnil*, 1254 (S.-Remy de Reims, l. 101).
- MESNIL (LES), loc. détr. c^o de Mareuil-le-Port. — *Menillum*, 1242 (cart. de l'Amour-Dieu, f^o 29 v^o). — *Le Mesnil*, 1349 (*ibid.*). — *Le Mesnil près le Port, près dudit Port de Abençon*, XV^e s^e (*ibid.*). — *Ung autre fief assis près du Mesnil et de Champ de Bonne-Nesle* (arch. nat. P 181, 21). — *Un autre fief assis au Mesnil et du Champ de Bonnel*, 1686 (*ibid.* P 194¹, 17).
- MESNIL (LE), loc. détr. c^o de Saint-Jean-sur-Tourbe. — *Le Maignil à Saint-Jehan*, v. 1274 (arch. nat. J 202, 45).
- MESNIL (LE), m^o détr. près Sézanne. — *Terra de Manillo ubi solebat esse domus... cum tota terra continuata usque ad viam que ducit apud Retortoi*, 1248 (S.-Nicolas de Sézanne, c. 12).
- MESNIL (LE), lieu-dit, c^o de Sogny-en-l'Angle.
- MESNIL (LES), lieu-dit, c^o de Sompuis. — *En terroir que on apele Courbe-Val et le Maynil vers la grange de Evlois*, 1260 (la Charmoye, c. 7).
- MESNIL (RE DU), affl. de la Nonnelle; coule sur le finage d'Igny-le-Jard.
- MESNIL-BROUSSY, h. c^o de Broussy-le-Petit. — *Menillum*, v. 1252 (arch. nat. J 195, 96). — *La vile que l'on apele le Maisnil de lez Broucé le*

- Grant*, 1262 (liber pontif. f. 447 v°). — *Le Mesnil*, 1375 (arch. nat. P 202, 172). — *Mansionile*, xvi^e s^e (feoda Camp. p. 123).
- MESNIL-HUTIER (LE)**, h. c^{me} de Festigny-les-Hameaux. — *Mesnil, Maisni*, v. 1222 (livre des vass. de Champ.). — *Le Maisnil en la parroiche de Festigny*, 1356 (S.-Julien de Sézanne, c. 3). — *Le Maignil, le Mesnil, le Magnil*, 1397 (arch. nat. P 180, 128). — *Le Mesnyl-Luitier*, 1504 (*ibid.* P 162, 110). — *Le Maigny-Hutier*, 1510 (*ibid.* P 162, 114). — *Mesnil-Huytier*, 1530 (*ibid.* P 162, 130). — *Mesnil-Hutier*, 1634 (*ibid.* P 216, 38). — *Le Menil-Hutier*, 1774 (*ibid.* Q¹ 677). — *Le Mesnil-le-Hutier*, 1862 (Guérard, p. 199).
- MESNIL-LEZ-HURLUS (LE)**, c^{me} de Ville-sur-Tourbe. — *Apud Lunensil*, 1232 (cart. de l'Amour-Dieu, f^o 35 r^o). — *Manillum*, 1253 (canton de Ville-sur-Tourbe, p. 34). — *Meisiz, le Meisnil*, v. 1300 (extenta Campanie, S^o-Menehould). — *Le Maisnil*, 1366 (arch. nat. P 183, 22). — *Le Maynil delez Urlus, le Maignil*, 1389 (*ibid.* P 183, 37 et 42). — *Le Maisnil delez Ullus*, 1391 (*ibid.* P 183, 71). — *Le Menil en Champagne, près Saint-Telier*, xv^e siècle (cart. de l'Amour-Dieu, f^o 35 r^o). — *Le Mesnil lez Urlus*, 1516 (arch. nat. P 184, 30). — *Mesnix*, 1573 (*ibid.* P 162, 397). — *Aulmeny pour au Meny*, 1604 (*ibid.* P 185, 30). — *Ménil-lès-Hurlus*, 1765 (*ibid.* Q¹ 665). — *Le Ménil*, xviii^e s^e (Cassini).
- Le Mesnil-lez-Hurlus était compris, en 1789, dans l'élection de Reims et suivait la coutume de Vitry. Son église paroissiale, annexe de celle de Perthes-lez-Hurlus, diocèse de Reims, doyenné de Cernay-en-Dormois, était dédiée à saint Pantaléon.
- MESNIL-SUR-OGER (LE)**, c^{me} d'Avize. — *Mainel*, 1185 (la Charmoye, c. 1). — *Mainil*, 1216 (*ibid.* c. 7). — *Masnile, Maigni-sur-Chastelon* ? v. 1222 (livre des vass. de Champ.). — *Mainillum*, 1232 (la Charmoye, c. 2). — *Nova Villa apud Maisnil*, 1238 (cart. de l'Amour-Dieu, f^o 5 r^o). — *Maisnillum*, v. 1252 (arch. nat. J 193, 51). — *Maisnil*, v. 1300 (extenta Campanie, Vertus). — *Le Maisnil*, 1341 (Argens. c. 5). — *Le Manil*, 1347 (*ibid.*). — *Au Mainil-lès-Oger, au lieu qu'on dit en la Neufville*, 1366 (arch. nat. Q¹ 681, f^o 82). — *La ville du Mesnil*, 1375 (Argensolles, c. 5). — *La Viez Ville du Mesnil*, 1377 (*ibid.*). — *Le Mesnil emprès Vertus*, 1404 (hist. de la maison de Béthune, p. 262). — *Manillum*, 1405 (pouillé de Châl. f^o 82 r^o). — *La Neufville de Maisnil lès Oger*, 1441 (hist. de la maison de Béthune, p. 285). — *Le Mesnil-lez-Vertus*, 1476 (chap. de Châl. a. 6, l. 7). — *Le Maisgnil, le Maignil-lez-Vertus*, 1483 (*ibid.*). — *La Vielzville et la Neufville du Mesnil*, 1508 (arch. nat. P 207, 12). — *Le Mesnil de Vertus*, 1539 (chap. de Sézanne, c. 1). — *La Vielz-Ville et Neuf-Ville du Mesnil*, 1605 (arch. nat. P 190, 56). — *La Neufville du Mesnil*, 1673 (*ibid.* Q¹ 681). — *La Vieuzville et Neufville du Mesnil*, 1734 (*ibid.*).
- En 1789, le Mesnil-sur-Oger faisait partie de l'élection de Châlons et suivait la coutume de Vitry. Son église paroissiale, diocèse de Châlons, doyenné de Vertus, était consacrée à saint Nicolas; l'abbé de Toussaints présentait à la cure.
- MESNIL-TARTARIN (LE)**, h. c^{me} de Villeneuve-la-Lionne. — *Le Maisnil*, v. 1222 (livre des vass. de Champ.). — *Le Menil delez Ville-Nueve la Liogne*, 1298 (S.-Nicolas de Sézanne, c. 12). — *Le Mesnil-Tartarin*, 1551 (Belleau, 2^e partie).
- MESSIRE ROGUE DE HANGEST (FIEF DE)**, c^{me} de Bassu. — *Le fief que souloit tenir cy-devant messire Roch de Hangest, chevalier, esdicts lieux de Bassu et de Doulecy*, 1504 (arch. nat. P 185, 30). — *Le fief de messire Rogue de Hangest séant audit Bassu*, 1516 (*ibid.* P 184, 80).
- MÉTAIRIE (LA)**, lieu-dit, c^{me} de Billy-le-Grand.
- MÉTAIRIE (LA)**, lieu-dit, c^{me} des Petites-Loges.
- MÉTAIRIES (LES)**, lieu-dit, c^{me} de Chenay.
- MÉTAIRIES (LES)**, lieu-dit, c^{me} de Comblizy.
- MÉTAIRIES (LES)**, lieu-dit, c^{me} de Rilly-la-Montagne.
- MÉTIGIE**, lieu-dit, c^{me} de Saint-Hilaire-le-Grand.
- METZ (FIEF DU)**, c^{me} de Saint-Bon (Boitel, hist. d'Esternay, p. 398).
- MEUDON**, f. écart, c^{me} de Vauciennes. — *Moulon*, 1834 (état-major). — *Meudon*, 1847 (lieux habités).
- MEULIÈRES (LES)**, f. c^{me} d'Ablois-Saint-Martin. — *Les Meuliers*, 1720 (Saugrain, t. I, p. 471). — *Les Meullières*, xviii^e s^e (Cassini).
- MEULIÈRES**, fief, près Sommevèvre. — *Le fief de Meullières aciz entre Saunière et Espance*, 1665 (arch. nat. Q¹ 657).
- MEUNIÈRES (LES)**, lieu-dit, c^{me} de Corrobert. — On y a autrefois extrait du minerai de fer, ce qui permet de croire que le nom primitif était *les Minières*.
- MEURISSONS (RU DES)**, affl. de la Bienne; passe au hameau de Harazée.
- MEURTET (LE)**, mⁱⁿ, c^{me} d'Ay.
- MEUSE**, f. c^{me} de Boissy-le-Repos. — *Le moulin à bled situé sur la rivière du Petit-Morin appelé le moulin de Meuse*, 1788 (arch. de la Marne; chap. de Troyes).
- MEXICO**, m. c^{me} de Vaudeuil.

MÉZIÈRES (LES), fief, c^{te} de Blesmes. — *Le fief des Mazières assés au finage et village de Blesme, le fief des Masiers*, 1636 (arch. nat. P 216, 55 et 57).

MÉZIÈRES (LES), lieu-dit, c^{te} du Vézier.

MICHAUDÈRE (LA), lieu-dit, c^{te} de la Caure.

MICHAUDIÈRE, lieu-dit, c^{te} de Barbonne-et-Fayel.

MICHAUX (LE), affl. de la Vesle; arrose le territoire de FISMES.

MICHEL-RENAUD, m^{te}, c^{te} de Sarcy.

MICLÈNERIE (LA), lieu-dit, c^{te} de l'Épine.

MIGONNERIE (LA), lieu-dit, c^{te} de Sainte-Menehould.

MIGNONCOURT, lieu-dit, c^{te} de Saint-Mard-sur-le-Mont.

— *Terragia de Mignoncourt... in finagio de Sancto Medardo in Monte*, 1278 (cart. de Montiers, 9905, f^o 367 r^o). — *Le terrage que on apele de Milloncourt, qui sont au finage de Saint-Maart-en-sou-le-Mont*, 1295 (*ibid.* f^o 369 r^o).

MIGNONNERIE (LA), lieu-dit, c^{te} de Belval (c^{te} de Châtillon).

MIGNOTÈRIE (LA), lieu-dit, c^{te} de Sommevesle.

MILAN, f. c^{te} d'Époye.

MILAN, m^{te}, c^{te} de Lavannes.

MILIANAH, m^{te}, c^{te} d'Auberive.

MILLE-EN-PARLENT, f. c^{te} de Champvoisy. — *Mille-en-Parlent*, 1847 (lieux habités). — *Mille-en-Parlent ou Milempart*, 1880 (renseignement local).

MILLET, f. c^{te} d'Ante. — *La maison aux bois que on dit la Maison-Millet sur Aiane*, 1389 (arch. nat. P 183, 26). — *La maison que on dit Millet*, 1396 (*ibid.* P 183, 107). — *La terre et seigneurie de Millez, parrouisse d'Ante*, 1673 (*ibid.* Q¹ 657). — *Le Millet*, 1862 (Guérard, p. 496).

MILLIONNERIE (LA), m^{te} de camp, c^{te} de Sainte-Menehould.

MI-MOELIN (LE), c^{te} de Saint-Hilaire-au-Temple.

MINAUCOURT, c^{te} de Ville-sur-Tourbe. — *Curtis Magnaldi*, v. 948 (Flodoard, l. II, c. 78). — *Manum Curtis*, 1103 (dioc. anc. de Châl. t. II, p. 445). — *Minocurtis*, 1184 (prieuré de S.-Thomas). — *Magnicourt*, 1214-1222 (feoda Camp. n^o 396). — *Minocourt*, v. 1274 (arch. nat. J 202, 46). — *Minorum Curtis*, 1303-1312 (arch. adm. de Reims, t. II, p. 1100). — *Minaucourt*, 1602 (arch. nat. J 202, 46 bis).

En 1789, Minaucourt était compris dans l'élection de Sainte-Menehould et suivait la coutume de Vitry. Son église paroissiale, diocèse de Reims, doyenné de Cernay-en-Dormois, était dédiée à Notre-Dame; l'abbé de Moiremont présentait à la cure.

MINECOURT, vill. c^{te} de Jussecourt-Minecourt. — *Mediana Curtis*, 1045-1063 (cart. du chantre Guérin, f^o 40 r^o). — *Musnecort*, 1157 (Ulmoy). — *Munei-*

curt, 1154-1161 (cart. de Montiers, 10946, f^o 11 v^o). — *Moinscorth*, 1179 (Ulmoy). — *Moienecort*, v. 1252 (arch. nat. J 202). — *Minecort*, 1261 (*ibid.*). — *Media Curia*, 1279 (*ibid.*). — *Miennecourt*, 1309 (*ibid.*). — *Minicourt lez le-dit Heiz-l'Evêque*, 1464 (*ibid.* P 36, 8). — *Myneecourt*, 1530 (*ibid.* P 161, 92). — *Mincuria*, 1542 (taxe du dioc. de Châl. p. 216). — *Myneecour*, 1547 (Cheminon, c. 2). — *Minacour*, 1682 (arch. nat. P 219, 205). — *Minnecourt*, 1696 (*ibid.* P 222, 11). — *Mincourt*, 1749 (*ibid.* Q¹ 666).

En 1789, Minecourt faisait partie de l'élection et suivait la coutume de Vitry. Son église paroissiale, diocèse de Châlons, doyenné de Vitry-le-Brûlé, était consacrée à sainte Menehould; l'évêque de Châlons en était collateur.

MINIÈRES (LES), f. c^{te} de Corribert.

MINISTERIE (LA), chap. c^{te} de Vitry-le-Brûlé (Cassini).

MINONNIÈRE (LA), lieu-dit, c^{te} de Mont-sur-Courville.

MIONNERIE (LA), lieu-dit, c^{te} de Sainte-Menehould.

MIRANDOIS, anc. m^{te}, à Condé-sur-Marne. — *Molendina videlicet Batel et Mirandois*, 1242 (S.-Basle, c. 33).

MIRMIER, fief, c^{te} d'Hauteville. — *Ung autre fief estant à Hauteville, nommé le fief de Mirmier*, 1641 (arch. nat. P 216, 82).

MIROIR (LE), fief, à Juvigny-sur-Marne. — 1581 (Barthélemy, cart. de l'évêché de Châl. p. 54).

MISY, anc. vill. aujourd'hui ferme, c^{te} de Leuvrigny. — *Minziacum*, 1162 (cart. de S.-Thierry, f^o 73 r^o). — *Misiacum*, 1186-1187 (cart. de Coincy, p. 211). — *Misei*, xviii^e s^e (Amour-Dieu, c. 2). — *Misi*, *Misy*, 1335 (cart. de l'Amour-Dieu, f^o 20 v^o). — *Misyy*, 1374 (arch. nat. P 208, 3). — *Le fief de Mysy appelé le fief des Tournelles*, 1570 (*ibid.* P 177, 127). — *Mizy*, 1720 (Saugrain, t. I, p. 470).

L'auteur de l'État du diocèse de Soissons, publié en 1783, en désignant la paroisse dont dépendait Misy par le nom de *Leuvrigny, autrefois Notre-Dame de Mizy* (p. 256), indique assez clairement, à notre avis, que Misy était autrefois le chef-lieu de cette paroisse.

MITMERLIN, fief, c^{te} de Contaut. — *Mitmerlin à Maison-Vigny*, 1861 (dioc. anc. de Châl. t. I, p. 276).

MIVAUX, fief et m^{te}, c^{te} du Buisson. — *Une maison appelée le fief de Myvault... tenant au chemin de Bignicour*, 1571 (arch. nat. P 179, 115).

MOCHONNERIE (LA), aub. c^{te} de Sarry.

MOCQUEBAULT, h. c^{ne} de Mutry. — *Thuilleries de Moncquebault*, xviii^e siècle (Cassini). — En 1847, ce hameau se composait de dix tuileries (lieux habités). — *Moquebeau*, 1860 (Cornet-Paulus).

MODELAIN, f. c^{ne} de Tinqueux.

MODELINS (LES), écart, c^{ne} de Betheny. — *Modelin*, 1860 (Cornet-Paulus).

MODESTE (LA), f. c^{ne} d'Outines. — *La Modestie*, 1837 (état-major).

MOBON, h. c^{ne} de Comblizy.

MOEURS, c^{ne} de Sézanne. — *Moire*, 1178 (Duchesne, hist. de la mais. de Broyes, p. 16). — *Morha*, 1179 (S.-Nicolas de Sézanne, c. 10). — *Morian*, v. 1222 (livre des vass. de Champ.). — *Mora*, v. 1252 (arch. nat. J 195, 96). — *Meura*, 1256-1270 (Brussel, usage des fiefs, p. 946). — *More*, v. 1274 (arch. nat. J 205, 31 bis). — *Meure*, v. 1300 (Orbais). — *Meure lez Sézanne*, 1501 (S.-Mémie, c. 6). — *Meuze lez Sézanne*, 1552 (Orbais). — *Meure-en-Brye qui est un village assis à une lieue près de Sézanne*, 1600 (arch. nat. P 178, 84).

Mœurs était compris, en 1789, dans l'élection de Sézanne et suivait la coutume de Meaux. Son église paroissiale, diocèse de Troyes, doyenné de Sézanne, était dédiée à saint Martin; l'évêque de Troyes en était collateur.

MOEURS (RU DE), affl. du Grand-Morin; coule sur le territoire de Mœurs.

MOGADOR, aub. c^{ne} de Caurel-lez-Lavanne.

MOINEAUX (LES), f. c^{ne} de Saint-Ouen-et-Domprot.

MOISE-DE-VERNEUIL (FIEF DU), à Verneuil. — *Le fief du Moine de Verneuil*, 1512 (arch. nat. P 181, 4).

MOINERIE (LA), lieu-dit, c^{ne} de Binarville.

MOINERIE (LA), lieu-dit, c^{ne} de Champvoisy. — Vestiges de constructions.

MOINERIE (LA), lieu-dit, c^{ne} de la Croix-en-Champagne.

MOINERIE (LA), lieu-dit, c^{ne} de Saint-Jean-devant-Possesse.

MOINERIE (LA), lieu-dit, c^{ne} de Sermiers.

MOINES (BOIS DES), c^{ne} de Champaubert.

MOIREMONT, c^{ne} de Sainte-Menehould; abbaye d'hommes, au diocèse de Châlons, fondée, au viii^e siècle, sous l'invocation des saints Calocer et Parthenius, ruinée au ix^e siècle, puis rétablie comme abbaye de l'ordre de Saint-Benoît en 1074. — *Bannum sanctorum martyrum Caloceri et Parthenii*, 1074 (Marlot français, t. III, p. 710). — *Morimons*, 1130 (Moirem. c. 2). — *Mauri Mons*, 1132 (dioc. anc. de Châl. t. II, p. 445). — *Morimundum*, 1154-1161 (Montiers, c. 1). — *Morimont*, 1164-1179 (cart. de Cheminon, f^o 37 v^o). — *Morimons*, 1194 (liber pontificum, f^o 338 v^o). — *Morimont*, 1200 (liber

principum, 5992, f^o 44 v^o). — *Muri Mons*, v. 1223 (*ibid.* f^o 331 r^o). — *Meuremont*, 1253 (Moirem. c. 4). — *Maurimont*, 1293 (*ibid.*). — *Moremont*, v. 1300 (extenta Campanie, S^{te}-Menehould). — *Muyremont*, 1300 (Moirem. c. 2). — *Muiremont*, 1302 (*ibid.* c. 1). — *Murimont*, 1346 (*ibid.* c. 12). — *Myremont*, 1323 (arch. nat. J 194, 15). — *Mouiremont*, 1326 (Moirem. c. 4). — *Muirimont*, 1327 (jugem. du bailli de Vitry). — *Murrimons*, 1346 (arch. adm. de Reims, t. II, p. 636). — *Mouyremont*, 1374 (Moirem. c. 3). — *Amyremont*, 1403 (*ibid.* c. 1). — *Les religieux de Miremont*, 1395 (arch. nat. P 183, 104). — *Moyremont*, 1469 (Moirem. c. 1). — *Moirmont*, 1676 (arch. nat. P 168, 53). — *Moirmont*, 1714 (Moirem. c. 13).

Moiremont faisait partie, en 1789, de l'élection de Sainte-Menehould et était régi par la coutume de Vitry. Son église paroissiale, diocèse de Châlons, doyenné de Sainte-Menehould, était consacrée à sainte Marie-Madeleine; l'abbé de Moiremont présentait à la cure.

Une charte du cartulaire de Moiremont, des dernières années du xi^e siècle (f^o 497 r^o), est relative à l'église de *Maugremont* ou *Mangremont*, localité qu'on a voulu reconnaître dans un lieu-dit du finage de Saint-Remy-sur-Bussy (renseignement local fourni par l'instituteur; cf. « Diocèse ancien de Châlons », t. II, p. 69); mais cette identification ne peut être admise. En effet, le lieu-dit indiqué comme rappelant le nom de *Maugremont* (village qu'on suppose avoir été détruit d'assez bonne heure, puisqu'on n'en trouve pas d'autre mention que celle qui nous occupe) se nomme en réalité *la Noue-Grimaud*, ce qui constitue un nom tout à fait distinct de celui de *Maugremont*. En outre, d'après la charte susdite, un même prêtre administrait, antérieurement à 1130, la paroisse de *Maugremont* et celle de Courtémont, ce qui amène à chercher *Maugremont* non loin de ce dernier village. Il semble dès lors raisonnable de voir dans *Maugremont* une faute de copiste pour *Maurremont* ou pour quelque autre forme ancienne du nom de Moiremont, car, avant la fondation de la Neuville-au-Pont, c'est-à-dire avant 1203, le finage de Courtémont et celui de Moiremont étaient contigus.

MOIREMONT (RU DE), affl. de l'Aisne; arrose le territoire de Moiremont.

MOIS (LE), anc. f. c^{ne} de Vienne-la-Ville. — *La cense du Mois*, v. 1587 (Moiremont, c. 1).

MOITIÉ-BLANC OU MOUTIER-BLANC, lieu-dit, c^{ne} de Bagnoux.

MOIVRE, c^m de Marson. — *Mevia, Movia*, 1153-1161 (Trois-Font. c. 7). — *Moyra*, v. 1252 (arch. nat. J 202, 55). — *Moivre*, 1380 (S.-Pierre-aux-Monts, c. 39). — *Moyere*, 1464 (arch. nat. P 36, 8).

Moivre était compris, en 1789, dans l'élection de Châlons et suivait la coutume de Vitry. Son église paroissiale, diocèse de Châlons, doyenné de Bussy-le-Château, était dédiée à saint Pierre et à saint Paul; l'abbé de Saint-Memmie présentait à la cure.

MOIVRE (LA), affl. de la Marne; prend naissance sur le territoire de Francheville et joint la Marne au-dessus du village de Moivre. — *Mevia*, 1121 (chap. de Châlons, a. 2, l. 32). — *Movia, Mouvra*, 1152 (Trois-Fontaines, c. 1). — *Mueva*, 1227 (Teulet, trésor des chartes, t. II, p. 128). — *Moyra*, *Moyve*, v. 1252 (arch. nat. J 202, 55). — *Moria*, 1256-1270 (feoda Campanie, n° 602). — *In riparia de Mevia* (sic), 1280 (la Neuville, c. 9). — *Ripparia de Mevia* (sic), 1289 (chap. de Reims, l. 2). — *La rivière de Moyere*, 1464 (arch. nat. P 36, 8).

MOIVRE (LA), lieu-dit, c^m de Saint-Remy-en-Bouzemont.

MOLARDE (LA), fief, à Esternay-le-Franc (hist. d'Esternay, p. 5).

MOLIGNON, f. c^m du Breuil. — *Molignons*, 1399 (arch. nat. P 180, 100).

MOLINARD, lieu-dit, c^m de Vouzarcès.

MOLINCOURT, h. c^m de Rieux. — *Melancort*? v. 1222 (livre des vass. de Champ.). — *Moulaincourt*, v. 1395 (arch. nat. P 201, f° 91 r°). — *Mollancourt*, 1489 (chât. de Montmirail). — *Mollincourt*, 1645 (min. Labbé, à Montmirail). — *Mollin-Cour*, 1651 (min. Peignot, à Marcilly). — *Molincourt*, 1729 (arch. de l'Aube, G 726). — *Malincourt*, xviii^e s^e (Cassini).

MOLINCOURT (RU DE), affl. du ru de Vinet; arrose le territoire de Rieux.

MOLINET (LE), anc. mⁱⁿ, c^m de Pierry. — *Le Molinet*, près Pierry, 1496 (S.-Pierre-aux-Monts, c. 10). — *Une maison couverte de royaux en laquelle a ung molin à cheoir eau*, etc., icelle maison et molin appelé communément le Molinet assis à Piery, 1502 (arch. nat. P 131, 100). — *Le Molinet du Ruz*, 1507 (S.-Pierre-aux-Monts, c. 9). — *Le moulin vulgairement appelé le Molinet dudit Saint-Julien*, 1508 (ibid.). — *Ung molin à Choisel, appelé communément le Molinet, seant au lieu de Pierry-Saint-Julien*, 1523 (ibid.).

Ce moulin ne paraît pas devoir être distingué

du moulin de Choisel, mentionné plus haut, p. 67 col. 1.

MOLINOTS (LES), f. c^m de Margny. — *Molinot*, xviii^e s^e (Cassini). — *Molineaux*, 1860 (Cornet-Paulus).

MOLINOTS (LES), f. c^m de Suizy-le-Franc. — *Les Molinots*, 1763 (Orbais, p. 22). — *Les Molinos*, xviii^e s^e (Cassini).

MOLINS, c^m d'Avize. — *Molin*, 1157 (dioc. anc. de Châl. t. I, p. 359). — *Molendina, Molins*, v. 1172 (feoda Campanie, n° 83). — *Les Moulins, le Moulin, Moulins*, v. 1222 (livre des vass. de Champagne, traduction du latin *Molendina*). — *Molinum*, 1225 (Gallia christiana, t. X, p. 134). — *Moulins*, 1398 (Argensolles, c. 2). — *Le fief de Molins lez Espernay*, 1445 (arch. nat. P 170, 15). — *Moulins-en-Brye*, 1573 (ibid. P 181, 116). — *Moslins, Moslinum in Campania*, 1783 (état du diocèse de Soissons, p. 279).

En 1789, Molins était compris dans l'élection d'Épernay et suivait la coutume de Vitry. Son église paroissiale, diocèse de Soissons, doyenné d'Orbais, était dédiée à saint Pierre; le seigneur du lieu présentait à la cure.

C'est à tort que *Moslins* est aujourd'hui l'orthographe officielle du nom de cette commune.

MONCEAU (LE), écart, c^m de Merfy. — *Le Montceau*, 1860 (Cornet-Paulus).

MONCEAUX, mⁱⁿ détr. c^m de Bazancourt. — *Moncaz*, 1166 (S.-Remy de Reims, l. 50). — *Molendina Domni Petri prioris qui sunt in loco qui dicitur Moncaus*, 1191 (ibid.). — *Quidam molendina que fuerant magni prioris dicti monasterii, sita et posita in territorio de Basilica Curte, in loco qui dicitur Moncellus*, 1290 (cart. A de S.-Remy de Reims, p. 592).

MONCEAUX, anc. mⁱⁿ, c^m de Taissy. — *Molendina ad Moncellis de Taisseio*, 1218 (S.-Nicaise de Reims, c. 9).

MONCEL, écart, c^m de Châtices (Cornet-Paulus).

MONCEL (LES), loc. disp. c^m de Fontaine-Denis. — *Le Montcel*, 1766 (arch. nat. Q¹ 661).

MONCEL (LE), h. c^m d'Igny-le-Jard. — *Le Monciel*, 1365 (arch. nat. P 142, f° 160 r°). — *Le Monsel*, 1394 (ibid. P 180, 125). — *Le Monset*, xviii^e s^e (Cassini). — *Le Moncet*, 1847 (lieux habités). — *Le Montcet*, 1860 (Cornet-Paulus).

MONCEL, mⁱⁿ détr. c^m de Loivre. — *Quoddam molendinum suum situm, ut dicebant, super Loivre, juxta Moncellum*, 1242 (S.-Basle, c. 43).

MONCEL, l'un des fiefs composant les Grands-Hameaux de Romain, c^m de Romain. — *Le fief nommé le Moncel aurement dict le Colombier*, 1529 (arch. nat.

- P 163, 67). — *Le Moncel autrement dict le Coulombier*, 1575 (*ibid.* P 163, 73).
- MONCEL, f. c^{de} de Voilecomte. — *Curia de Moncellis; in fine Moncellorum*, 1197 (Châtrices). — *Moncets*, 1847 (lieux habités).
- MONCET (LE), m^{de}, c^{de} d'Avenay. — *Apud Monceaux*, 1208 (cart. d'Avenay, f^o 8 v^o). — *Molendinum de Moncello*, v. 1252 (arch. nat. J 202, 47). — *Le moulin du Moncel*, v. 1274 (*ibid.* J 202, 47). — *Un molin séant au terroir d'Avenay, nommé le molin de Monsel, sur le ruissel de Loivre*, 1439 (*ibid.* P 181, 65). — *Le moulin de Montcel*, 1656 (arch. nat. P 217, 37). — *Le Moncetz*, 1847 (lieux habités).
- MONCET (LE), f. c^{de} de Baslieux-sous-Châtillon. — *Moncet*, xviii^e s^{de} (Cassini). — *Moncetz*, 1847 (lieux habités). — *Le Montcet*, 1860 (Cornet-Paulus).
- MONCET, h. c^{de} du Breuil. — *Le Moncel*, 1399 (arch. nat. P 180, 100). — *Moncel*, 1510 (*ibid.* P 179, 84). — *Le Moncel les Igny-le-Jard*, 1674 (*ibid.* P 1154, f^o 155 r^o). — *Moncet*, xviii^e s^{de} (Cassini). — *Le Montcet*, 1860 (Cornet-Paulus).
- MONCET (LE) ou LE MONCET, écart, c^{de} de Fismes (Cornet-Paulus).
- MONCET (LES), h. c^{de} de Rieux. — *Le Moncel*, xviii^e s^{de} (Cassini). — *Montcet de Rieux*, 1847 (lieux habités). — *Le Montcet*, 1860 (Cornet-Paulus).
- MONCET, f. c^{de} de Saint-Masmes (Cassini). — *La ferme du Mousset*, 1720 (Saugrain, t. 1, p. 483).
- MONCET (LE), h. c^{de} de Ventelay. — *Moncel de Vantelay*, v. 1274 (arch. nat. J 202, 45). — *Moncé*, 1392 (*ibid.* P 181, 132). — *Le Moncel*, 1575 (*ibid.* P 181, 162). — *Mousset, situé en la paroisse de Vantelet*, 1696 (*ibid.* P 222, 39). — *Le Moncet*, 1725 (*ibid.* P 223, 29). — *Le Monsai*, xviii^e s^{de} (Cassini). — *Le Montcet*, 1860 (Cornet-Paulus).
- MONCET (LE), h. c^{de} du Vézier. — *Moncel*, xviii^e s^{de} (Cassini). — *Les Montcetz*, 1832 (état-major). — *Le Moncet de Vézier*, 1847 (lieux habités). — *Montcel, le Montcet*, 1860 (Cornet-Paulus).
- MONCETS, c^{de} de Marson. — *Ecclesia sancte Marie de Moncel, Monceaux*, 1161 (S.-Memmie, c. 1). — *Monceis*, 1171 (*ibid.*). — *Moncelli*, 1178 (*ibid.*). — *Monceus*, 1199 (S.-Pierre-aux-Monts, c. 24). — *Monticuli*, 1213 (*ibid.* c. 2). — *Monciaus*, v. 1252 (arch. nat. J 193, 51). — *Monciaux, Monceux*, 1268 (S.-Memmie, c. 8). — *Monciaux*, v. 1274 (arch. nat. J 202, 46 ter). — *Monceaus deleis Chalons*, v. 1300 (extenta Campanie, Vitry). — *Moncetz lès Sarry*, 1383 (arch. nat. P 188, 52). — *Montcets*, 1503 (Barthélemy, hist. de Châlons, p. 47). — *Monceaux*, 1508 (arch. nat. P 181, 166). — *Montcetz-lez-Chépy*, 1633 (lieux régis par la cout. de Vitry). — *Moncets*, 1653 (S.-Memmie, c. 8).
- En 1789, Montcets faisait partie de l'élection de Châlons et était régi par la coutume de Vitry. Son église paroissiale, diocèse et doyenné de Châlons, était consacrée à Notre-Dame; l'abbé de Saint-Memmie présentait à la cure.
- MONCETS (LES), f. c^{de} de Tréfolz.
- MONCETZ, écart, c^{de} d'Élize.
- MONCETZ (LE PETIT-), h. disp. c^{de} de Saint-Vrain. — 1633 (lieux régis par la cout. de Vitry).
- MONCETZ-L'ABBAYE, c^{de} de Thiéblemont. Ancienne abbaye d'hommes, de l'ordre de Prémontré, fondée en 1142, au diocèse de Châlons, sous l'invocation de Notre-Dame. — *Sancta Maria de Betiniaca Curte; prefata ecclesia Beate Marie, et sanctorum nostrorum Mauricii et sociorum ejus, et beati Nicolai atque omnium sanctorum*, 1147 (Moncetz, c. 1). — *Moncelli*, 1163 (dioc. anc. de Châl. t. I, p. 366). — *Monticelli*, 1174 (Moncetz, c. 3). — *Monciaus*, vers 1222 (livre des vassaux de Champagne). — *Teobaldus, miles de Monceis*, 1230 (Ulmoy). — *Monciaux*, v. 1252 (arch. nat. J 202, 55). — *Moncelx*, 1256 (S.-Pierre-aux-Monts, c. 8). — *Villa de Moncellis super Maternam*, 1257 (Chemignon, c. 4). — *Monasterium de Moncellis en Pertois, quondam de Avignio*, 1285 (Moncetz, c. 1). — *L'abbey et le couvent de Monciaus en Pertois*, 1296 (*ibid.*). — *Monceaux*, xiii^e siècle (cart. de Chemignon, f^o 35 r^o). — *Moncelz-en-Pertois*, 1304 (S.-Remy-aux-Monts, c. 8). — *Moncelli in Pertisniaco*, 1310 (*ibid.* c. 21). — *Monceaux*, 1331 (Moncetz, c. 1). — *Abbas et conventus monasterii de Betignicuria, ordinis Premonstratensis, Cathal. dyocesis*, 1336 (*ibid.*). — *Li abbés et couvens de l'esglise de Betigny, lez la ville de Moncelz-en-Pertois*, 1345 (*ibid.*). — *L'esglise de Moncels l'Abbaye*, 1353 (*ibid.*). — *Moncels*, 1356 (S.-Pierre-aux-Monts, c. 8). — *La ville de Monceaux-en-Pertois, près Larzicourt*, 1388 (*ibid.*). — *Moncellum*, 1405 (pouillé de Châlons, f^o 77 r^o). — *Moncel-lez-Nonnains*, 1462 (arch. nat. Q^o 662, f^o 42 v^o). — *Le Moncel-lez-Nonnains*, 1464 (S.-Pierre-aux-Monts, c. 14). — *L'abbaye et monastere de Nostre-Dame de Moncelz*, 1485 (Moncetz, c. 1). — *Moncelz-la-Ville lez Arzillières*, v. 1500 (*ibid.*). — *Moncets*, 1509 (procès-verbal de la cout. de Vitry). — *Moncelz-sur-Marne*, 1517 (Moncetz, c. 2). — *Monselz*, 1524 (*ibid.* c. 3). — *Moncets-l'Abbaye*, 1633 (lieux régis par la cout. de Vitry). — *L'abbaye de Moncetz*,

- 1687 (arch. nat. P 221, 80). — *L'abbaye [de] Moncel, qui autres fois s'appelloit Betigny, a pour patron saint Maurice dont elle tient par tradition avoir l'os du bras gauche*, 1690 (Moncetz, c. 1). — *Nostre-Dame de Monsaist*, 1695 (*ibid.* c. 3). — *Montcelz*, 1765 (S.-Jacques de Vitry, c. 1). — *L'abbaye Nostre-Dame de Montcelz*, 1768 (Moncetz, c. 1).
Moncetz-l'Abbaye était compris, en 1789, dans l'élection et suivait la coutume de Vitry. Son église paroissiale, diocèse de Châlons, doyenné de Perthes, était dédiée à saint Calixte; l'abbé de Saint-Pierre-aux-Monts présentait à la cure.
- MONCHEUX, f. c^m de Courmelois. — *Moncheux*, 1835 (état-major). — *Montcheux*, 1860 (Cornet-Paulus).
- MONCIEUX, anc. m^l, c^m de Warmeriville. — *In molen-dinis de Warmeriville, situs in loco qui dicitur Montieus*, 1249 (chap. de Reims, l. 41 bis).
- MONDANT, h. c^m de Courbétoux. — *Mondaon, Mondant*, 1479 (chât. de Montmirail). — *Mondans*, 1487 (*ibid.*). — *Mondaons*, 1490 (*ibid.*). — *Montdaon*, 1510 (Andecy, c. 1). — *Mondam*, 1526 (*ibid.* c. 3, f^o 31 et 33 r^o). — *Montdant*, 1862 (Guérard, p. 234).
- MONDELAIN, f. c^m d'Orbais. — *Mondelin*, xv^e s^e (E. de Barthélemy, cart. de l'évêché de Châl. p. 115). — *Grand et Petit Mondelin*, xviii^e s^e (Cassini). — *Mondelaine*, 1836 (état-major). — *Montdelin*, 1860 (Cornet-Paulus).
- MONDEMENT, vill. c^m de Mondement-Montgivroux. — *Mons Ademanni, Mons Huldemanni*, 1128 (pouillé de Troyes, n^o 313). — *Mons Idemanni*, 1124-1130 (cart. d'Oyes, f^o 18 v^o). — *Mons Idomanni*, 1175 (*ibid.* f^o 20 v^o). — *Mondemant*, 1202 (*ibid.* f^o 29 r^o). — *Mondement*, 1223 (hist. de la maison de Broyes, p. 26). — *Monhudement*, 1226 (Andecy). — *Monsdemane*, 1407 (pouillé de Troyes, n^o 313). — *Mondimentus*, 1443 (évêché de Troyes, G 22). — *Mondementum*, 1457 (*ibid.* N 79). — *Montdoment*, 1805 (ann. de l'an XIII, p. 67). — *Montdement*, 1860 (Cornet-Paulus).
En 1789, Mondement était compris dans l'élection de Sézanne et suivait la coutume de Meaux. Son église paroissiale, diocèse de Troyes, doyenné de Sézanne, était dédiée à Notre-Dame; l'évêque de Troyes, et, plus anciennement, le prieur de Saint-Gond, en était collateur.
- MONDEMENT-MONTGIVROUX, c^m de Sézanne, commune formée en 1845 de l'union des anciennes communes de Mondement et de Montgivroux.
- MON-DÉSIR, f. c^m de Moivre. — *Mon-Désir*, 1847 (lieux habités). — *Montdésir*, 1860 (Cornet-Paulus).
- MONDÉSIR, écart, c^m de Passavant. — *Montdésir*, 1860 (Cornet-Paulus).
- MON-IDÉE, f. c^m de Brimont. — *Mon-Idée*, 1847 (lieux habités). — *Monidée*, 1860 (Cornet-Paulus).
- MOS-IDÉE, m^l, c^m de Cormicy.
- MOSSOIE (LA), f. détr. c^m de Léchelle. — *La Monjoye*, 1563 (chât. de Montmirail).
L'emplacement de cette ferme est marquée, au cadastre de Léchelle, par le lieu-dit *la Mongeois*.
- MON-PLAISIR, f. c^m de Courtisols. — *Montplaisir*, 183. (état-major).
- MON-PLAISIR, f. c^m de Malmy. — *Mon-Plaisir*, 1847 (lieux habités). — *Montplaisir*, 1860 (Cornet-Paulus).
- MONSIEUR-VAUX, anc. m^l, c^m de Landricourt. — *Une maison appelée Monsieur Vaulx*, 1631 (arch. nat. P 216, 82).
- MOSSIGNY, lieu-dit, c^m de Sainte-Marie-à-Py.
- MONT (LE), f. c^m de Clamanges. — *Le Mont*, v. 1222 (livre des vass. de Champ.). — *Grangia de Moum*, 1228 (le Reclus, c. 2). — *Les maisons dou Maon*, 1300 (*ibid.* c. 1). — *Domus nostra dicta dou Mahon, sita in parrochia de Clamangis*, 1306 (chap. de Châl. a. 4, l. 56). — *Domus religiosorum viro-rum et honestorum de Recluso, nuncupata gallice le Mahon*, 1349 (le Reclus, c. 1). — *Le gagnaige... du Maon*, 1346 (*ibid.*). — *Nostre cense du Mond*, 1522 (*ibid.*).
- MONT (LE), f. c^m de Soigny. — *Le fief du Mont, assis au village de Soigny*, 1742 (arch. nat. Q¹ 672).
- MONT (RU DU), affl. de la Sommesoude; sépare les finages de Lenharée, Normée et Clamanges, des territoires de Soudron et de Villeseneux.
- MONTAGNE (LA), f. c^m de Bricot-la-Ville. — *Une maison... assis audit lieu de la Montagne*, 1619 (Bricot, c. 1). — *La Montagne, paroisse de Bricot-la-Ville*, 1650 (minutes Peignot, à Marçilly).
- MONTAGNE (LA), h. c^m de Courgivaux.
- MONTAGNE (LA), h. détr. c^m de Montmirail. — *La Montagne*, 1563 (chât. de Montmirail). — *Le lieu et maison appelée la Montagne, ... ledit lieu de la Montagne sera appelé le fief de la Montaigne*, 158. (*ibid.*). — *Le fief de la Montaigne qui est un petit hameau près dudit Montcouppot, où il n'y a plus aucuns habitans demourans, à l'occasion des guerres et des mortalitez*, 1603 (arch. nat. P 180, 101).
- MONTAGNE (LA), h. détr. c^m d'Oger. — *La Montaigne d'Oger*, 1383 (arch. nat. P 188, 52).
- MONTAGNE (LA), carrières, c^m de Pouillon.
- MONTAGNE (LA), f. et m^l à vent, c^m de Trigny.
- MONTAGNE (LA), écart, c^m de Villers-Franqueux.

MONTAGNE-DE-CROTTE (LA), écart, c^m de Sézanne (Cornet-Paulus).

MONTAGNE-DE-NANTEUIL (LA), in^m, c^m de Corroyeux.

MONTAGNE DE REIMS (LA), région naturelle représentée par les hauteurs qui séparent le bassin de la haute Vesle du bassin de l'Ardre. Son nom est devenu de bonne heure celui d'un des doyennés du diocèse de Reims et celui d'une prévôté de l'abbaye de Saint-Remy de Reims. — *Montana*, XII^e s^e (fragm. de polypt. p. 168). — *Prepositus de Montana*, 1212 (cart. C de Saint-Remy de Reims, f^o 54 r^o). — *In aliquibus villis in Montana*, v. 1263 (arch. adm. de Reims, t. I, p. 844). — *La Montaigne de Reims*, comm. du XIV^e siècle (*ibid.* t. I, p. 1089). — *Decanatus de Montana*, 1303-1312 (*ibid.* t. II, p. 1051). — *La Montaigne*, 1337 (*ibid.* t. II, p. 747). — *Doyenné de la Montaigne*, 1363 (*ibid.* t. III, p. 278). — *La prévôté de la Montaigne de Reims*, XIV^e s^e (arch. lég. de Reims, cout. p. 607). — *Montana Remensis*, av. 1400 (nécr. de l'église de Reims, p. 67). — *La Montaigne de Reims*, 1458 (S.-Nicaise, c. 8).

MONTAGNE-DE-REIMS (FORÊT DE LA), s'étendant sur les finages de Verzy, Villers-Marmery, Verzenay, Mailly, Ludes, Ville-en-Selve, Chigny, Rilly-la-Montagne, Villers-Allerand, Serriers, Courtagnon, Saint-Imoges, Germaine, Ville-en-Selve, Mutigny et Avenay. — *Nemus Rigetium*, v. 948 (Flodoard, l. II, c. 3). — *Sylva Archiepiscopi*, 1121 (Marlot français, t. III, p. 734). — *Silva de Vauhunem*, 1197 (arch. lég. de Reims, statuts, t. I, p. 171). — *Nemus de Verdenai*, v. 1252 (arch. nat. J 202, 47). — *Foresta de Villari Aleran*, v. 1263 (arch. adm. de Reims, t. I, p. 855). — *Nemus S. Basoli*, 1267 (liber pontif. f^o 115 v^o). — *In bosci seu nemoribus . . . sitis apud locum qui Montana vulgariter dicitur, juxta Remis*, 1294 (S.-Remy de Reims, l. 411). — *En ses bois assis et situés es Montaignes de Reims*, 1397 (*ibid.*). — *La forêt de la Route*, 1854 (Flodoard, traduction Lejeune, t. I, p. 233).

MONTAON, h. c^m de Bagnoux. — *Montaon*, XIII^e s^e (arch. de l'Aube, G 987). — *Monthaon*, 1860 (Cornet-Paulus).

MONTAIGU, chât. détr. c^m de Bisseuil. — *Mont-Agu*, v. 1222 (livre des vass. de Champ.).

MONT-AIMÉ, mont. isolée, c^m de Bergères-lez-Vertus. Un château fort, construit sur cette montagne vers 1210, par Blanche, comtesse régente de Champagne, fut détruit au milieu du XV^e siècle. — *Mons Wavinarium*, 696 (Pardessus, diplomata, t. II, p. 238, mauv. copie). — *Mons Witnar*, 877 (Annales Bertin). — *Mons Aymeri*, 1162 (Andecy). — *Ca-*

pella de Monte Ymeri que sita est in parochia nostra de Bergeriis, 1219 (liber pontif. f^o 233 r^o). — *Mont Huimeri*, v. 1220 (livre des vass. de Champ.). — *Moimer*, 1225 (Andecy, c. 1). — *Mons Widomari*, *Mons Winnari*, v. 1240 (chronicon Alberici). — *Mons Hymeri*, *Moimeri*, *Mohimer*, v. 1252 (arch. nat. J 193, 51). — *Moymeri*, *Moymorum*, 1256-1270 (feoda Camp. n^o 590 et 698). — *Moymor*, 1273 (la Charmoye, c. 6). — *Mommeri en Campagne*, fin du XIII^e siècle (Gaufrey, p. 67). — *Moynymé*, 1360 (arch. nat. K 1155). — *Montymer*, 1366 (*ibid.* Q¹ 681, f^o 102). — *Le chastel et forteresse de Moymor lequel est noble, beaux et grans, et de grant antiquité*; *Muymor*, 1367 (*ibid.* f^o 11 et 21 r^o). — *Moismor*, 1425 (arch. lég. de Reims, statuts, t. I, p. 614). — *La mothe de Moymor-le-Chastel, assize lez ledit Vertus*, 1508 (arch. nat. P 207, 12). — *La tour de Mymaz*, 1574 (mémoires de Cl. Hatou, p. 770). — *Montaymé*, 1605 (arch. nat. P 190, 56). — *Le chasteau de Moymé*, 1636 (*ibid.* P 215, 36). — *Moymez*, *Moismé*, 1659 (*ibid.* Q¹ 680). — *L'ancien chasteau et ville de Montaimé*, 1673 (*ibid.* Q¹ 681).

Les habitations groupées autour de la forteresse portaient le nom de MOYMER-LA-VILLE qu'on rencontre dans plusieurs documents du XIII^e au XVI^e siècle. — *Moymor villa*, v. 1129 (arch. nat. KK 1064, f^o 283 v^o). — *Moymor la Ville*, 1366 (*ibid.* Q¹ 681, f^o 223 v^o). — *Moymor la Ville*, 1489, 1508 (*ibid.* Q¹ 681, P 207, 12).

Le Mont-Aimé paraît avoir été le siège d'un ancien oppidum dont le nom n'est pas connu d'une manière certaine, mais qui, si l'on en juge par les distances qu'indique la Table de Pentinger, et par le parcours des chemins antiques, pourrait fort bien être *Bibe*, station romaine située au point de jonction de voies aboutissant à Reims, à Troyes et à Meaux (par Chailly). Les importants vestiges d'un autre âge, qu'on y voyait avant l'an 1210, date de la construction du château féodal, furent considérés comme les restes du fabuleux château de *Hautefouille*, demeure du traître Ganelon; cette croyance est relatée, notamment, dans la chanson de geste qui a titre «Gaufrey» (p. 67, 146, 152, etc.) et dans plusieurs chroniques romanesques.

La statistique dressée par l'administration des postes, en 1847, indique, à deux lieues de Colligny et sur le territoire de cette commune, une maison isolée qui porterait le nom de Mont-Aimé.

MONTALARD, f. c^m d'Oyes. — *Hereditagium Montis Alardi*, 1174 (cart. d'Oyes, f^o 2 v^o). — *Le sief de Montalard*, 1768 (arch. nat. Q¹ 678).

- MONTALET (Le)**, h. c^m de Saint-Memmie (Cassini).
- MONTANEUF**, h. c^m de Serriers. — *Montaneuf*, 1385 (arch. nat. P 178, 108). — *Montainieu*, 1429 (*ibid.* P 162, 73). — *Montanneux*, 1556 (S.-Nicaise de Reims, l. 7 bis). — *Montaneux*, 1626 (arch. nat. P 167, 370). — *Montanier*, *Montaniere*, 1630 (*ibid.* P 167, 26 et 33). — *Montaneu*, 1630 (*ibid.* P 191, 11).
- MONT-AOÛT**, mont. c^m de Broussy-le-Petit. — *Mons Avotus*, *Mons Avold*, 1131 (Andecy). — *Vinea de Montavot*, 1159-1181 (le Reclus, c. 2). — *Montaoust*, 1607 (arch. nat. P 178, 101²). — *Montahoût*, xii^e siècle (cadastre de Broussy-le-Grand).
- MONT-À-PEINE**, f. c^m de Belval (canton de Châtillon).
- MONT-À-PEINE**, c^m de Cuchery.
- MONT-À-PEINE**. — Voy. aussi MONTE-À-PEINE.
- MONTARMÉ**, f. détr. c^m de Montmort. — *Montormé*, 1508 (arch. nat. P 207, 12). — *Ung fief à Montormel*, 1509 (évêché de Châl. c. 15). — *Montarmé*, 1603 (*ibid.*). — *Le fief du Haut et Bas Montarmé*, 1713 (*ibid.*). — *Montarmé, ferme ruinée*, 1720 (Saugrain, t. I, p. 470). — *Bois Mont-Armé* [bois], 1834 (état-major).
- MONTAUBAN**, h. c^m de Monthelon. — *Montauban*, 1720 (Saugrain, t. I, p. 471). — *Montaubant*, 1805 (ann. de l'an XIII, p. 73).
- MONTAZIN**, f. c^m de Savigny. — *Mons Haiseium*, 1145 (Igny, l. Montazin). — *Grangia de Monthasen*, 1154-1159 (cart. d'Igny, f^o 2 r^o). — *Mons Hasain*, 1159 (*ibid.* f^o 17 r^o). — *Mons Hasan*, 1174 (Igny, l. Montazin). — *Monthasain*, 1174 (cart. d'Igny, f^o 22 v^o). — *Mons Haisain*, 1182 (Igny, l. Montazin). — *Monthasan*, 1198 (cart. d'Igny, f^o 27 v^o). — *Mons Hasein*, 1208 (*ibid.* f^o 32 r^o). — *Monthasain*, 1243 (Igny, l. Flancourt). — *Monthazein*, 1269 (*ibid.* l. Montazin). — *Monthazain*, 1292 (cart. d'Igny, f^o 158 v^o). — *Monthazin*, 1294 (Igny, l. Montazin). — *Monthazin*, 1721 (chap. de Reims, l. Jonchery). — *Monthassin*, 1860 (Cornet-Paulus).
- MONTBADEL**, chât. détr. c^m de Sommesuippe. — *Montbadel*, 1502 (arch. nat. Q¹ 655; Avenay, p. 72). — *Le chastel, terre et seigneurie de Montbadel entre Suippe et Sommesuippes*, 1516 (arch. nat. P 184, 80). — *Le fief, terre et seigneurie, chastel, etc., de Montbadel*, 1604 (*ibid.* P 185, 30). — *Montbaudet*, 1647 (*ibid.* P 216, 141). — *Montbaudel*, 1680 (arch. nat. Q¹ 655; Avenay, p. 78). — *La terre et seigneurie de Montbadel*, 1772 (arch. nat. Q¹ 671). — *Mont-Badel ou Mont-Baudel*, 1860 (Cornet-Paulus).
- MONTBAVIER**, loc. détr. près Possesse. — *Mons Baivier*, 1165 (la Neuville, c. 5). — *Munt-Bavier*, 1165 (dioc. anc. de Chât. t. I, p. 403).
- MONTBAYEN**, h. c^m de Saint-Martin-d'Ablois. — *Mons Biduenus*, 1032 (histoire des comtes de Champ. t. I, p. 469). — *Montbaien*, 1235 (arch. nat. J 197, 40). — *Montbaien vers Espernay*, 1269 (cart. d'Igny, f^o 228 v^o). — *Montbasin*, *Mont-Baain*, v. 1300 (extenta Campanie, Épernay). — *Mons Bayennus*, *Mont-Bayem*, 1318 (Boutaric, actes du parlem. de Paris, n^o 5216 et 5343). — *Montbayen*, 1598 (arch. nat. P 181, 19). — *Montbasin*, 1634 (*ibid.* P 216, 38).
- MONTBERGON**, m^m de camp. c^m de Vitry-le-François.
- MONT-BERNON**, mont. c^m d'Épernay.
- MONTBETON**, maison détr. c^m de Crugny. — *Hugo de Montbeton*, v. 1172 (feoda Campanie). — *Petrus de Montbeton*, 1253 (cart. de S.-Thierry de Reims, f^o 62 v^o). — *Huet de Montbeton*, 1259 (S.-Remy de Reims, l. 89). — *Ung fief appelé le fief de Montbeton assis audit Cruny, auquel fief append une maison ou hostel appelé l'ostel de Montbeton, ouquel a une tour quarrée, court, grange et jardin*, 1486 (*ibid.*).
- MONT-BILGARE**, mont. c^m de Bussy-le-Repos.
- MONTBLÉRU**, h. c^m de Neuvy. — *Montbléré*, v. 1222 (livre des vass. de Champ.). — *Montbleru*, v. 1252 (arch. nat. J 195, 96). — *Mons Bleru*, 1317 (Boutaric, actes du parlem. de Paris, n^o 4539). — *Montbléru*, 1401 (chap. de Sézanne, c. 8). — *Montblairu*, xviii^e siècle (Cassini).
- MONTBOEUF**, m^m à vent, c^m de Verzenay.
- MONTBRÉ**, c^m de Verzy. — *Munbrès*, 1197 (cart. A de S.-Remy, p. 120). — *Munbrès*, v. 1200 (arch. lég. de Reims, statuts, t. I, p. 471). — *Montbrés*, 1201 (*ibid.* t. I, p. 175). — *Mombretum*, 1203 (cart. de l'Amour-Dieu, f^o 35 v^o). — *Mombrés*, comm. du xiv^e siècle (arch. adm. de Reims, t. I, p. 1090). — *Mombretum*, 1303-1312 (*ibid.* t. II, p. 1048). — *Montbret*, 1374 (cart. A du chap. de Reims, f^o 290 r^o). — *Montbret*, v. 1375 (arch. adm. de Reims, t. III, p. 416). — *Mombret*, 1433 (arch. nat. Q¹ 656). — *Mombré*, 1652 (arch. lég. de Reims, statuts, t. I, p. 240). — *Monbré*, 1748 (chap. de Reims, l. 37).
- Montbré faisait partie de l'élection et suivait la coutume de Reims. Son église paroissiale, annexe de celle de Trois-Puits, diocèse et doyenné de Reims, était consacrée à saint Remy.
- MONTBUSSEY**, fief, c^m de Saint-Hilaire-au-Temple (dioc. anc. de Châl. t. I, p. 239).
- MONTCHÂTÉ**, écart, c^m d'Hermonville (Cornet-Paulus).

— Cet écart prétendu répond au lieu-dit *Mont-de-Chdté*.

MONTCHENIL, mont. où se trouvait le gîte des chiens du comte de Champagne, c^m de Vertus. — *Domus de Monte Canino*, 1179 (Gall. christ. t. X, c. 175).

MONTCHENOT, h. c^m de Villers-Allerand. — *Caniculæ, Caniculæ*, 1067 (arch. adm. de Reims, t. I, p. 218 et 221). — *Monchenot*, xviii^e s^e (Cassini). — *Montgenaux*, 1860 (Cornet-Paulus).

MONTCOCHET, h. c^m de Minaucourt.

MONTCOUPOT, h. c^m de Montmirail. — *Moncopot*, v. 1222 (livre des vass. de Champ.). — *Montcoupot*, v. 1252 (arch. nat. J 195, 96). — *Montcoupot*, 1405 (*ibid.* P 179, 31). — *Moncoupot*, 1409 (chât. de Montmirail). — *Montcoupot*, 1436 (arch. nat. P 179, 3^e 174). — *Montcopot*, 1480 (chât. de Montmirail). — *Montcoppot*, 1484 (*ibid.*). — *Moncopot*, 1495 (arch. nat. P 179, 179). — *Montcoupault*, 1510 (Andecy, c. 1). — *Montcoupault*, 1603 (arch. nat. P 162, 23). — *Moncoupault*, 1604 (Andecy, c. 1). — *Montcoupault*, 1643 (minutes Naudé, à Orbais).

MONTCOUVENT, f. c^m de Corriber (Cassini).

MONT-CURÉ (LE), h. c^m de Bouy.

MONT-D'ARÈNE (LE), lieu-dit, c^m de Reims. — *Harenæ*, 1136 (Marlot français, t. III, p. 796). — *Le Mont d'Araine*, v. 1250 (Huon de Bordeaux, édition Grandmaison, p. 6). — *Le Mont d'Araine*, 1324 (arch. adm. de Reims, t. II, p. 380). — *Les mons d'Araine* (*ibid.* t. II, p. 554). — *Le Mont d'Araine*, comm. du xviii^e siècle (Lacourt, cité par Varin; arch. adm. de Reims, t. I, p. 1056).

Le nom du Mont-d'Arène indique le site de l'amphithéâtre romain de Reims.

MONT-DE-BILLY (LE), maisons, c^m de Billy-le-Grand.

MONT-DE-BILLY (LE), h. c^m des Petites-Loges et de Sept-Saulx.

MONT-DE-GRUGUET (LE), mont. c^m de Mareuil-sur-Ay.

MONT-DE-L'AUBE (LE), fief, c^m de Saint-Étienne (dioc. anc. de Châl. t. II, p. 56).

MONT-D'ERPIGNY, lieu-dit, c^m de Francheville.

MONT-D'ORMES, mⁱⁿ, c^m des Mesneux.

MONTÈ-LA-PEINE, f. c^m de Romigny.

MONTÈ-LA-PEINE. — Voy. aussi **MONT-LA-PEINE**.

MONTÈ-KA-PEINE, mⁱⁿ à vent, c^m de Champfleury.

MONTÈGIRALTY, lieu-dit, c^m de Saint-Just.

MONTENIL, écart, c^m de la Celle-sur-Chantemerle (Cornet-Paulus).

MONTÉPREUX, c^m de Fère-Champenoise. — *Mons Speratorii*, 1032 (hist. des comtes de Champagne, t. I, p. 469). — *Mons Esperoier*, 1131-1142 (chap. de Châl. a. 4, l. 5). — *Mont Espereor*,

v. 1222 (livre des vass. de Champ.). — *Mons Espereur*, *Montespereour*, v. 1252 (arch. nat. J 195, 96). — *Montesperour*, 1349 (*ibid.* Q¹ 681¹, f^o 90). — *Montespereur*, 1366 (pouillé de Châl. f^o 20 r^o). — *Mons Superior*, 1405 (*ibid.* f^o 81 v^o). — *Montespreux*, 1508 (arch. nat. P 207, 12). — *Motespreux*, 1521 (*ibid.* P 178, 66). — *Montepreux*, 1605 (*ibid.* P 190, 56). — *Ecclesia de Monteproso*, alias de Monte Superiori, vulgo *Montepreux*, 1775 (chap. de Châl. a. 1, l. 56).

Montépreux faisait partie, en 1789, de l'élection de Châlons et était régi par la coutume de Vitry. Son église paroissiale, diocèse de Châlons, doyenné de Vertus, était consacrée à saint Gengoul; le chapitre cathédral de Châlons présentait à la cure.

MONT-ESSEY (LE), lieu-dit, c^m de Souain.

MONTÉVIGNY (CHEMIN DE), lieu-dit, c^m de Louvercy.

MONTÉLIX, chât. détr. c^m de Chavot. — Flodoard rapporte la construction d'une forteresse *in loco qui dicitur Mons Felicis*, 952 (Flodoard, anno 952). — *Altare Sancti Martini in Monte Felicis*, 1032 (hist. des comtes de Champ. t. I, p. 469). — *Mons Felicis*, 1042 (*ibid.* t. I, 482). — *Hugo de Monte Felici*, 1120 (S.-Denis de Reims, l. du bois de Vernay). — *Felicis Mons*, 1143 (arch. nat. S 4968). — *Mons Felix*, 1201 (cart. de Saint-Martin d'Épernay, p. 145). — *Montfelix*, v. 1222 (livre des vass. de Champ.). — *Le Mont-Felix*, v. 1274 (arch. nat. J 202, 45). — *Monflix*, 1321 (S.-Pierre-aux-Monts, c. 10). — *Monfelix*, 1327 (*ibid.*). — *Mauffelix*, 1328 (cart. de S.-Remy de Reims, p. 378). — *Montfelix*, 1328 (arch. nat. P 182, f^o 155 r^o). — *Monfelix*, 1383 (*ibid.* P 188, 52). — *Montfelix* ou *Montheureux*, 1860 (Cornet-Paulus). — Les gens du pays l'appellent *Montafiant* (hist. des comtes de Champagne, t. IV, p. 904).

L'église paroissiale de Saint-Martin de Montfélix (diocèse de Soissons, doyenné d'Orbais) subsiste encore aujourd'hui comme église paroissiale de Chavot.

MONTFERCAULT (LE CHÂTEAU DU), lieu-dit, c^m de Marson.

MONT-FERRÉ, lieu-dit, c^m de Baconnes.

MONTFERRÉ, mⁱⁿ, c^m de Taissy. — *Mons Ferratus*, v. 1067 (arch. adm. de Reims, t. I, p. 218). — *Ou terroir de Taissy, en lieu dit en Mont Ferré*, 1491 (S.-Symphorien, c. 4). — *Au lieu dit le Montferré, au terroir de Tassy*, 1720 (revenus de S.-Nicaise, t. II, p. 20).

Cassini marque vers l'emplacement de ce moulin un arbre qu'il nomme *l'Arbre de Montferet*.

MONTFLAMBERT, f. c^m de Mutigny.

- MONTFOUBERT**, anc. loc. c^{ns} de Saint-Prix. — *Mons Forberti*, 1170 (hist. de la maison de Broys, p. 16). — *Montfoubert*, 1172 (*ibid.* p. 16). — *Montfoubert*, 1219 (*ibid.* p. 19).
- MONTFOURNOIS**, f. c^{ns} de Ludes. — *Mont-Fournois*, 1847 (lieux habités). — *Montfournoy*, 1860 (Cornet-Paulus).
- MONTFOURNOIS (LE)**, m^{ns} à vent, c^{ns} de Mailly.
- MONTGARNY**, f. c^{ns} de Charmont. — *La maison de Maugarnie*, 1508 (arch. nat. P 181, 166). — *La Maugarnye*, 1530 (cart. de Montiers, 9905, f^o 260 v^o). — *Les bois de Maulgarnye*, 1538 (*ibid.* f^o 250 v^o). — *La maison et boys de Malgarnye*, 1571 (arch. nat. P 183, 9). — *Maulgarnys*, 1572 (*ibid.* P 183, 10). — *Montfarnys*, *le hameau de Maugarnie*, 1683 (lieux régis par la cout. de Vitry). — *Maugarny*, 1736 (arch. nat. P 228, 50). — *Le fief appelé Maugarny-lès-Charmont*, 1774 (*ibid.* Q¹ 664). — *Montgarnier*, 1847 (lieux habités). — *Mangarnie*, 1862 (Guérard, p. 558).
- MONTGARNY (LA PETITE)**, fief, c^{ns} de Charmont. — *Le fief de la Petite Maugarnie, situé dans le ban et finage de Charmont*, 1768 (arch. nat. Q¹ 664). — *Le fief de la Petite Maugarnye*, 1774 (*ibid.*).
- MONTGARNY**, ruines, c^{ns} de Comblizy. — *Les mesures et estang de Maugarny*, 1494 (arch. nat. P 180, 165). — *Ou terroir et finage dudit Coublizy y a ung fief nommé Maugarny*, 1512 (*ibid.* P 181, 4).
- MONTGENOST**, c^{ns} d'Épernay. — *Mons Genoldi*, 1165 (Gall. christ. t. XII, c. 271). — *Montgenout*, 1211 (cart. de Nesle, f^o 36 v^o). — *Mongenot*, 1221 (*ibid.* f^o 36 r^o). — *Mungenolt*, v. 1222 (livre des vass. de Champ.). — *Mons Genodi*, 1222 (cart. de Nesle, f^o 4 v^o). — *Mongenout*, v. 1240 (arch. nat. J 193, 83). — *Montgenuit*, v. 1252 (*ibid.* J 196, 91). — *Mongenodi*, 1381 (pouillé de Troyes, A 258). — *Montgenouil*, 1398 (arch. nat. P 171, 46). — *Montgenost*, 1411 (cart. de Sellières, f^o 27). — *Moultgenost*, *Moltgenost*, xv^e s^e (cart. de Nesle, f^o 32 r^o). — *Mongenost*, 1567 (Cl. Haton, p. 494). — *Montgenot*, 1833 (état-major). — *Mongenot*, 1703 (arch. nat. P 222, 222).
- En 1789, Montgenost était compris dans l'élection de Sézanne et suivait la coutume de Meaux. Son église paroissiale, diocèse de Troyes, doyenné de Pont-sur-Seine, était dédiée à saint Remy; l'évêque de Troyes en était collateur.
- MONTGÉRARD**, h. c^{ns} de Vinay. — *Montgérard*, xviii^e s^e (Cassini). — *Montgirard*, 1860 (Cornet-Paulus).
- MONTGIBERT**, h. détr. c^{ns} de Troissy. — *Montgibert*, 1511 (arch. nat. P 181, 1). — *La grand rue de Montgibert*, 1570 (*ibid.* P 177, 127).
- Cette localité n'est peut-être pas différente de celle que Saugrain, en 1720, appelle le *hameau des Gibart*; voy. plus haut, p. 116, col. 1.
- MONTGIVROUX**, vill. c^{ns} de Mondement-Montgivroux. — *Mons Givroldi*, 1124-1130 (cart. d'Oyes, f^o 18 r^o). — *Mons Gyroth*, 1170 (hist. de la maison de Broys, p. 16). — *Montgibout*, v. 1220 (livre des vass. de Champ.). — *Montgivot*, 1246 (Audécy). — *Mons Givotus*, 1246 (*ibid.* c. 1). — *Mongiv[r]out*, *Montgevroul*, v. 1252 (arch. nat. J 196, 50). — *Mongivrost*, 1375 (*ibid.* P 202, 172). — *Montgivrost*, 1397 (Montier-la-Celle, c. 19). — *Montgivolst*, 1754 (arch. nat. Q¹ 678). — *Montgivrout*, xviii^e siècle (Cassini). — *Mongivroux*, 1834 (état-major).
- En 1789, Montgivroux faisait partie de l'élection de Sézanne et était régi par la coutume de Meaux. Son église paroissiale, annexe de celle de Mondement, diocèse de Troyes, doyenné de Sézanne, était consacrée à saint Antoine.
- MONTGIVROUX (RU DE)**, affl. du Petit-Morin; arrose le territoire d'Oyes.
- MONTGRIMAUD**, h. c^{ns} de Grauves. — *Mont-Grainaut*, 1374 (Argensolles, c. 1). — *Montgrimault*, 1430 (arch. nat. P 181, 63). — *Mont-Grimeau*, xviii^e s^e (Cassini).
- MONTHELON**, c^{ns} d'Épernay. — *Mons Allonis*, v. 948 (Flodoard, l. II, c. 10). — *Montelon*, 1201 (cart. de Saint-Martin d'Épernay, p. 59). — *Monteron*, 1222 (S.-Jacques de Vitry). — *Monteron*, v. 1252 (arch. nat. J. 202, 47). — *Montellon*, v. 1252 (*ibid.* J 202, 47). — *Monstelon*, 1303 (S.-Pierre-aux-Monts, c. 32). — *Montillon*, 1394 (arch. nat. 181, 45). — *Monthelon*, 1580 (*ibid.* Q¹ 672). — *Mons Hellonis ou Ellonis*, 1783 (état du dioc. de Soissons, p. 283).
- En 1789, Monthelon était compris dans l'élection d'Épernay et suivait la coutume de Vitry. Son église paroissiale, diocèse de Soissons, doyenné d'Orbais, était dédiée à saint Nicolas; le prieur de Montfélix présentait à la cure.
- MONTHOULIER**, gagnage, c^{ns} de Saint-Remy-en-Bouzemont. — *Le gagnage de Monthoulier*, 1481 (arch. nat. P 216, 82).
- MONTREY-DE-MARNEUSE (LE)**, écart, c^{ns} de Lavannes (Cornet-Paulus).
- MONTIER-ARTON**, lieu-dit, c^{ns} d'Athis.
- MONTIERS**, fief, c^{ns} de Francheville (dioc. de Châl. t. II, p. 79).
- MONTIERS**, f. c^{ns} de Possesse. — Ancienne abbaye

- d'hommes, de l'ordre de Clteaux (elle avait d'abord appartenu à l'ordre de Saint-Augustin), fondée en 1134, au diocèse de Châlons, sous l'invocation de la Vierge. Elle occupait d'abord l'emplacement de la ferme de Vieux-Montiers, c^{ne} de Sommeilles (Meuse), et fut transférée au lieu où elle subsista jusqu'à la Révolution. — Geoffroy, évêque de Châlons, donne à Eustache, « venerabilis abbas Sancte Dei genitricis Marie », *locus et ecclesia que Monasterium dicitur*, 1134 (cart. de Montiers, 9905, f^o 1 r^o). — *Monasterium in Argonna*, 1138 (Montiers, c. 1). — *Ecclesia Monasteriorum*, 1135-1142 (cart. de Montiers, 10946, f^o 19 et 20 r^o). — *Sancta Maria de Monasteriis*, 1148 (*ibid.* f^o 1 r^o). — *Monasterium de Argonia*, 1163 (*ibid.*). — *Monasterium in Argonia*, 1197 (Chemion, c. 20). — *Monasterium in Argona*, 1200 (Montiers, c. 1). — *Mostiers-en-Argonne*, 1232 (cart. de Montiers, 9905, f^o 376 r^o). — *Monasteria in Argona*, 1234 (dioc. anc. de Châl. t. I, p. 383). — *Moustier-en-Argone*, 1250 (Montiers, c. 2). — *Moustiers-en-Argone*, 1255 (*ibid.*). — *Mostier-en-Argonne*, 1266 (cart. de Montiers, 9905, f^o 90 v^o). — *Montiers-en-Argonne*, 1268 (Montiers, c. 4). — *Montiers en la prevoité de Sainte-Menehot*, v. 1274 (arch. nat. J. 202, 45). — *Montiers-en-Argonne*, 1302 (S.-Jacques de Vitry, c. 1). — *Monstiers-en-Argonne*, 1367 (arch. nat. P 183, 23). — *Monstier-en-Argonne*, 1525 (Montiers, c. 1). — *Monthiers*, 1838 (état-major). — *Yoval*, 1793 (Puisseux, p. 305).
- MONTIEVAL**, f. c^{ne} de Possesse. — *Nantival*, 1507 (arch. nat. P 166, 374). — *Le fief, terre et seigneurie de Nantival, lez ledit Charmont, appelé d'ancienneté le fief Moucheron*, 1508 (*ibid.* P 179, 81). — *Nantycal*, 1518 (cart. de Montiers, 9905, f^o 278 v^o). — *Le gagnage appelé Notycal*, 1524 (Montiers, c. 2). — *La cense de Notival*, 1673 (*ibid.* c. 1).
- MONTIGNY**, h. c^{ne} de Binson-Orquigny. — *Montigniacum*, 1146 (hist. de la maison de Châtillon, p. 25). — *Montiniacum*, 1148 (arch. adm. de Reims, t. I, p. 321). — *Montigny de lès Châtillon*, 1433 (S.-Remy de Reims, l. 396).
- MONTIGNY**, lieu-dit, c^{ne} de Courtisols.
- MONTIGNY**, lieu-dit, c^{ne} de Doumartin-la-Planchette.
- MONTIGNY**, lieu-dit, c^{ne} de la Neuville-aux-Bois.
- MONTIGNY**, lieu-dit, c^{ne} de Pezthes-lez-Hurlus.
- MONTIGNY-SUR-VESLE**, c^{ne} de Fismes. — *Montigneium*, 1154-1159 (cart. d'Igny, f^o 2 r^o). — *Montiniacum*, *Montigniacum*, 1190 (*ibid.* f^o 23 v^o et 57 r^o). — *Montegneium*, *Montegni*, 1198 (cart. † de l'archev. de Reims, f^o 63 v^o). — *Muntei*, *Montinei*, XII^e s^e (fragm. de polypt. p. 171). — *Monteni*, 1202 (cart. d'Igny, f^o 60 r^o). — *In villa dicti prepositi Remensis que vocatur Montignis*, 1222 (cart. B du chap. f^o 16 v^o). — *Montignyacum*, XIII^e s^e (cart. d'Igny, f^o 67 r^o). — *Montigneyum*, 1303-1312 (arch. adm. de Reims, t. II, p. 1056). — *Montigny-sur-Vesle*, 1384 (*ibid.* t. III, p. 597). — *Montigni*, 1443 (ch. de Reims, 29).
- Montigny-sur-Vesle était compris, en 1789, dans l'élection et suivait la coutume de Reims. Son église paroissiale, diocèse de Reims, doyenné d'Hermonville, était dédiée à saint Pierre et à saint Paul; le prévôt de l'église métropolitaine de Reims présentait à la cure.
- MOSTILLON**, f. c^{ne} de Courdemange. — *Montillon*, 1847 (lieux habités). — *Montilleux*, 1860 (Cornet-Paulus).
- MOSTILLY**, lieu-dit, c^{ne} de Ville-sur-Tourbe.
- MONTJALLON**, f. c^{ne} de Mairy-sur-Marne. — *Mons Jalun*, *Monjalun*, 1161 (S.-Memmie, c. 1). — *Monjalum*, 1171 (*ibid.*). — *Mongalum*, 1178 (*ibid.*). — *Mons Jalons*, 1234-1243 (feoda Camp. n^o 435). — *Mont Jalon*, v. 1252 (arch. nat. J 202, 55). — *Mons Jalons*, 1256-1270 (feoda Campanie, n^o 602). — *Monjallon*, 1540 (arch. nat. P 179, 107). — *Montjaullon*, 1561 (*ibid.* Q^o 670). — *Mont Jallon*, 1612 (*ibid.*). — *Mont-Jalons*, 1860 (Cornet-Paulus).
- MOST-JOLI**, mont, c^{ne} de Villers-Allerand.
- MOSTOUÉ** (RU DE), affl. de la Sommesoude; coule sur les finages d'Athis et des Istres.
- MOSTOUÉ**, lieu-dit, c^{ne} de Fagnières.
- MOSTOUÉ**, f. c^{ne} de Voilemont. — *Montjouy*, 1734 (arch. nat. P 227, 50). — *Un autre petit fief apelée Maujouis scitaé au terroir de Voilemont*, 1793 (*ibid.* Q^o 657). — *Monjoué*, XVII^e siècle (Cassini). — *Monjouy*, 1862 (Guérard, p. 494). — *Maujouis*, 1847 (lieux habités).
- MOSTOUÉ** (RU DE) ou DU PETIT-MOULIN, affl. de la Vesle; arrose le finage de Prouilly.
- MOSTÉANT**, anc. prieuré clunisien dépendant du prieuré de Coincy, suj. faub. de Montmirail. — *Ecclesia Sancte Marie de Montemirello*, 1139 (arch. nat. K 23, n^o 44). — *Mons Elianus*, 1126-1152 (cart. de S.-Jean-des-Vignes, f^o 38 v^o). — *Prioratus de Monte Helge*, 1235 (*ibid.* f^o 98 v^o). — *Mons Helie*, 1250 (Du Plessis, hist. de l'église de Meaux, t. II, p. 153). — *L'esglise de Nostre-Dame de Mont-Elien*, 1287 (Bricot, c. 3). — *Monthelien lez Montmirail*, 1395 (Montier-la-Celle, c. 19). — *Nostre-Dame de Montlian*, v. 1395 (arch. nat. P 201, f^o 93 r^o). — *Monthelean*, 1396 (chât. de Montmirail). —

- Monteleen*, 1399 (arch. nat. P 180, 97). — *Montehelyen*, 1461 (*ibid.* P 179, 176). — *Montelyen*, 1466 (chât. de Montmirail). — *Le prieuré de Notre-Dame de Montleem*, 1526 (Andecy, c. 3, f° 31 v°). — *Montelien*, 1597 (*ibid.* c. 1). — *Montleam*, xvi^e siècle (*ibid.*). — *Monthellean*, 1623 (arch. nat. P 180, 136). — *Montlohan*, 1640 (Machaut, hist. du bienh. Jean de Montmirel). — *Monthelean*, 1645 (minutes Labbé, à Montmirail). — *Le prieuré de Monthelye, autrement dit Monthélien*, 1657 (*ibid.*). — *Montléan*, 1756 (arch. de l'Aube, G 605). — *Monthléan*, 1757 (*ibid.* G 713). — *Monthléhan*, 1781 (arch. nat. Q¹ 678). — *Monthleean*, 1784 (Courtalon, t. III, p. 279). — *Monthelean*, 1788 (chap. de S.-Étienne de Troyes, aux arch. de la Marne). — *Monthéléant*, xviii^e siècle (Cassini). — *Mont-Léan ou Mont-Léau*, 1860 (Cornet-Paulus).
- MONTLIBAUT**, f. c^{ns} d'Orbais. — *Mont-Libaut*, xviii^e s^e (Cassini). — *Montliban*, 1805 (ann. de l'an XIII, p. 71). — *Montlibault*, 1860 (Cornet-Paulus). — *Montibault*, 1834 (état-major).
- MONTMÉDY (LES)**, lieu-dit, c^{ns} de Villers-Marmery.
- MONTMERY**, h. c^{ns} de Nesle-le-Repons. — *Montmergis*, *Montmersy*, 1549 (Hautvillers, c. 4, f^{os} 70 et 123). — *Montmergis*, 1758 (*ibid.* c. 5). — *Montmergis*, 1768 (*ibid.*). — *Montmurgy*, xviii^e siècle (Cassini). — *Mont-Mergey*, 1834 (état-major).
- MONTMIDY**, lieu-dit, c^{ns} de Fleury-la-Rivière.
- MONTMIRAIL**, arrond. d'Épernay. — *Castellum quod dicitur Mons Mirillus*, 1125 (cart. de S.-Jean-des-Vignes, f° 26 v°). — *Mons Mirabilis*, 1131 (Gall. christ. t. X, p. 167). — *Montmirail*, 1147 (hist. de la maison de Châtillon, p. 24). — *Mons Miralli*, 1148 (cart. d'Oyes, f° 3 v°). — *Mons Mirail*, 1154-1159 (cart. d'Igny, f° 2 v°). — *Montmirail*, 1169 (cart. de S.-Médard de Soissons, f° 30 r°). — *Monmiral*, 1182 (hist. de la maison de Broyes, p. 21). — *Montmiral*, 1190 (Hautefont. c. 6). — *Monmirail*, 1222 (livre des vass. de Champ.). — *Montmirel*, 1261 (Machaut, hist. du bienh. Jean de Montmirel, p. 420). — *Monmiral*, 1278 (hist. de la maison de Guines, p. 381). — *Montmirail-en-Brie*, 1391 (arch. nat. P 161, 278). — *Monmirail-en-Brie*, 1419 (hist. de la maison de Coucy, p. 445). — *Montmiraille*, 1622 (le Reclus, c. 1). — Le roi change le nom de la dite terre de Montmirel en celui de *Louvois la Ville*, 1716 (arch. nat. X¹ 8716, f° 11 r°); mais les lettres patentes données à cet effet ne semblent point avoir été exécutées. — *Mon-Mirelle*, 1778 (*ibid.* Q¹ 678, lettre). — *Montmirail-Marne*, 1859 (dictionnaire des postes).
- Montmirail faisait partie, en 1789, de l'élection de Château-Thierry et était régi par la coutume de Vitry. Son église paroissiale, diocèse de Soissons, doyenné de Montmirail, était consacrée à saint Martin; l'abbé de Saint-Jean-des-Vignes de Soissons présentait à la cure.
- MONTMITOU**, m^{ns} isolées, c^{ns} de Villeneuve-la-Lionne. — *Montmitou*, 1720 (Saugrain, t. I, p. 475). — *Montmitou*, 1805 (ann. de l'an XIII, p. 92).
- MONTMORET**, f. c^{ns} de Courdemanges. — *Domus Montis Morelli*, 1187 (cart. d'Huiron, p. 213). — *Mons Morelli* figure comme léproserie, 1289 (Boutaric, actes du parlem. de Paris, n° 2678). — *Le gainage de Monmorel situé et assis en ban et territoire d'Uyron*, 1502 (cart. d'Huiron, p. 224). — *Monmoret*, 1558 (*ibid.* p. 152). — *Montmoret*, 1781 (arch. nat. Q¹ 664).
- MONTMORT**, arrond. d'Épernay. — *Mons Maurus*, 1042 (hist. des comtes de Champ. t. I, p. 482). — *Mons Mauri*, 1102 (Du Plessis, hist. de l'église de Meaux, t. II, p. 18). — *Montmort*, v. 1147 (hist. de la maison de Châtillon, p. 24). — *Montmaur*, v. 1210 (feoda Camp. n° 300). — *Munmor*, 1210 (Andecy, c. 1). — *Montmor*, *Monmor*, v. 1222 (livre des vass. de Champ.). — *Monmor*, 1256-1270 (Brussel, usage des fiefs, p. 56). — *Monmort-en-Brie*, 1349 (arch. adm. de Reims, t. II, p. 1176). — *Montmor*, 1366 (arch. nat. Q¹ 681, f° 80). — *Le chastel de Momorambris*, 1375 (*ibid.* P 178, 62). — *Montmore*, 1739 (*ibid.* Q¹ 679).
- Montmort était compris, en 1789, dans l'élection de Vertus et suivait la coutume de Vitry. Son église paroissiale, diocèse de Châlons, doyenné de Vertus, était dédiée à saint Pierre et à saint Paul; le prieur du lieu présentait à la cure.
- MONTOIS (LE)**, h. c^{ns} de Mauraup. — *Montolium*, 1232 (Cheminon, c. 1). — *Montoil*, 1140 (*ibid.*). — *Monteil*, xiii^e siècle (cart. de Cheminon, f° 32 r°). — *Montois*, v. 1300 (extenta Campanie, Vitry). — *Le Montay*, 1510 (arch. nat. P 179, 90). — *Montoy*, 1511 (*ibid.* P 179, 91). — *Le Monthoy*, 1572 (*ibid.* P 179, 123). — *Le Montoy-lez-Maunue*, 1633 (*ibid.* P 216, 13). — *Le Monthoy*, 1634 (*ibid.* P 216, 34). — *Montoys*, 1634 (Cheminon, c. 2). — *Le Montoir*, xviii^e siècle (Cassini). — *Le Montoy*, 1837 (état-major).
- MONTOLIN (RUISSEAU DE)**, c^{ns} de Mareuil-le-Port.
- MONTORGUEIL**, h. c^{ns} de Fleury-la-Rivière. — *Montorgueil*, 1225 (cart. de S.-Médard de Soissons,

- 12 v°). — *Mons Superbie*, 1226 (*ibid.* f° 11 r°).
— *Montorguel*, v. 1252 (arch. nat. J 202, 47).
- MONTPAS, m^m, c^m de Vitry-le-Brûlé.
- MONTPERTUIS, f. c^m de Baye.
- MONT-PIOLIN, m^m à vent, c^m de la Neuville.
- MONTPLET, m^m à vent détr. c^m de Witry-lez-Reims.
— *Le moulin de Montplet, paroisse de Witry*, 1606 (Dessailly, hist. de Witry, p. 536).
- MONTREAU, lieu-dit, c^m de Courcy.
- MONTREAU (LE), lieu-dit, c^m de Ludes.
- MONTREMOY, mont, c^m de Berzieux. — *Montremoy*, fief, 1573 (arch. nat. P 162, 397). — *Mont-Trémois*, 1865 (Barthélemy, canton de Ville-sur-Tourbe, p. 15).
- MONTREVAL, m^m à vent, c^m de Villers-Allerand.
- MONTRIEUL, f. détr. c^m de Sermiers. — *In Monte Reguli*, 1114 (cart. de S.-Nicaise de Reims, f° 21 r°). — *Nonus domus Montis Reguli*, 1200 (*ibid.* f° 44 r°). — *In territorio cujusdam domus ejusdem ecclesie [Sancti Nicasii] de Monte Reolo, super rivulum de Ardre*, 1124 (S.-Nicaise, l. 7). — *Capella quam habetis, in loco qui Mons Regulus dicitur*, 1248 (cart. de S.-Nicaise, f° 59 v°). — *Les bois de Montreuil*, 1649 (S.-Nicaise, l. 7 bis). — *Les bois de Morieul*, 1666 (*ibid.*). — *Monrioul*, 1699 (*ibid.* c. 4, l. 7). — *Les bois de Monrioul*, 1705 (*ibid.* l. 7 bis). — *La cense, terre et seigneurie de Monrioul*, 1715 (revenus de S.-Nicaise, t. I, p. 143). — *Le terroir de Morieulle*, 1746 (S.-Nicaise, l. 7 bis). — *Les buissons de Monrioul*, 1751 (*ibid.*). — *Morieulle ou Montreulle*, 1860 (Cornet-Paulus).
- MONTRIEUL (RUISSEAU DE), c^m de Sermiers.
- MONTRIEUX (LE), m^m à vent, c^m de Verzenay.
- MONTROBERT, h. c^m de Rieux. — *Mont-Robert*, v. 1395 (arch. nat. P 178, f° 89 v°). — *Monrobert*, 1487 (chât. de Montmirail). — *Montrobard*, xviii^e siècle (Cassini). — *Mont-Robert ou Rabert*, 1860 (Cornet-Paulus).
- MONT-ROLAND (LE), h. c^m de Molins.
- MONTRY, fief, c^m de Frignicourt. — *La seigneurie du ban de Montry qui est enclavée audit Frignicourt*, 1735 (arch. nat. P 228, 34).
- MONT-SAINT-BERNARD, f. c^m de Tilloy.
- MONT-SAINT-HÉLAIN (LE), bois situés dans la Montagne de Reims. — *Les bois et buissons en la montagne de Reims, appelez le Mont-Saint-Hélain et la Sablonnière*, 1665 (arch. nat. P 1755, f° 52 v°).
- MONT-SAINT-JUVENTIN, lieu-dit, c^m de Cheppes.
- MONT-SAINT-MICHEL (LE), écart, c^m de Faignières.
- MONT-SAINT-PIERRE, vill. détr. auj. m^m isolée, c^m de Thillois. — *Mons Sancti Petri*, 1154 (S.-Thierry, c. 4, l. 32). — *Mont-Saint-Pierre*, comm. du xiv^e siècle (arch. adm. de Reims, t. I, p. 1090). — *Le Mont-Saint-Pierre*, 1442 (S.-Thierry, c. 2, l. 13). — *Le Mont-Saint-Pierre lez Reims*, 1509 (S.-Denis de Reims, l. Merfy). — *Ecclesia parochialis de Monte Sancti Petri et suis succursus de Thillois et annexa de Tinquex*, 1571 (chap. de Reims, l. Thillois). — L'archevêque de Reims, considérant que l'église de Mont, scituée dans l'estendue de ce doyenné de la [Montagne], souz l'invocation de saint Pierre, est présentement abandonnée, de manière que n'y ayant eu de mémoire d'homme aucun vestige de bastiments ez environs, transporta la cure à Thillois, 1675 (*ibid.*). — L'emplacement de cette paroisse est marqué dans Cassini par une croix dite la croix de Saint-Pierre.
- MONT-SAINT-REMY (LE), lieu-dit, c^m de Saint-Hilaire-le-Petit. — La tradition locale le désigne comme l'emplacement d'un couvent ou d'un ancien cimetière.
- MONT-S-FERRÉS (LES), lieu-dit, c^m de Cormontreuil.
- MONT-S-MARAINS, f. c^m de Saint-Ouen. — *Les Monts-Marains*, 1636 (arch. nat. P 215, 36). — *Montmarains*, xviii^e siècle (Cassini). — *Les Monts-marains*, 1805 (ann. de l'an xiii, p. 79). — *Les Monts-Morains*, 1847 (lieux habités). — *Montmarin*, 1860 (Cornet-Paulus). — *Les Montmarains*, 1862 (Guéard, p. 583).
- MONT-SUR-COURVILLE, c^m de Fismes. — *Montes*, comm. du xi^e siècle (polypt. de S.-Remy de Reims). — *Mons-lès-Courville*, 1280 (cart. B du chap. de Reims, f° 437 v°). — *Montes supra Curvillam*, 1289 (Igny, l. Courville). — *Montes super Curvillam*, 1324 (arch. adm. de Reims, t. II, p. 383). — *Mont deseur Courville*, 1329 (cart. d'Igny, f° 115 r°). — *Mons dessus Courville*, 1384 (arch. adm. de Reims, t. III, p. 653). — *Montz*, xiv^e s^e (*ibid.* t. II, p. 883). — *Mons-sur-Courville*, 1526 (S.-Symph. de Reims, c. 1). — *Mont-sur-Courville*, 1665 (N.-D. de Braisne).
En 1789, Mont-sur-Courville faisait partie de l'élection et suivait la coutume de Reims. Son église paroissiale, doyenné de Reims, était consacrée à Notre-Dame; le tournaire du chapitre métropolitain de Reims présentait à la cure.
- MONTSUZAIN (LE), m^m détr. ? vers Mareuil-sur-Ay. — *Leur maison ou Mont-Suzain*, 1428 (arch. nat. Q¹ 673).
- MONT-TÉLU, mont, c^m de Cernay-en-Dormois.
- MONT-TROUILLY (LE), lieu-dit, c^m de Villers-aux-Nœuds.
- MONTURÉ, fief relevant de Bussy-le-Château. — *Le fief de Monturé*, 1772 (arch. nat. Q¹ 671).

- MONTVALOIS**, lieu-dit de la c^{de} de Reims, qui au moyen âge donna son nom à une mairie. — *Mons Vallosus*, *Mons Valerius*, 1100 (Marlot franç. t. III, p. 757 et 762). — *Mons Valesius*, 1201 (arch. adm. de Reims, t. I, p. 447). — *Mons Valerii*, 1201 (Gall. christ. t. X, p. 53). — *Mont-Valois*, 1252 (arch. adm. de Reims, t. I, p. 736). — *Mont-Valois*, 1253 (*ibid.* t. I, p. 745). — *In territorio de Monte Valoisio*, 1255 (arch. nat. S 5040, n° 21). — *Montvalois*, 1259 (*ibid.* n° 19). — *Montvalois*, 1261 (*ibid.* n° 16). — *Mons Valoisius*, 1265 (*ibid.* S 5039, n° 12). — *Montvalois*, v. 1263 (arch. adm. de Reims, t. I, p. 853). — *Montvaloy*, *Montcaloy*, 1328 (*ibid.* t. II, p. 551).
- MONTVINAULT**, h. c^{de} du Gault. — *Mauvinez*, 1229 (liber pontif. f° 508 v°). — *Mauvignez*, 1240 (*ibid.* f° 275 r°). — *Malum Vicinum*, 1381 (pouillé de Troyes, A 266). — *Prioratus de Malovicino, ordinis S. Benedicti, in parochia de Gaudone*, 1457 (*ibid.* p. 156). — *Mauvinois*, 1487 (chât. de Montmirail). — *Mauvinault*, 1493 (arch. nat. Q¹ 680). — *Mauvinault*, 1619 (chât. de Montmirail). — *Montvinault*, 1681 (chap. de S.-Étienne de Troyes; aux arch. de la Marne). — *Montvinaut*, 1730 (Amour-Dieu, c. 2). — *Montvinaut*, xviii^e siècle (Cassini).
- MONTVOISIN**, h. c^{de} d'OEuilly. — *Ung fief nommé le fief de Mauvoisin*, 1511 (arch. nat. P 181, 1). — *Montvoysin*, xviii^e siècle (Cassini). — *Montvoisin*, 1862 (Guérard, p. 204).
- MONTVOISIN (RU DE)**, affl. de la Marne; arrose le finage d'OEuilly.
- MOQUE-SOURIS (LES)**, lieu-dit, c^{de} de Champvoisy.
- MOQUE-SOURIS (LES)**, lieu-dit, c^{de} de Nancy.
- MOQUE-SOURIS**, lieu-dit, c^{de} du Mesnil-sur-Oger.
- MORAINS**, c^{de} de Vertus. — *Moreins*, 1171 (Montier-la-Celle, c. 19). — *Morains*, 1172 (Brussel, usage des fiefs, p. 397). — *Morain*, v. 1220 (livre des vases de Champ.). — *Mourains*, v. 1252 (arch. nat. J 193, 51 et 96). — *Maurains*, v. 1700 (*ibid.* K 1155, factum impr.). — *Petit-Morains*, xviii^e siècle (Cassini). — *Morains-le-Petit*, 1834 (état-major).
- En 1789, Morains était compris dans l'élection de Sézanne et suivait la coutume de Vitry. Son église paroissiale, annexe de celle d'Aulnay-aux-Planches, diocèse de Châlons, doyenné de Vertus, était dédiée à saint Alpin.
- MORAMBERT**, fief, c^{de} de Hauteville. — *Ung autre fief assis audit finage de Hauteville et de Blaize que tenait autrefois Guillaume Cochart, icelluy fief appelé communement le fief des Cocharts ou de Morambert*, 1642 (arch. nat. P 216, 100). — *Le fief de Morembert, scis audit Hauteville*, 1682 (*ibid.* P 219, 231).
- MORAMBERT**, fief, c^{de} de Vauclerc. — Geoffroy de Boutigny, écuyer, seigneur de Morambert et de Blaincourt, avoue tenir en fief du chapitre de Reims *ung fief situé et assis en la seigneurie et finage dudit Vauclerc communement appelé le fief de Morembert*, 1547 (chap. de Reims, c. 39). — *Le fief de Morambert*, 1552 (*ibid.*).
- MORAMPONT**, f. c^{de} de Saint-Utin. — *Montrampon*, 1139 (hist. des comtes de Champ. t. III, p. 426). — *Monrampont*, 1150 (Trois-Font. c. 1). — *Munrampon*, 1153-1161 (*ibid.* c. 7). — *Mons Ramponis*, 1161 (S.-Pierre-aux-Monts, c. 8). — *Monrampon*, 1177 (Touss. c. 13). — *Mont Rampon*, 1180 (S.-Memmie, c. 6). — *Munrampon*, xi^e siècle (cart. de Cheminon, f° 9 v°). — *Mons Rampon*, 1202 (Touss. c. 13). — *Montrampon*, v. 1222 (livre des vass. de Champ.). — *Montrampon*, v. 1252 (arch. nat. J 196, 44). — *Morampon*, v. 1204 (*ibid.* J 202, 45). — *Mourampon*, 1508 (*ibid.* P 207, 12). — *Moranpon*, 1732 (*ibid.* P 198, 4).
- MORANGIS**, c^{de} d'Avize. — *Monrangis*, 1262 (la Charmoye, c. 6). — *Monrengis*, xiii^e s^e (Argensolles, c. 4). — *Mourangis*, 1307 (la Charmoye, c. 2). — *Mont-Rengis*, 1382 (arch. nat. P 182, f° 186 r°). — *Morengis*, 1495 (*ibid.* P 181, 92). — *Grand Morangis*, xviii^e siècle (Cassini).
- Morangis, érigé en commune dès 1790, était avant la Révolution une dépendance de Molins.
- MORANGIS (LE PETIT-)**, h. c^{de} d'Avize.
- MOBELLERIE (LA)**, lieu-dit, c^{de} de Marson.
- MORETRIE (LA)**, lieu-dit, c^{de} de Cherville.
- MOREVAUX (LES)**, f. c^{de} de Saint-Ouen. — *Les Morevaux*, xviii^e s^e (Cassini). — *Morevaux*, 1835 (état-major). — *Les Morivaux*, *Les Morveaux*, 1860 (Cornet-Paulus).
- MORFONTAINE**, f. c^{de} d'Igny-le-Jard.
- MORFONTAINE (RU DE)**, affl. du Gros-Ru; arrose le territoire de Ville-sur-Tourbe.
- MORGRANGE**, lieu-dit, c^{de} de Troissy.
- MORIANDERIE**, lieu-dit, c^{de} de Nesle-le-Repos.
- MORICERIE (LA)**, f. c^{de} de la Caure. — *La Morisseride*, 1683 (lieux régis par la cout. de Vitry, art. Montmort). — *La Moricerie*, xviii^e siècle (Cassini). — *La Morisserie*, 1860 (Cornet-Paulus).
- MORIGNY (NAUX)**, lieu-dit, c^{de} de Chepy.
- MORILLONVEZ**, f. détr. c^{de} du Buisson. — *Pratum de Morellonvado*, 1169 (Cheminon, c. 7). — *Une pièce de pré appelé le Pré entre deux gaus, séant*

- decant *Morillon-Wey*, 1385 (*ibid.*). — *Ung gainaige et mestairye qui conciste en maisons, granges, estables, court, jardins, edifices, prez, terres, le tout come il se comporte assis audict lieu de Morillonvoy*, 1535 (*ibid.*). — *La cense de Morillon-Voys*, 1647 (*ibid.*).
- MORIN (LE GRAND-), affl. de la Marne; prend naissance dans la commune de Lachy, sort du département par le finage de Villeneuve-la-Lionne et se jette dans la Marne à Condé-Sainte-Libière (Seine-et-Marne). — *Mogra*, 813 (Gall. christ. t. XIV, c. 16). — *Mucra*, 1230 (Teulet, trésor des chartes, t. II, p. 175). — *La rivière de Morrain*, 1551 (Belieau, 2^e partie). — *Morain*, 1553 (arch. nat. P 178, 71). — *Le Grand Morain*, 1602 (*ibid.* P 178, 91).
- MORIN (LE PETIT-), affl. de la Marne; prend sa source sur le territoire de Morains-le-Petit, arrose une partie de l'arrondissement d'Épernay, quitte le département de la Marne en limitant le finage de Mécringes (Marne), d'une part, ceux de Marchais et Vendières (Aisne), de l'autre. Il arrose alors une très faible partie du département de l'Aisne, entre bientôt dans celui de Seine-et-Marne et se joint à la Marne sur le territoire de la Ferté-sous-Jouarre. — *Morain*, 1168 (Gall. chr. t. XII, p. 272). — *Aqua de Moreins*, 1209 (hist. de la maison de Guines, p. 25). — *Ripparia de Morains*, 1227 (le Reclus, c. 3). — *Morain*, 1252 (hist. de la maison de Broys, p. 27). — *Mourein*, 1272 (*ibid.* p. 30). — *Morin*, 1278 (hist. de la maison de Guines, p. 381).
- MORINE (LA), tuil. c^{ne} de Florent. — *Tuillerie*, xviii^e siècle (Cassini). — *Briqueterie de la Morgine*, 1835 (état-major).
- MORNAY, fief, à Baudement. — *Le fief de Morney scis à Baudement*, 1723 (arch. nat. P 223, 312).
- MORONVILLIERS, c^{ne} de Beine. — *Muronis Villare*, 1066 (Marlot, t. I, p. 621). — *Moirouville*, 1200 (cart. de S.-Nicaise, f^o 77 v^o). — *Moirouville*, 1221 (S.-Symph. de Reims, c. 1). — *Muyronviler*, 1231 (chap. de Reims, l. Mailly). — *Moronviller*, 1240 (S.-Basle, l. 12). — *Morenviler*, v. 1252 (arch. nat. J 202, 47). — *Muyronviler*, 1254 (chap. de Reims, l. Mailly). — *Mouyrouvillare*, 1303-1312 (arch. adm. de Reims, t. II, p. 1114). — *Moirouville*, 1367 (arch. nat. P 181, 32). — *Moirouville*, *Mourouville*, *Mourouville*, 1376 (archev. de Reims, l. 83, f^o 4, 5 et 11). — *Morouville*, 1381 (arch. adm. de Reims, t. III, p. 380). — *Mouyrouville*, 1384 (arch. nat. P 51¹, 1410). — *Mourouville*, 1573 (*ibid.* Q¹ 656). — *Morouville*, 1629 (S.-Remy de Reims, l. 650). — *Moronvillers*, 1630 (S.-Symph. c. 3). — *Mourouville*, 1655 (chap. de Reims, l. Chaumazy). — *Moronvillers, détruit et en bois*, 1720 (Saugrain, t. I, p. 479).
- MORONVILLIERS était compris, en 1789, dans l'élection de Reims et suivait la coutume de Vitry. Son église paroissiale, diocèse de Reims, doyenné de Bétheniville, était dédiée à saint Remy; le commandeur du Temple de Reims présentait à la cure.
- MORSAINS, c^{ne} de Montmirail. — *Morains*, 1179 (S.-Nicolas de Sézanne, c. 9). — *Morci*, v. 1222 (livre des vass. de Champ.). — *Morcini*, 1381 (pouillé de Troyes, A 263). — *Morsins, Moursins*, v. 1395 (arch. nat. P 202, f^o 89 r^o). — *Morsini*, 1457 (pouillé de Troyes, N 18). — *Morsin*, 1731 (arch. nat. P 1731, 7). — *Morcins*, 1784 (Courtalon, t. III, p. 301).
- MORSAINS faisait partie, en 1789, de l'élection de Sézanne et était régi par la coutume de Meaux. Son église paroissiale, diocèse de Troyes, doyenné de Sézanne, était consacrée à saint Denis; l'abbé de Saint-Jacques de Provins présentait à la cure.
- MORTES-EAUX (ÉTANG DES), c^{ne} de Branscourt. — *Les Mortes Yaues*, 1432 (arch. lég. de Reims, cout. p. 567). — Voy. ÉTANG DES MORTES-EAUX.
- MORTIÈRE (LA), h. c^{ne} du Thoult. — *La Mortière*, 1650 (minutes Labbé, à Montmirail).
- MORVOIS (LE), pagus ou comté de l'époque franque; formé d'un démembrement de la *civitas Tricassium*, il tirait son nom du *vicus Mauriopes*, qui en était le chef-lieu, et dont l'emplacement, appelé *Mont-Morvois* au XII^e et au XIII^e siècle, est occupé aujourd'hui par le parc de Pont-sur-Seine (géogr. de la Gaule au VI^e siècle, p. 341). Il était représenté dans l'ancienne topographie ecclésiastique par le doyenné de Pont-sur-Seine (du diocèse de Troyes), qui s'étendait pour partie sur le département de l'Aube, pour partie sur celui de la Marne. — *Pagus Morevinsis*, 813 (Gallia christ. c. 18). — *Pagus Moripensis*, 840 (ann. ordinis S. Bened. t. II, p. 644). — *Pagus Mauripensis*, 841, 859 (ann. Bertiniani). — *Morvisus*, 853 (capit. de Servais). — *Comitatus Morivensis*, 859 (historiens de France, t. VIII, p. 558). — *Pagus Morvensis*, 872 (*ibid.* t. XIII, p. 642).
- MOSCOU, f. c^{ne} de Prosnès.
- MOTTE (LA), fief, c^{ne} de Blesme. — *Le fief de la Mote, séant à Belesme*, 1405 (arch. nat. P 161, 11). — *Le fief de la Motte-les-Mézières, scitué à Blesme*, 1694 (*ibid.* Q¹ 665).
- MOTTE (LA), chât. c^{ne} de Brandonvillers. — *La*

- maison seigneuriale dudit Brandonviller appelée la Motte*, 1732 (arch. nat. Q¹ 657).
- MOTTE (LA), anc. m^{on}, c^{on} du Buisson. — *Une maison assise audict lieu du Buisson communément appelée la Mothe*, 1661 (arch. nat. P 217, 75).
- MOTTE (LA), chât. détr. c^{on} de Châtelraould-Saint-Louvent. — *Une place nommée vulgairement la Mote, close tout à l'entour de fossés où souloit avoir grans edifices, cave, chapelle, maison, grangé et jardins contenant environ quatre journées, tenant d'une part au moulin de mess. du «happire et d'autre part à Estiene le Pelizat, et de l'ung des bouts sur le chemin royal et de l'autre bout aux usages de ladite ville de Chasteau-Rous*, 1527 (Tous-saints, c. 6).
- MOTTE (LA), chât. détr. c^{on} de Courtisols. — *Guillemus, miles de Mota de Cortisor*, 1274 (S.-Memmie, c. 10). — *La maison de La Mote que on dit Courtisor... ladite maison séanz à Courtisor; — le fief de la Mote*, 1368 (ibid.). — *Ung autre fief... assis en nostre dit ban de Bussy... assavoir une maison close de fossez, pont-levis, que on dit et appelle communément et d'ancienneté la Mothe*, 1516 (arch. nat. P 184, 80). — *Au lieu de Courtisot en nostre ban de Bussy, la maison de la Mothe avec les fossez*, 1604 (ibid. P 185, 30). — *La terre, fief et seigneurie de la Mothe de Courtisols*, 1772 (ibid. Q¹ 671).
- Le château de la Motte est figuré par Cassini.
- MOTTE (LA), chât. à Dormans. — *Domus fortis dicta de Mota sita apud Dormanum*, 1272 (liber pontif. p. 492). — *La terre de la Mote lez Dormans*, 1396 (arch. nat. P 161, 1). — *Ung chastel commencé à faire ou lieu dit la Motte*, 1459 (ibid. P 180, 161). — *Ung chastel où fut... commencé à faire ou lieudit à la Mothe séant au-dessus dudit Dormans*, 1484 (ibid. P 180, 165). — *Le chastel ou maison seigneuriale dudit Dormans [appelée] anciennement la Mothe, assis au-dessous de la ville audict Dormans, fermée de fossés plains d'eau*, 1603 (ibid. P 181, 21). — *La Mote*, 1686 (ibid. P 194¹, 17).
- MOTTE (LA), m^{on}, à Esclavolles. — *La maison de la Mote, les jardins, les fossez jusques au pont devant, séant à Esclavolle*, 1375 (arch. nat. P 202, 229).
- Cette maison de la Motte était probablement située sur la motte qu'on désignait au xv^e siècle sous le nom d'Ognes. — Voy. ce nom.
- MOTTE (LA), h. c^{on} de Giffaumont.
- MOTTE (LA), fief, à Larzicourt. — *Fief de la Motte ou de Collette de Sommevère*, 1673 (dioc. anc. de Châl. t. I, p. 285).
- MOTTE (LA), f. c^{on} de Moncets. — *La Motte*, 1847 (lieux habités).
- MOTTE (LA), nom sous lequel les anciens titres désignent une maison forte, située à Pocancy. — *Mote*, v. 1252 (arch. nat. J 202, 47). — *Une maison séant audict Ponquancin nommée la Motte, laquelle est close de fossez*, 1399 (ibid. P 182, f^o 282 v^o).
- MOTTE (LA), f. c^{on} de Scrupt. — *La petite ferme de La Motte de Saut size audict lieu; — la Petite Ferme*, 1765 (arch. nat. Q¹ 665).
- MOTTE (LA), fief avec m. du Vieil-Dampierre. — *Une ferme appelée le fief de la Motte scituée au Vieil-Dampierre*, 1755 (arch. nat. Q¹ 657).
- MOTTE (LA), f. détr. ? c^{on} de Villevenard. — *Le gangnaige de Villevenard appelé La Motte; — la maison de La Motte*, 1519 (évêché de Châl. c. 15).
- MOTTE-BROUILLARD (LA), f. détr. vers Heiltz-le-Maurupt. — *Le bois de La Mote-Bruillart*, 1324 (Cheminon, c. 7). — *La petite cense de La Motte-Rouillard, la Motte-Brouillars*, 1684 (ibid. c. 1). — *La cense de La Motte-Rouillard consistant en trente-six journaux de terres et trois fauchées de prez ou environ*, 1724 (ibid. c. 7).
- MOTTE-CONFLANS (LA), c^{on} de Bergères-lez-Vertus.
- MOTTE-DE-CHANOLLES (LA), fief, c^{on} de Villiers-sur-Corneilles. — *Un autre fief appelé la Mothe de Chanolle situé assés près dudit lieu de Villiers entre Conflans et led. Villiers*, 1742 (arch. nat. Q¹ 672).
- MOTTE-DE-MAMPUS (LA), fief mouvant de Châtillon-sur-Marne. — *Ung autre fief appelé La Mote de Mampus*, 1416 (arch. nat. P 166, 300).
- MOTTE-DES-PRÉS (LA), f. c^{on} de Vertus. — *La Motte des Moutons*, 1633 (lieux régis par la cout. de Vitry).
- MOTTE-HÉRITON (LA), f. c^{on} de Vanault-le-Châtel. — *La Mote-à-Hériton*, xviii^e siècle (Cassini). — *Le Mont-Ériton*, 1860 (Cornet-Paulus).
- MOTTE-NEUVE (LA), f. détr. ? c^{on} de Voipreux (dioc. anc. de Châl. t. II, p. 370).
- MOTTE-NOIRE (LA), c^{on} de Vertus.
- MOTTE-RECY (LA), m. c^{on} de Vertus.
- MOTTERIE (LA), lieu-dit, c^{on} de Verzy.
- MOTTE-ROUGE (LA), c^{on} de Vertus.
- MOTTE-SERMÈRES (LA), fief, c^{on} de Serriers. Ce fief fut érigé, par lettres archiépiscopales du 7 mai 1628, pour Claude Souyer, bailli de la duché-pairie (Barthélemy, canton de Verzy, p. 88).
- MOUCHARD (RU), c^{on} de Belval-sous-Châtillon.
- MOUCHERIE (LA), lieu-dit, c^{on} de Chantecoq.
- MOUCHERY, vill. ruiné vers 1657, c^{on} de Beine. — *Mos-*

- cherion*, 1145 (arch. adm. de Reims, t. I, p. 312). — *Muscherium*, 1154 (*ibid.* t. I, p. 329). — *Capella de Muscerio*, 1164 (cart. B de S.-Remy de Reims, p. 30). — *Moscheri*, 1197 (*ibid.* p. 150). — *Muscheri, Muscherei*, 1197 (cart. A de S.-Remy de Reims, p. 120 et 165). — *Muscherez*, 1197 (arch. lég. de Reims, statuts, t. I, p. 171). — *Moucherei*, v. 1200 (*ibid.* t. I, p. 175). — *Moucheri, Mouchery*, 1271 (S.-Remy de Reims, l. 51 et 46). — *Mozcheri*, 1328 (arch. adm. de Reims, t. II, p. 541). — *Croix et ruines de Mouchery*, xviii^e siècle (Cassini). — *Montcheri*, 1862 (Guérard, p. 376).
- MOULIGNON, fief relevant de Saron. — *Le fief de Moulignon... tenu en plain fief dudict Saron et en arrière-fief dudict Chantemerle*, 1538 (arch. nat. P 178, 13). — *Ung autre fief appelé Molignon*, 1548 (*ibid.* P 178, 54).
- MOULIN (LE), lieu-dit, c^{ne} d'Aulnay-l'Aître.
- MOULIN (AU), lieu-dit, c^{ne} de Baslieux-lez-Fismes. — Maison détruite.
- MOULIN (FOSSE DU), lieu-dit où existait jadis un mⁱⁿ, c^{ne} de Bassuet.
- MOULIN (LE), lieu-dit, c^{ne} de Bergères-lez-Vertus.
- MOULIN (LE), lieu-dit, c^{ne} de Braux-Saint-Remy.
- MOULIN (LE), lieu-dit, c^{ne} de Brimont.
- MOULIN (LE), lieu-dit, c^{ne} de Brouillet.
- MOULIN (LE), lieu-dit, c^{ne} de Chaintrix-Bierges.
- MOULIN (LE), f. et mⁱⁿ, c^{ne} de Champvoisy.
- MOULIN (LE), lieu-dit, c^{ne} du Châtelier.
- MOULIN (LE), lieu-dit, c^{ne} de la Chaussée.
- MOULIN (LE), lieu-dit, mⁱⁿ à vent détr. c^{ne} de Cloyes-sur-Marne.
- MOULIN (LE), lieu-dit, c^{ne} de Comblizy.
- MOULIN (LE), lieu-dit, c^{ne} de Dontrien.
- MOULIN (LE), lieu-dit, c^{ne} de Dormans.
- MOULIN (LE), lieu-dit, c^{ne} d'Écueil.
- MOULIN (LE), lieu-dit, c^{ne} de Festigny.
- MOULIN (LE), lieu-dit, c^{ne} de Florent. — Moulin détruit, sur la Biesme.
- MOULIN (LE), fief, à Francheville (dioc. anc. de Châlons, t. I, p. 279).
- MOULIN (LE), lieu-dit, c^{ne} de Gaye.
- MOULIN (LE), lieu-dit, c^{ne} de Givry-en-Argonne.
- MOULIN (LE), lieu-dit, c^{ne} d'Heutréguille.
- MOULIN (LE), lieu-dit, c^{ne} de Harlus.
- MOULIN (LE), lieu-dit, c^{ne} de Juvigny.
- MOULIN (LE), lieu-dit, c^{ne} de Margerie.
- MOULIN (LE), lieu-dit, c^{ne} de Nauroy.
- MOULIN (LE), lieu-dit, c^{ne} de Nesle-le-Repons.
- MOULIN (LE), lieu-dit, c^{ne} d'Oger. — Ancien moulin à vent.
- MOULIN (LE), lieu-dit, c^{ne} de Perthes-lez-Hurlus.
- MOULIN (LE), lieu-dit, c^{ne} de Prouilly.
- MOULIN (LE), lieu-dit, c^{ne} de Ripont.
- MOULIN (LE), lieu-dit, c^{ne} de Saint-Eulien. — Moulin à vent détruit.
- MOULIN (LA CONTRÉE DU), lieu-dit, c^{ne} de Saint-Gibrien.
- MOULIN (LE), lieu-dit, c^{ne} de Saint-Lumier-en-Champagne.
- MOULIN (LE), lieu-dit, c^{ne} de Scrupt.
- MOULIN (LE), lieu-dit, c^{ne} de Soilly.
- MOULIN (LE), lieu-dit, c^{ne} de Soulières.
- MOULIN (LE), lieu-dit, c^{ne} de Valmy. — Moulin à vent détruit.
- MOULIN (LE), lieu-dit, c^{ne} de Velye.
- MOULIN (LE), lieu-dit, c^{ne} de Vert-la-Gravelle.
- MOULIN (LE), lieu-dit, c^{ne} de la Veuve. — Moulin à vent détruit.
- MOULIN (LE), lieu-dit, c^{ne} de Villeneuve-Renneville-Chevigny.
- MOULIN (LE), lieu-dit, c^{ne} de Villers-aux-Nœuds.
- MOULIN (LE), lieu-dit, c^{ne} de Vouillers.
- MOULIN (LE), lieu-dit, c^{ne} de Vouzy.
- MOULIN (RU DU), affl. de la Bruxenelle; arrose le finage de Favresse.
- MOULIN-À-CARTON (LE), mⁱⁿ, c^{ne} d'Ablois-Saint-Martin.
- MOULIN-À-EAU (LE), lieu-dit, c^{ne} de Bassu.
- MOULIN-À-EAU (LE), lieu-dit, c^{ne} de Fismes.
- MOULIN-À-EAU (LE), lieu-dit, c^{ne} de Saint-Mard-sur-le-Mont.
- MOULIN-À-ÉCORCE (LE), mⁱⁿ détr. près Chouilly. — *Le siège du moulin à escorsse lequel est en desert et pour le present ne vault aucune chose en revenue*, 1416 (arch. nat. P 182, f^o 129 r^o).
- MOULIN-À-ÉCORCE (LE), anc. mⁱⁿ, c^{ne} de Vinay. — *Le molin à battre escorsse de Vinay*, 1381 (arch. nat. P 182, f^o 175 v^o). — *Le molin à battre escorsse de Vinay dessus le Maur*, 1634 (*ibid.* P 216, 36).
- MOULIN-À-FOULON (LE), à Châlons; ce moulin était situé sur le Naud, à la Porte-Marne. — *Molendinum fullatorium quod est situm ad Portam Materne*, 1147-1151 (chap. de Châl. a. 4, l. 23). — *Molendinum constructum in urbis porta, super fluvium Nantua*, 1158 (Toussaints, c. 1).
- MOULIN-À-FOULON (LE), mⁱⁿ détr. c^{ne} de Lagery. — *Ung autre moulin ou foulerye, sur le terroir dudict Lagery, qui est en ruine*, 1605 (arch. nat. P 181, 23).
- MOULIN-À-HOTTE (LE), mⁱⁿ, c^{ne} d'Arcis-le-Ponsard. — 1804 (ann. de l'an XIII, p. 28).
- MOULIN-À-HOTTE (LE), mⁱⁿ à eau, c^{ne} de Jonchery-sur-Vesle.
- MOULIN-À-HUILE (LE), mⁱⁿ détr. c^{ne} de Voilemont. — *Une*

- place ou mesure où souloit avoir une pilles à piller oille et chanve, séant ou circuit de ladite maison de Maupertuis, lesquelles pilles sont demolies et abatuez, et tellement ruynées qu'elles sont de nulle valeur ou profit de present, 1508 (arch. nat. P 207, 46). — Une pilerie appelée Houta laquelle est de long-temps en ruine, 1656 (*ibid.* P 217, 47).
- MOULIN-À-L'EAU (LE), fief, c^{ns} de Saint-Quentin-le-Vergier. — *Le fief du Moulin à l'Eau, paroisse de Saint-Quentin*, 1759 (arch. nat. Q¹ 678).
- MOULIN-ALIX (LE), anc. mⁱⁿ, près de Queudes. — *In Molendino Aelès*, 1179 (S.-Nicolas de Sézanne, c. 9).
- MOULIN-À-L'OIE (LE), mⁱⁿ, c^{ns} de Favresse.
- MOULIN-ANON (LE), lieu-dit, c^{ns} d'Igny-le-Jard.
- MOULIN-À-PAPIER (LE), lieu-dit, c^{ns} de Muizon.
- MOULIN-À-POUDRE (LE), mⁱⁿ, c^{ns} de Châlons-sur-Marne. — *Le moulin moulant farine, appelé le Moulin à Poudre, situé sur la rivière et pont de la Petite-Marne de la ville de Chaalons en Champagne*, 1718 (arch. nat. Q¹ 667).
- MOULIN-ARDOIS (LE), lieu-dit, c^{ns} de la Ville-sur-Orbais.
- MOULIN-À-REBOURS, lieu-dit, c^{ns} de Fontaine-Denis.
- MOULIN-ARNAUD, anc. lieu-dit, c^{ns} de Muizon. — *In territorio de Muisons, in loco qui dicitur ad Molins-Ernaut*, 1245 (cart. de S.-Denis de Reims, p. 148). — *In loco dicto ad Molendinum Ernaut*, 1278 (*ibid.* p. 241).
- MOULIN-À-TAN, indiqué par les titres, à Cuchery. — *Le moulin à tandu dit Cuchery*, 1522 (Belval, c. 1).
- MOULIN-À-TAN, indiqué par les titres, près d'Ester-nay. — *Ung moulin à than assis au-dessus du pont de Hai*, 1553 (arch. nat. P 178, 71).
- MOULIN-À-TAN, c^{ns} de Fismes.
- MOULIN-À-TAN, indiqué par les titres, près Montmirail. — *Le molin à tan*, 1399 (arch. nat. P 180, 97).
- MOULIN-À-TAN, c^{ns} de Montmort.
- MOULIN-À-TAN, c^{ns} d'Orbais.
- MOULIN-À-TOUCHEBOUEF, mⁱⁿ détr. près Vertus. — *Ung moulin en Espinolle, appelé le moulin à Toucheboeuf*, 1366 (arch. nat. Q¹ 681¹, f^o 93 v^o).
- MOULIN-AU-FOULON, anc. mⁱⁿ, à Vertus. — *Une maison assise audit Vertus appelée le Moulin au Foulon*, 1605 (arch. nat. P 190, 56).
- MOULIN-AU-VERLAN, anc. mⁱⁿ, c^{ns} de Courtisols. — *Un molin c'on dit au Verlan séant à Courtisoux, entre le molin c'on dit au Pierge, de une part, et le molin de la Court, d'autre part*, 1311 (S.-Remy, l. 81). — *Molendinum situm apud Courtisuel quod dicitur au Verlant*, 1313 (*ibid.*).
- MOULIN-AUX-CHAMPS (LE), anc. mⁱⁿ, c^{ns} de Saint-Mard-sur-le-Mont. — *Ung molin qui siet en finage de Saint-Maart que on apele le Molin as Chams*, 1295 (cart. de Montiers, 9905, f^o 369 r^o). — *Le Moulin aux Champs*, 1295 (*ibid.* f^o 377 r^o).
- MOULIN-AUX-SAULX, nom d'un anc. mⁱⁿ, c^{ns} de Vertus. — *Apud Virtutum ante molendinum ad Salices*, 1222 (la Charmoye, c. 2).
- MOULIN-À-VENT (LE), lieu-dit, c^{ns} d'Aigny.
- MOULIN-À-VENT (LE), mⁱⁿ, c^{ns} d'Ambonnay.
- MOULIN-À-VENT (LE), lieu-dit, c^{ns} d'Ambrières.
- MOULIN-À-VENT (LE), lieu-dit, c^{ns} d'Arcis-le-Ponsard.
- MOULIN-À-VENT (LE), mⁱⁿ, c^{ns} d'Athis.
- MOULIN-À-VENT (LE), mⁱⁿ, c^{ns} d'Aumencourt-le-Grand.
- MOULIN-À-VENT (LE), mⁱⁿ, c^{ns} d'Auve. — *Le Moulin*, 1847 (lieux habités).
- MOULIN-À-VENT (LE), lieu-dit, c^{ns} d'Avenay.
- MOULIN-À-VENT (LE), lieu-dit, c^{ns} du Baail.
- MOULIN-À-VENT (LE), lieu-dit, c^{ns} de Barbonne-et-Fayel.
- MOULIN-À-VENT (LE), lieu-dit, c^{ns} de Bassu.
- MOULIN-À-VENT (LE), mⁱⁿ, c^{ns} de Bassuet.
- MOULIN-À-VENT (LE), lieu-dit, c^{ns} de Bergères-lez-Vertus.
- MOULIN-À-VENT (LE), lieu-dit, c^{ns} de Berméricourt.
- MOULIN-À-VENT (LE), lieu-dit, c^{ns} de Béru.
- MOULIN-À-VENT (LE), lieu-dit, c^{ns} de Berzieux.
- MOULIN-À-VENT (LE), lieu-dit, c^{ns} de Bétheniville.
- MOULIN-À-VENT (LE), lieu-dit, c^{ns} de Bethon.
- MOULIN-À-VENT (LE), mⁱⁿ, c^{ns} de Bisseuil.
- MOULIN-À-VENT (LE), mⁱⁿ, c^{ns} de Bourgogne.
- MOULIN-À-VENT (LE), lieu-dit, c^{ns} de Bouzy.
- MOULIN-À-VENT (LE), lieu-dit, c^{ns} de Broys.
- MOULIN-À-VENT (LE), lieu-dit, c^{ns} de Cauroy-lez-Hermoville.
- MOULIN-À-VENT (LE), lieu-dit, c^{ns} de Charmontois-le-Roi.
- MOULIN-À-VENT (LE), lieu-dit, c^{ns} de Cheppes.
- MOULIN-À-VENT (LE), mⁱⁿ, c^{ns} de Cormontreuil.
- MOULIN-À-VENT (LE), mⁱⁿ, c^{ns} de Courcy.
- MOULIN-À-VENT (LE), lieu-dit, c^{ns} de Cumières.
- MOULIN-À-VENT (L'AILE DU), lieu-dit, c^{ns} de Doumartin-sur-Yèvre.
- MOULIN-À-VENT (LE), lieu-dit, c^{ns} de Dormans.
- MOULIN-À-VENT (LE), lieu-dit, c^{ns} d'Épense.
- MOULIN-À-VENT (LE), lieu-dit, c^{ns} d'Épernay.
- MOULIN-À-VENT (LE), lieu-dit, c^{ns} d'Époye.
- MOULIN-À-VENT (LE), lieu-dit, c^{ns} des Essarts-le-Vicomte.
- MOULIN-À-VENT (LE), lieu-dit, c^{ns} d'Étoges.
- MOULIN-À-VENT (LE), lieu-dit, c^{ns} d'Étrechy.
- MOULIN-À-VENT (LE), lieu-dit, c^{ns} de Florent.
- MOULIN-À-VENT (LE), mⁱⁿ, c^{ns} de Fresnes.

- MOULIN-À-VENT, détr. c^{ns} de Fromentières. — Les lieux-dits *Entre-le-Moulin-et-la-Charpenterie*, *Entre-le-Moulin-et-la-Route*, *Près-du-Moulin*, *Sur-le-Chemin-du-Moulin*, au finage de Fromentières, permettent facilement de reconnaître l'éminence où s'élevait ce moulin.
- MOULIN-À-VENT (LE), m^{ns} écartée, c^{ns} de Germigny.
- MOULIN-À-VENT, m^{ns} isolées, c^{ns} de Giffaumont.
- MOULIN-À-VENT (LE), m^{ns} et f. c^{ns} de Gigny-aux-Bois.
- MOULIN-À-VENT (LA CÔTE DU), lieu-dit, c^{ns} de Glannes.
- MOULIN-À-VENT (LE), lieu-dit, c^{ns} de Gourgançon.
- MOULIN-À-VENT (LE), lieu-dit, c^{ns} de Gueux.
- MOULIN-À-VENT (LE), lieu-dit, c^{ns} de Hans.
- MOULIN-À-VENT (LE), lieu-dit, c^{ns} d'Hermonville.
- MOULIN-À-VENT (LE), lieu-dit, c^{ns} d'Huiron.
- MOULIN-À-VENT, détr. c^{ns} de Janvilliers. — *Item, avoient deux moulins en leur dite seigneurie [de Janvilliers], c'est-à-sçavoir : un à vent, séant entre ladite ville de Corrobert et Janvilliers comme mychemin, lequel moulin est tresbuché et cheut, et n'y demeure que la tour; lequel moulin estoit bannal comme on dit, 1464 (cart. de Coigny, p. 545). — Item avoient un moulin à vent séant entre ledit Corrobert et Janvilliers, lequel est de nulle valeur, 1553 (ibid. p. 588). — Au XVIII^e siècle, Cassini indique encore ce moulin comme ruiné.*
- MOULIN-À-VENT (LE), lieu-dit, c^{ns} de Joiselle.
- MOULIN-À-VENT (LE), lieu-dit, c^{ns} de Léchelle, près du hameau d'Hautesfeuille.
- MOULIN-À-VENT (LE), m^{ns}, c^{ns} de Lignon.
- MOULIN-À-VENT (LE), m^{ns}, c^{ns} de Loivre.
- MOULIN-À-VENT (LE), lieu-dit, c^{ns} de Ludes.
- MOULIN-À-VENT (LE), lieu-dit, c^{ns} de Malmy.
- MOULIN-À-VENT (LE HAUT DU), lieu-dit, c^{ns} de Marcilly-sur-Seine.
- MOULIN-À-VENT (LE), m^{ns}, c^{ns} des Mesneux.
- MOULIN-À-VENT (LE), lieu-dit, c^{ns} du Mesnil-lez-Hurlus.
- MOULIN-À-VENT (LE), lieu-dit, c^{ns} du Mesnil-sur-Oger.
- MOULIN-À-VENT (LE), lieu-dit, c^{ns} de Mutigny.
- MOULIN-À-VENT (LE), lieu-dit, c^{ns} de Nanteuil-la-Fosse.
- MOULIN-À-VENT (LE), m^{ns} démolé en 1864, c^{ns} de Nogent-l'Abbesse.
- MOULIN-À-VENT (LE), lieu-dit, c^{ns} d'Oëuvy.
- MOULIN-À-VENT (AU), lieu-dit, c^{ns} de Passavant.
- MOULIN-À-VENT (LES POINTES DU), lieu-dit, c^{ns} de Pleurs.
- MOULIN-À-VENT (LE), lieu-dit, c^{ns} de Prouilly.
- MOULIN-À-VENT (LE), lieu-dit, c^{ns} de Rieux.
- MOULIN-À-VENT (LE), lieu-dit, c^{ns} de Rilly-la-Montagne.
- MOULIN-À-VENT (LE), lieu-dit, c^{ns} de Saint-Gilles.
- MOULIN-À-VENT (LE), lieu-dit, c^{ns} de Saint-Hilaire-au-Temple.
- MOULIN-À-VENT (LE), lieu-dit, c^{ns} de Saint-Imoges.
- MOULIN-À-VENT (LE), lieu-dit, c^{ns} de Saint-Mard-sur-le-Mont.
- MOULIN-À-VENT (LE TERTRE DU), lieu-dit, c^{ns} de Saint-Ouen.
- MOULIN-À-VENT (LE), démolé depuis environ trente ans, c^{ns} de Saint-Remy-en-Bouzemont.
- MOULIN-À-VENT (LE), lieu-dit, c^{ns} de Savigny-sur-Ardre.
- MOULIN-À-VENT (LE), lieu-dit, c^{ns} de Sézanne.
- MOULIN-À-VENT (LE), lieu-dit, c^{ns} de Sivry-sur-Ante.
- MOULIN-À-VENT (LE), lieu-dit, c^{ns} de Soilly.
- MOULIN-À-VENT (LE), lieu-dit, c^{ns} de Sommebionne.
- MOULIN-À-VENT (LE), lieu-dit, c^{ns} de Sommepey.
- MOULIN-À-VENT (LE), lieu-dit, c^{ns} de Sommesous.
- MOULIN-À-VENT (LE), lieu-dit, c^{ns} de Sommesnippe.
- MOULIN-À-VENT (LE), lieu-dit, c^{ns} de Sommevesle.
- MOULIN-À-VENT (LE), lieu-dit, c^{ns} de Songy.
- MOULIN-À-VENT (LE), lieu-dit, c^{ns} de Thillois.
- MOULIN-À-VENT (LE), lieu-dit, c^{ns} de Touvs-sur-Marne.
- MOULIN-À-VENT (LE), lieu-dit, c^{ns} de Trécon.
- MOULIN-À-VENT (LE), lieu-dit, c^{ns} de Trépail.
- MOULIN-À-VENT (LE), lieu-dit, c^{ns} de Vanault-le-Châtel.
- MOULIN-À-VENT (LE), lieu-dit, c^{ns} de Vaudemange.
- MOULIN-À-VENT (LE), lieu-dit, c^{ns} de Vertus.
- MOULIN-À-VENT (LE), lieu-dit, c^{ns} de Villeneuve-Saint-Vistre-et-Villevotte.
- MOULIN-À-VENT (LE), m^{ns}, c^{ns} de Villers-aux-Nœuds.
- MOULIN-À-VENT (LE), lieu-dit, c^{ns} de Villers-en-Argonne.
- MOULIN-À-VENT (LE), m^{ns}, c^{ns} de Villers-Franqueux.
- MOULIN-À-VENT (LE), lieu-dit, c^{ns} de Villers-Marmery.
- MOULIN-À-VENT (LE), lieu-dit, c^{ns} de Vouzy.
- MOULIN-À-VENT (LE), lieu-dit, c^{ns} de Vrigny.
- MOULIN-À-VENT-DE-CHARMONT (LE), m^{ns}, c^{ns} de Vert-la-Gravelle.
- MOULIN-À-VENT-DE-CRILLY (LE), lieu-dit, c^{ns} d'Issc.
- MOULIN-À-VENT-DE-LA-CÔTE (LE), m^{ns}, c^{ns} d'Ay.
- MOULIN-À-VENT-DE-SEPT-SAULX (LE), lieu-dit, c^{ns} de Ludes.
- MOULIN-À-VENT-GEORGET (LE), lieu-dit, c^{ns} de Saint-Mard-sur-le-Mont.
- MOULIN-BAILLET, m^{ns}, c^{ns} de Courville.
- MOULIN-BALHAN (LE), anc. m^{ns} des environs de Baye. — *Le moulin que tient Jehan Balhan; — ledict Moulin Balhan, 1515 (Andecy, c. 3).*
- MOULIN-BARBOTTE (LE), c^{ns} de Nesle-la-Reposte. —

- Le Moulin-Barbotte*, 1750 (archives de l'Aube, G 753). — *Moulin-de-la-Barbotte*, 1860 (Cornet-Paulus).
- MOULIN-BARTAUT (LE), anc. mⁱⁿ, c^{ne} de Vertus. — *Molendinum de Bertout*, 1223 (Argensolles, c. 4). — *Molendinum de Bertol situm prope Virtutum*, 1229 (*ibid.* c. 1). — *Molendinum de Beltol*, 1233 (la Charmoye, c. 3). — *Le molin de Bertoul*, 1317 (Argens. c. 4). — *Le molin à Berthou*, 1477 (la Charmoye, c. 4). — *Ung molin à blef séan[t] lez ledit Vertus, sur la rivière d'ilec, appelé de toute ancienneté le molin à Barthou*, 1509 (Argens. c. 4). — *Le molin Barthou*, 1518 (*ibid.*). — *Le mollin Barthoul*, 1604 (*ibid.*). — *Le molin de Bartou*, 1619 (*ibid.*). — *Mollin Bartout*, 1622 (*ibid.*). — *Le moulin de Bartout*, 1738 (*ibid.*). — *Le moulin, moulage, maison et lieux en dépendans, situé sur la rivière de Vertus à Voipreux, appelé le moulin de Bartaut*, 1746 (*ibid.*). — *Le moulin Bartault*, 1754 (*ibid.*). — *Le moulin Barthaut*, 1781 (*ibid.*). — *Le moulin Barthaut*, 1786 (*ibid.*). — Voy. MOULIN-D'ARGENSOLLES (LE).
- MOULIN-BAS (LE), mⁱⁿ, c^{ne} de Ripont.
- MOULIN-BAS (LE), lieu-dit, c^{ne} de Vavray-le-Grand.
- MOULIN-BAUDET (LE), mⁱⁿ détr. c^{ne} de Suippes. — *Le moulin de Baudet*, 1348 (Avenay, c. 3). — *Le moulin de Baudel*, 1502 (arch. nat. Q¹ 655¹; Avenay, p. 72). — *La foulleterie de Baudel*, 1580 (Avenay, c. 3). — *Ancien moulin détruit nommé Baudet*, xviii^e s^e (*ibid.*).
- MOULIN-BAYARD (LE), mⁱⁿ détr. c^{ne} de Sainte-Genime.
- MOULIN-BAZIN (LE), lieu-dit, c^{ne} de Béru.
- MOULIN-BÉCHERET (LE), lieu-dit, c^{ne} de Gourgançon.
- MOULIN-BÉCHET (LE), mⁱⁿ, c^{ne} de Gourgançon.
- MOULIN-BERTAUD (LE), anc. mⁱⁿ, près Sermaize. — *Le pré du Molin Bertaud*, 1516 (arch. nat. P 193, 38, p. 7).
- MOULIN-BIGOT (LE), lieu-dit, c^{ne} de Troissy.
- MOULIN-BLEU (LE), mⁱⁿ, c^{ne} d'Ablois-Saint-Martin. — Il est ainsi nommé, paraît-il, à cause de son toit d'ardoise.
- MOULIN-BOITRET (LE), c^{ne} de Vertus. — *Ung autre moulin appelé le Moulin-Botheré, assis au terrouer de Vertus*, 1605 (arch. nat. P 189, 56, f^o 3 r^o). — *Le moulin Boterel*, 1673 (*ibid.* Q¹ 681). — *Un autre moulin appelé Botterel*, 1734 (*ibid.*). — *Le moulin de Boytrait*, 1781 (Argensolles, c. 4). — *Le moulin Boitrait*, 1786 (*ibid.*).
- MOULIN-BOIVIN (LE), mⁱⁿ, c^{ne} de Coulommès.
- MOULIN-BOUCHER (LE), usine, c^{ne} de Lavannes.
- MOULIN-BOURIN (LE), écart, c^{ne} de Coulommès (Cornet-Paulus).
- MOULIN-BOURIN (LE), lieu-dit, c^{ne} de Muizon.
- MOULIN-BROCARD (LE), anc. mⁱⁿ situé probablement dans le finage de Sézanne. — *Molendinum de Bernard*, 1162 (Andecy, c. 1). — *Molendinum de Boroardo*, 1179 (S.-Nicolas de Sézanne, c. 10). — *Une place où lieu où, dès lors (dès 1229), avoit assis un molin appelé Brouart*, 1410 (S.-Julien de Sézanne, c. 5).
- MOULIN-BRUANT (LE PLAN et LE BOIS DU), lieux-dits, c^{ne} de Courtagnon.
- MOULIN-BRÛLÉ (LE), lieu-dit, c^{ne} d'Allemant.
- MOULIN-BRÛLÉ (LE), lieu-dit, c^{ne} de Clamanges.
- MOULIN-BRÛLÉ (LE), mⁱⁿ détr. c^{ne} de Cuchery. — Ce moulin est baillé à vie, par le prieur de Belval, à François Marlié, 1517 (Belval, c. 2). — *Un mollin à eau sis au village de Cuchery; il étoit dès lors ruiné*, 1609 (*ibid.* c. 1). — *Le Moulin-Bruslé*, 1613 (*ibid.*). — *Ung moulin bruslé dict le Moulin-Marliez*, 1624 (*ibid.* c. 2). — *Une maison appelée le Moulin-Bruslé*, 1628 (*ibid.*). — *La mesure, terre et accin du Moulin-Brûlé, qui est de present en ruyne, scitué entre le susdit moulin de Jean Dulet et le villaige de Cuchery*, 1640 (*ibid.* c. 1). — *Lieudit derrière le Moulin-Bruslé*, 1680 (arch. nat. Q¹ 674). — *La terre du Moulin-Bruslé*, 1760 (Belval, c. 1).
- MOULIN-BRÛLÉ (LE), mⁱⁿ détr. c^{ne} d'Épernay. — *Le Moulin-Bruslé, situé sur le ruisseau d'Épernay, ayant esté démoly pendant les guerres*, 1663 (arch. nat. Q¹ 675). — Le nom de ce moulin est conservé par un lieu-dit du finage.
- MOULIN-BRÛLÉ (LE), lieu-dit, c^{ne} de Faux-Fresnay.
- MOULIN-BRÛLÉ (LE), lieu-dit, c^{ne} de Gigny-aux-Bois.
- MOULIN-BRÛLÉ (LE), lieu-dit, c^{ne} d'Hermonville.
- MOULIN-BRÛLÉ (CHEMIN DU), lieu-dit, c^{ne} de Normée.
- MOULIN-BRÛLÉ (LE), lieu-dit, c^{ne} de Villevenard.
- MOULIN-CAMUS (LE), lieu-dit, c^{ne} de Branscourt et de Sapicourt.
- MOULIN-CANARDEAU (LE), mⁱⁿ, c^{ne} de Lagery. — *Le moulin Canardeau*, 1605 (arch. nat. P 181, 23). — *Un moulin à eau sur le terroir de Lagery appelé le Moulin-Courandeu*, 1782 (*ibid.* Q¹ 657).
- MOULIN-CARRÉ ou QUARRÉ (LE), mⁱⁿ, c^{ne} de Binson-Orquigny et de Châtillon-sur-Marne.
- MOULIN-CARRÉ (LE), mⁱⁿ, c^{ne} d'Hermonville.
- MOULIN-CARRÉ (LE), mⁱⁿ, c^{ne} de Passy-Grigny et de Verneuil.
- MOULIN-CAYAT (LE) ou plutôt LE MOULIN-CAILLAT, lieu-dit, c^{ne} de Fontaine-Denis.
- MOULIN-CHARLON (LE), anc. mⁱⁿ, c^{ne} de Saint-Mard-sur-Auve. — *In quodam molendino sito in villa de Sancto Medardo quod dicitur Molendinum Charlon*, 1253 (Montiers, c. 3).

- MOULIN-CHARTON, mⁱⁿ détr. c^{ns} de Nuisement-sur-Coole.
- MOULIN-CHATÉ (LE), mⁱⁿ à vent, c^{ns} d'Hermonville.
- MOULIN-CHIENNET (LE), anc. mⁱⁿ, c^{ns} de Saint-Lumier-en-Champagne. — *Le moulin dudit Saint-Lemier appelé le Molin-Chiennet*, 1462 (arch. nat. Q¹ 662).
- MOULIN-CROISÉ (LE), lieu-dit, c^{ns} de Loisy-sur-Marne.
- MOULIN-CLICQUOT (LE), anc. mⁱⁿ, c^{ns} de Saint-Quentin-le-Verger. — *Le moulin Clicquot qui est de la seigneurie et en la justice dudit Saint-Quentin; — item, ung moulin à bled tournant à eau qui est sur ledit ruisseau et tourne par le temps de grande eau seulement, appelé vulgairement le moulin de Quinquempoix, autrement de Clicquot*, 1571 (arch. nat. P 178, 55). — *Le moulin de Quinquempoix autrement Clicquot*, 1604 (*ibid.* P 178, 61). — Voy. pour les textes postérieurs, au mot QUINCAMPOIX.
- MOULIN-CLICQUOT (LE), mⁱⁿ, c^{ns} de Taissy. — *Moulin de Clieo*, xviii^e siècle (Cassini).
- MOULIN-COCHARD (LE), mⁱⁿ détr. c^{ns} de Condé-sur-Marne. — *Une place où souloit estre ung moulin appelé le Molin Cochard, sur le ruisseau d'Isse, qui a esté bruslé par les Huguenots*, 1571 (S.-Remy de Reims, l. 74).
- MOULIN-COLLOT (LE), lieu-dit, c^{ns} des Essarts-le-Vicomte.
- MOULIN-COLMET (LE), c^{ns} de l'Épine.
- MOULIN-D'ALESMONT (LE), mⁱⁿ, c^{ns} de Florent. — 1720 (Saugrain, t. I, p. 436).
- MOULIN-D'ANDECY (RU DU), c^{ns} de Baye; nom que prend, au-dessous du moulin d'Andecy, le ruisseau de Fortfontaine. Ce ruisseau est ensuite l'un des trois cours d'eau qui forment le ruisseau du Moulin-de-Baye.
- MOULIN-DANNEQUIN (LE), mⁱⁿ, c^{ns} de Coulommès.
- MOULIN-D'ANTHENAY (LE), mⁱⁿ, c^{ns} de Binson-Orquigny. — *Moulin d'Anthenay*, 1847 (lieux habités). — *Le Moulin d'Anthey*, 1860 (Cornet-Paulus).
- MOULIN-D'Aoust (LE), mⁱⁿ à vent, situé sur le mont Aout, c^{ns} de Broussy-le-Petit (Cassini).
- MOULIN-D'ARDRES (LE), mⁱⁿ, c^{ns} de Pourcy. — *Moulin de l'Ardres*, 1847 (lieux habités).
- MOULIN-D'ARGENSOLLES (LE), mⁱⁿ, c^{ns} de Vertus. — Ce moulin n'est peut-être pas différent du Moulin-Bartaut, qui, situé sur le finage de Vertus, appartenait, avant la Révolution, à l'abbaye d'Argensolles. — Voyez MOULIN-BARTAUT (LE).
- MOULIN-D'ARRIGNY (LE), mⁱⁿ, c^{ns} de Brusson.
- MOULIN-D'ARRIGNY (LE), lieu-dit, c^{ns} de Larzicourt.
- MOULIN-DE-BAS (LE), mⁱⁿ, c^{ns} d'Athis.
- MOULIN-DE-BAS (LE), lieu-dit, c^{ns} de Châtelraould-Saint-Louvent.
- MOULIN-DE-BAS (LE), lieu-dit, c^{ns} de Clamanges.
- MOULIN-DE-BAS (LE), mⁱⁿ, f. c^{ns} de Fontaine.
- MOULIN-DE-BAS (LE), lieu-dit, c^{ns} de Pogny.
- MOULIN-DE-BAS (LE), lieu-dit, c^{ns} de Warmeriville.
- MOULIN-DE-BASTIEN (LE), mⁱⁿ à vent, c^{ns} de Juvigny.
- MOULIN-DE-BAYE (RUISSEAU DU), affl. du Petit-Morin, formé des trois ruisseaux du Moulin-d'Andecy, de Calais et de Bayenne; il arrose les finages de Baye et de Villevenard.
- MOULIN-DE-BEAUTET (LE), usine, c^{ns} de Condé-sur-Marne. — *Ung moulin à bled assiz audit Condé, sur ledit cours d'eau, appelé d'ancienneté le moulin de Baudel*, 1538 (S.-Remy de Reims, l. 317). — *Le moulin Baudet*, 1569 (*ibid.*). — *Le moulin de Baudet*, 1588 (*ibid.*). — *Le moulin de Bostel*, 1771 (*ibid.*). — Cette usine était encore dirigée, en 1847, par un sieur Beautet (lieux habités).
- MOULIN-DE-BEUVON (LE), mⁱⁿ détr. c^{ns} de la Cheppe. — *Le moulin de Beuvon qui siet delez la Chappe*, 1384 (arch. nat. P 183, 32). — *Le moulin de Buefeon*, 141. (*ibid.* P 184, 36). — *Le siège du moulin de Beuvon*, 1526 (*ibid.* P 184, 87).
- MOULIN-DE-BRAS (LE), anc. mⁱⁿ, c^{ns} d'Hautvillers. — *En une pièce size en la prairie d'Auviller en lieu dit proche le moulin de Bras*, 1643 (arch. nat. Q¹ 673). — *Le moulin de Bras*, 1663, 1716 (*ibid.* Q¹ 673 et 675).
- MOULIN-DE-CADER (LE), mⁱⁿ à vent, c^{ns} de Juvigny.
- MOULIN-DE-CHARMOY (LE), anc. mⁱⁿ, c^{ns} de Vavray-le-Petit. — *Molendinum dictum de Charmoi situm [in] ripariam de Vera, subius dictam villam de Wavrez Parvo*, 1272 (S.-Pierre-aux-Monts, c. 27).
- MOULIN-DE-CHEPPES (LE), anc. mⁱⁿ, à Courtisols. — *Le moulin de Cheppes séant audit Courtisols*, 1516 (arch. nat. P 184, 80).
- MOULIN-DE-CLESLES (LE), mⁱⁿ, c^{ns} de Clesles. — *Petit Marais*, mⁱⁿ à eau ainsi nommé en opposition au hameau de Grand-Marais, xviii^e siècle (Cassini).
- MOULIN-DE-COCHEREL (LE), anc. mⁱⁿ, à Vertus. — *Apud Virtutum, . . . hoc quod habebam in molendino de Cochenello; . . . apud Virtutum, III sextarios annone in molendino de Cocheriello*, 1179 (S.-Nicolas de Sézanne, c. 10).
- MOULIN-DE-CROISÉ (LE), ancien lieu-dit, c^{ns} de Fontaine-Denis. — *Lieu dit le Moulin de Croisée*, 1766 (arch. nat. Q¹ 661).
- MOULIN-DE-DAUCOURT (LE), f. c^{ns} de Châtrices.
- MOULIN-DE-FOLAT (LE), anc. mⁱⁿ, c^{ns} de Sézanne. — *Molendinum quod dicitur Folat apud Sezanniam; molendinum de Folat apud Crahaudon*, 1162 (Andecy, c. 1). — *Molendinum de Folet*, 1179 (S.-Nicolas de Sézanne, c. 10).

- MOULIN-DE-FONTAINE-SUR-COOLE (FIEF DU), à Fontaine-sur-Cooles. — *Le fief du Moulin de Fontaine-soubz-Cooles*, 1636 (arch. nat. P 215, 36).
- MOULIN-DE-HAUT (LE), lieu-dit, c^{me} de Pogny.
- MOULIN-DE-HAUT (LE), lieu-dit, c^{me} de Saint-Souplet.
- MOULIN-DE-HAUT (LE), lieu-dit, c^{me} de Warmeriville. — *Moulin-Haut*, xviii^e siècle (Cassini). — *Moulin d'en Haut*, 1835 (état-major). — *Moulin-de-Haut*, 1847 (lieux habités).
- MOULIN-DE-L'ABBAYE (LE), anc. mⁱⁿ, c^{me} du Meix-Thiercelin. — *Ung moulin à eau appelé le Moulin de l'Abbaye*, 1605 (arch. nat. P 183, 15).
- MOULIN-DE-L'ABBAYE (LE), mⁱⁿ, c^{me} de Nesle-la-Reposte (Cornet-Paulus).
- MOULIN-DE-L'ABESSE (LE), anc. mⁱⁿ, près Jonchery-sur-Vesle, 1554 (chap. de Reims, c. 16).
- MOULIN-DE-L'ABESSE (LE), mⁱⁿ, c^{me} de Saint-Brice-Courcelles.
- MOULIN-DE-LA-BUSE (LE), mⁱⁿ, c^{me} de Saint-Gilles.
- MOULIN-DE-LA-CHAISE (LE), anc. mⁱⁿ des environs de Sézanne. — *Molendinum de la Chaise*, 1204 (S.-Julien de Sézanne, c. 4 bis).
- MOULIN-DE-LA-CHARME (LE), écart, c^{me} de Courcy et de Thil (Cornet-Paulus).
- MOULIN-DE-LA-CHARMOISE (LE), lieu-dit, c^{me} de Belvaux-Châtillon.
- MOULIN-DE-LA-CLICOTTE (LE), lieu-dit, c^{me} de Cuchery.
- MOULIN-DE-LA-CONCHE (LE), mⁱⁿ, c^{me} de Saint-Masmes.
- MOULIN-DE-LA-COUR (LE), anc. mⁱⁿ, à Courtisols. — *Molendinum situm apud Cortysor ante curiam, sive prope curiam Sancti Remigii, in banno, districto, protestate, jurisdictione et dominio temporale dicti monasterii Sancti Remigii*, 1273 (S.-Remy de Reims, l. 81). — *Molin de la Court*, 1311 (*ibid.*).
- MOULIN-DE-LA-CROIX (LE), lieu-dit, c^{me} de Saint-Remy-sur-Bussy.
- MOULIN-DE-LA-FOLIE (LE), mⁱⁿ détr. c^{me} de Saint-Amand. — *Molendinum dictum de la Folie situm apud Sanctum Amandum*, 1261 (chap. de Châl. a. 6, l. 15). — *Molendinum nostrum dictum de la Folie*, 1357 (*ibid.*). — *Le moulin de la Folie*, 1385 (*ibid.*). — *Le moulin de la Follye*, 1506 (*ibid.*). — *Ung moulin à blef qui a esté ruyné, destruit et bruslé par les ennemis à la venue de l'Empereur en l'an mil cinq cens quarante quatre, icelluy moulin appelé le Moulin de la Follie*, 1545 (*ibid.*). — *Le Moulin de la Folie* reparait cependant en 1632 (*ibid.*).
- MOULIN-DE-LA-FOLIE (LE), anc. mⁱⁿ, à Suippes. — *Le Moulin de la Folie*, 1644 (arch. nat. Q¹ 655; Avenay, 87).
- MOULIN-DE-LA-FORÊT (LE), mⁱⁿ à vent, c^{me} de Prosnès.
- MOULIN-DE-LA-FOSSE-AUX-LARRONS (LE), mⁱⁿ dépendant de la seigneurie d'Esternay. — *L'ancien moulin de la Fosse-aux-Larrons*, 1751 (arch. nat. Q¹ 678).
- MOULIN-DE-LA-HALLE (LE), mⁱⁿ, à Orbais. — *Le moulin de la Halle, scis à Orbais au quartier de la Halle*, 1763 (Orbais, p. 21).
- MOULIN-DE-LA-HART (LE), mⁱⁿ détruit en 1834 pour l'ouverture d'une nouvelle route, c^{me} d'Esternay (histoire d'Esternay, p. 8).
- MOULIN-DE-LA-HOUSSE (LE), mⁱⁿ à vent situé, avant 1519, sur le finage de Reims, et transporté, après cette époque, sur celui de Villers-Allerand. — *Le moulin à vent de la Housse derrière Saint-Nicaise, appelé communément le Molin de la Housse*, 1519, 9 juillet. A cette date, Jean Germain, meunier, obtenait la permission de démolir ce moulin et la maison voisine, et de transporter ledit moulin, maison, en la terre et seigneurie de Villers-Allerand (S.-Remy de Reims, l. 188).
- MOULIN-DE-L'ALTRE (LE), anc. mⁱⁿ, c^{me} de Saint-Amand. — *Ung leur moulin appelé le Molin le Souchantre, séant en ladite ville de Saint-Amand*, 1428 (chap. de Châl. a. 1, l. 12). — *Le moulin le Soubz-Chantre*, 1449 (*ibid.*). — *Ung moulin à blef, appelé le Molin de l'Aistre, assis près de l'église dudit Saint-Amand*, 1471 (*ibid.*). — *Le moulin du Soubz-Chantre, assis derrière l'église dudit Saint-Amand*, 1472 (*ibid.* a. 2, l. 4). — *Ung moulin à eau appelée communément le Moulin de l'Aistre, alias le Soubz-Chantre*, 1600 (*ibid.* a. 1, l. 12). — *Le Moulin de Lestre, alias le Soubz-Chantre*, 1609 (*ibid.*).
- MOULIN-DE-LA-LANTERNE (LE), mⁱⁿ, c^{me} de l'Épine.
- MOULIN-DE-LA-LIBERTÉ (LE), mⁱⁿ à vent, c^{me} de Ludes.
- MOULIN-DE-LA-MADELEINE (LE), mⁱⁿ, c^{me} de Vertus.
- MOULIN-DE-LA-MONNAIE (LE), fief, c^{me} de Fontaine-sur-Cooles. — 1693 (dioc. anc. de Châl. t. I, p. 279).
- MOULIN-DE-LA-MOTTE (LE), mⁱⁿ à eau, c^{me} de Vertus.
- MOULIN-DE-LA-MULE (LE), mⁱⁿ, c^{me} de Boursault (Cornet-Paulus).
- MOULIN-DE-LA-NEUVILLE (LE), mⁱⁿ, c^{me} de la Neuville-au-Pont. — *Grand-Moulin*, xviii^e siècle (Cassini). — *Le Grand-Moulin*, 1847 (lieux habités).
- MOULIN-DE-LA-PERRIÈRE (LE), anc. mⁱⁿ, c^{me} du Meix-Thiercelin. — *Molendinum dictum est apud Perrariam*, 1213 (S.-Pierre-aux-Monts, c. 2). — *In quodam molendino apud Mansum Tecelini* (*ibid.* c. 8). — *In molendino dictorum religionum, de Meso Thiercelin, quod molendinum dicitur la Perrière*, 1269 (*ibid.*).
- MOULIN-DE-LA-PETITE-ROUE (LE), anc. mⁱⁿ, c^{me} de Sézanne. — *Le moulin assis au fauxbourg de Broyes dudit Sézanne, vulgairement appelée le Moulin de la*

- Petite-Roue*, 1594 (chap. de Sézanne, c. 3). — *Le moulin de la Petite-Roue*, 1641 (*ibid.*).
- MOULIN-DE-LA-PLACE (LE), anc. mⁱⁿ, c^{ne} de Moussy. — *Le moulin que on dit de la Place, séant en la ville de Moussy*, 1381 (arch. nat. P 182, F 175 r^o).
- MOULIN-DE-LA-PLANCHE (LE), mⁱⁿ, c^{ne} d'Avenay.
- MOULIN-DE-LA-PLANCHE (LE), anc. mⁱⁿ, à Courtisols. — *Le Molin à la Planche estant en la dicte ville [de Courtesoz]*, 1384 (arch. adm. de Reims, t. III, p. 601).
- MOULIN-DE-LA-PLANCHE (LE), mⁱⁿ, à Épernay. — *Molendinum quod dicitur ad Plancam*, 1130 (cart. de S.-Martin d'Épernay, p. 124). — *Le moulin de la Planche*, 1769 (arch. nat. Q¹ 673).
- MOULIN-DE-LA-PORTE-DU-PIN (LE), mⁱⁿ, c^{ne} de Sainte-Menehould. — Il fut construit en 1597 (dioc. anc. de Châl. t. II, p. 146).
- MOULIN-DE-LA-POTERNE (LE), un des m^{ins} de la Portemarde, à Châlons. — *Le moulin à bled de la Poterne*, 1634 (évêché de Châlons, c. 6).
- MOULIN-DE-L'ARCHEVÊQUE (LE), mⁱⁿ, c^{ne} de Saint-Brice.
- MOULIN-DE-LA-ROSE (LE), mⁱⁿ, c^{ne} de l'Épine.
- MOULIN-DE-LA-RUE (LE), mⁱⁿ détr. c^{ne} de Saint-Amand. — *Molendinum situm apud Sanctum Amandum quod dicitur En la Rue*, 1261 (chap. de Châl. a. 6, l. 15). — *Molendinum dictum de la Rue*, 1269 (*ibid.*). — *Le moulin de la Rue*, 1416 (*ibid.*). — *Ung moulin audict Saint-Amand appelé le Moulin à la Ruelle, qui dès longtemps a esté tout demoly et n'y a que la place*, 1472 (*ibid.* a. 2, l. 4).
- MOULIN-DE-LA-RUE-AUX-VACHES (LE), mⁱⁿ, c^{ne} de Nesle-la-Reposte.
- MOULIN-DE-LA-RUELLE (LE), anc. mⁱⁿ, à Châlons-sur-Marne. — *Ung moulin à bled appelé le Moulin de la Ruelle, assis près des murs de la fermeté dudit Châlons, sur la rivière de Marne, au-dessoubz de la porte Myrier*, 1464 (évêché de Châl. c. 16).
- MOULIN-DE-LA-SAVATE (LE), mⁱⁿ, c^{ne} de Villers-sous-Châtillon. — *Moulin-Savatte*, 1834 (état-major). — *La Savatte*, 1847 (lieux habités).
- MOULIN-DE-L'ASNIER (LE), mⁱⁿ, c^{ne} de Mareuil-le-Port.
- MOULIN-DE-LA-TOUR (LE), mⁱⁿ à vent, c^{ne} de Villedomange.
- MOULIN-DE-LA-VALLÉE (LE), mⁱⁿ, c^{ne} de la Cheppe.
- MOULIN-DE-LA-VALLÉE (LE), mⁱⁿ, c^{ne} de Savigny-sur-Ardre.
- MOULIN-DE-LA-VERDIÈRE (LE), anc. mⁱⁿ, c^{ne} de Louvois. — *Un moulin à eau scis à Louvois appelé le Moulin de la Verdière*, 1653 (arch. nat. P 191³, 9).
- MOULIN-DE-LA-VESLE (LE), mⁱⁿ, c^{ne} de Fismes.
- MOULIN-DE-LA-VICOMTÉ (LE), mⁱⁿ, c^{ne} de Verneuil.
- MOULIN-DE-LA-VILLE (LE), mⁱⁿ, c^{ne} de Fismes.
- MOULIN-DE-LA-VILLE (LE), mⁱⁿ détr. c^{ne} de Jonchery-sur-Vesle. — *Un moulin assis sur la rivière dudit Jonchery, vulgairement appelé le Molin de la Ville, qui est à présent ruyné*, 1633 (arch. nat. P 216, 26).
- MOULIN-DE-LA-VILLE (LE), mⁱⁿ détr. à Sézanne. — *Le moulin à bled dudit Sézanne*, 1486 (S.-Julien de Sézanne, c. 5). — *Ung moulin à bled... assis en la ville de Sézanne, appelé communément le Molin de la Ville*, 1601 (*ibid.*). — *Une place et mesure avec le sault et cours de l'eau, où souloit naguer y avoir ung moulin appelé le Molin de la Ville*, 1633 (*ibid.*).
- MOULIN-DE-LA-VOISELLE, mⁱⁿ, c^{ne} de Villers-sous-Châtillon. — *Moulin-Voiselle*, 1834 (état-major). — *La Voiselle*, 1847 (lieux habités).
- MOULIN-DE-L'ÉCAILLE (LE), mⁱⁿ, c^{ne} de Bezannes, d'Ormes et de Tinquieux.
- MOULIN-DE-L'ÉPICIER (LE), mⁱⁿ, c^{ne} de Larzicourt. — *Leur moulin du Coste de Bloise... ledict moulin quasy en ruyne; — le moulin du Couste de Bloise, autrement dict le moulin de l'Espycier; — le moulin à bled... séant près de Larzicourt, sur la rivière de Bloise, ou lieudict le Coude de Bloise*, 1588 (chap. de Châl. a. 5, l. 40). — *Les moulins à bled et chanvre... assis sur la rivière de Blaise près du villaige d'Argny-lès-Larzicourt appellez d'ancienneté les Moulins du Couste de Blaise*, 1539 (*ibid.*). — *Le Molin le Couste de Bloise*, 1570 (*ibid.*).
- MOULIN-DE-L'ESWAREL-DE-COMMIÈRE (LE), anc. mⁱⁿ, à Wargemoulin. — *A Warge-Moulin souloit avoir un moulin qui estoit l'Eswarel de Gominieres*, 1389 (arch. nat. P 183, 42). — *A Wargemoulin... un moulin qui estoit l'Eswarel de Commieres*, 1392 (*ibid.* P 183, 85).
- MOULIN-DE-L'ÉTANG (LE), mⁱⁿ, c^{ne} de Châtillon-sur-Marne.
- MOULIN-DE-L'ÉTANG (RUISSEAU DU), c^{ne} de Loisy-sur-Marne.
- MOULIN-DE-L'ÉTANG (LE), mⁱⁿ, c^{ne} de Moussy. — *Item y a en ladite seigneurie de Chavot ung moulin bannal appelé vulgairement le Moulin de l'Estang*, 1634 (arch. nat. P 216, 25). — *Le Moulin dit l'Estang*, 1720 (Saugrain, t. I, p. 469). — *Le moulin dit Destang*, 1804 (ann. de l'an XIII, p. 40).
- MOULIN-DE-L'ÉTANG (LE), mⁱⁿ, c^{ne} de Saint-Souplet.
- MOULIN-DE-LETTRE (LE), mⁱⁿ, c^{ne} d'Esternay. — *Ung aultre moulin... assis au-dessoubz de la chaussée de l'estang de l'Aistre; — le moulin de Lastre*, 1553 (arch. nat. P 178, 71). — *Le moulin de Lestre*, 1595 (*ibid.* P 178, 80).

MOULIN-DE-LAÉRY, mⁱⁿ, c^{me} de Lagery.

MOULIN-DE-L'HOMME-MORT, mⁱⁿ, c^{me} de Binarville.

MOULIN-DE-LIEY (LE), anc. mⁱⁿ, c^{me} de la Neuville-au-Pont. — *Terræ de Lyei*, 1220 (cart. de Moiremont, f° 18). — *Molendinum de Lyei*, 1231 (*ibid.* f° 119 r°). — *Lyeium*, 1235 (*ibid.* f° 20). — *Molendinum dictum Lyei, situm juxta Novam Villem ad Pontem*, 1239 (*ibid.* f° 313 r°). — *Liei*, 1250 (*ibid.* f° 235 v°). — *Molendinum de Lyé prope villam de Ponte*, XIII^e s° (*ibid.* f° 328 r°). — *Le moulin c'on dit le moulin de Liey, séant ledit moulin de lez la Neuville-au-Pont*, 1327 (Moiremont, c. 2). — *Le moulin de Lyé*, 1367 (*ibid.*). — *Le Moulin Lyei*, 1861 (dioc. anc. de Châl. t. I, p. 157).

MOULIN-DE-LONGPONT, anc. mⁱⁿ, à Vertus. — *Ung moulin assis audit Vertuz appelé le Moulin de Longpont*, 1605 (arch. nat. P 190, 56). — *Ung moulin, assis audit Vertuz appelé le Longpont*, 1734 (*ibid.* Q¹ 681).

MOULIN-DE-L'ORCOMTÉ, mⁱⁿ, c^{me} de Frignicourt.

MOULIN-DE-LUIVALO (LE), anc. mⁱⁿ, près de Mœurs. — *Molendinum de Luivalo*, 1179 (S.-Nicolas de Sézanne, c. 10).

MOULIN-DEMAIN (LE), mⁱⁿ et usine, c^{me} de Witry-lez-Reims.

MOULIN-DE-MARIGNY (FIEF DU), c^{me} de Marigny-le-Grand. — *Le fief cy-devant appelé fief du Moulin de Marigny*, 1682 (arch. nat. P 194, 1¹).

MOULIN-DE-MÈRE-EN-DIEU (LE), mⁱⁿ, c^{me} de Vitry-le-Brûlé.

MOULIN-DE-MEULE (LE), c^{me} de Boursault.

MOULIN-DE-MICHEL-RUGNAULT (LE), c^{me} de Sarcy (Cornet-Paulus).

MOULIN-DE-MILLIENDRE (LE), usine, c^{me} de Condé-sur-Marne. — *Un molin à blef assis sur le cours de la rivière de Brabant lez Condé, appelé d'ancienneté le Molin de Millandel; — ung molin à caues assis audit Condé, en lieu dit en Millandeuille*, 1538 (S.-Remy de Reims, l. 317). — *Les molins à bled de Millandeuil*, 1569 (*ibid.*). — *Le molin de Mylandeuil*, 1611 (*ibid.*). — *Le moulin de Milandeu*, 1749 (*ibid.*). — *Le moulin de Milandeuille*, 1771 (*ibid.*).

MOULIN-D'EMMI-LA-VILLE (LE), mⁱⁿ, à Sainte-Menehould. — *Les molins dudit Sainte-Manehoult appellez les Molins d'emmi la ville*, 1389 (arch. nat. P 183, 54). — *Les Moulins d'en my la ville*, 1461 (*ibid.* P 161, 213). — *Ung moulin, vulgairement appelé le Moulin d'Emmy-la-Ville, assis sur le cours de la rivière d'Autve au-dedans de la ville de Sainte-Manehoud*, 1573 (*ibid.* P 184, 220). — *Le moulin d'emmy la ville de Sainte-Manehoud*, 1576

(*ibid.* P 185, 12). — *Le fief du moulin Dany-la-Ville*, 1664 (*ibid.* P 167, 240).

MOULIN-D'EMMI-LA-VILLE (LE), mⁱⁿ détr. c^{me} de Sommevesle. — *Le Molin d'Emmy-la-Ville*, alors ruiné, 1633 (arch. nat. P 194¹, 4).

MOULIN-DE-MONSIEUR-DE-FLAVIGNY (LE), nom donné au XVIII^e siècle à un moulin voisin de Corroy. — *Le molin de Monsieur de Flavigny*, 1602 (arch. nat. P 178, 87).

MOULIN-DE-MONT-BOEUF (LE), mⁱⁿ, c^{me} de Verzenay (Cornet-Paulus).

MOULIN-DE-MONTMORIN (LE), mⁱⁿ, c^{me} de Cormoyeux-Romery. — *Le moulin de Montmorin*, 1847 (lieux habités). — *Moulin de Mont-en-Point*, 1860 (Cornet-Paulus).

MOULIN-D'EN-BAS (LE), mⁱⁿ, c^{me} de Cuchery. — *Jean Doulet, musnier du moulin de Cuchery*, est condamné à évacuer ce moulin, 1629 (Belval, c. 1). — *Le moulin Dulet, sciz à Cuchery*, 1634 (*ibid.*). — *Ung moulin à bled assise au terroir de Cuchery, lieudict et appelez le Moulin Taillefer*, 1638 (*ibid.*). — *Vostre molin sy-devant appelé le Molin Jehan Dulet*, 1640 (*ibid.* c. 1). — *Un moulin... communément appelé le Moulin Jean Dulet*, 1650 (*ibid.* c. 2). — *Un moulin à caue... scitus au-dessous dudit Cuchery, appelé communément le Moulin du Bas*, 1720 (*ibid.*). — *Le molin de bas de Cuchery*, 1768 (*ibid.*).

MOULIN-D'EN-BAS (LE), mⁱⁿ détr. c^{me} de Montmort. — *Moulin d'Enbas*, 1648 (recherches sur la vallée du Surnelin, p. 40).

MOULIN-D'EN-BAS (LE), mⁱⁿ, c^{me} de Verdon.

MOULIN-D'EN-HAUT (LE), mⁱⁿ, c^{me} de Cuchery. — *Un moulin à caue... citus au-dessous dudit Cuchery appelé communément le moulin de Haut*, 1720 (Belval, c. 2). — *Le moulin de Haut*, 1735 (*ibid.*). — *Le moulin appelé le Haut-Moulin*, 1750 (*ibid.*). — *Le moulin de Haut de Cuchery*, 1768 (*ibid.* c. 1).

MOULIN-D'EN-HAUT, mⁱⁿ, c^{me} de Vauciennes.

MOULIN-D'EN-HAUT (LE), mⁱⁿ, c^{me} de Verdon.

MOULIN-D'EN-HAUT (LE), mⁱⁿ, c^{me} de Verneuil.

MOULIN-DE-PIERRE (LE), mⁱⁿ, à Dommartin-l'Étrée. — *Molendinum de Petra*, 1137 (cart. de S.-Nicaise, f° 18 v°). — *L'abbaye [de S.-Nicaise] possédait audit lieu [de Dommartin] une cense avec un moulin dit le Moulin-de-Pierre*, 1715 (revenus de S.-Nicaise, t. I, p. 72).

MOULIN-DE-PIERRE-BAË (LE), anc. mⁱⁿ, vers Lachy. — *Molendinum de Petro Bas*, 1179 (S.-Nicolas de Sézanne, c. 10).

Baë était le nom d'une famille noble de la châtellenie de Sézanne : on trouve, vers 1172, men-

- tion d'un Girard *Baee* (livre des vaas. de Champ. n° 2519 et 2522).
- MOULIN-DE-PONTREUIL (LE)**, lieux-dits, c^m de Bouy et de Vadenay.
- MOULIN-DE-PRUSSE (LE)**, anc. mⁱⁿ, c^m d'Hermonville. — *Molendinum de Piris*, 1168 (S.-Thierry de Reims, c. 4, l. 34). — *Le moulin de Prusse, paroisse dudit Hermonville*, 1669 (*ibid.* c. 8, l. 72).
- MOULIN-DE-SACT (LE)**, mⁱⁿ à vent, c^m de Villedomange.
- MOULIN-DE-SAINT-BRICE (LE)**, mⁱⁿ, c^m de Pontfaverger. — *Les deux moulins à bled... assis audit Pontfaverger en la paroisse Saint-Brice*, 1529 (chap. de Reims, c. 31). — *Es dis moulins de Saint-Brice*, 1541 (*ibid.*). — *Le moulin de Saint-Brice*, 1741 (*ibid.*).
- MOULIN-DE-SAINT-GOND (LE)**, lieu-dit, c^m de Dormans.
- MOULIN-DE-SAINT-JEAN (LE)**, anc. mⁱⁿ, à Vertus. — *Le moulin de Saint-Jehan près de la porte de Chaalons*, 1511 (la Charmoye, c. 4). — *Le moulin de Saint-Jehan dudit Vertus*, 1538 (*ibid.*).
- MOULIN-DE-SAINT-LYÉ (LE)**, mⁱⁿ à vent, c^m de Villedomange.
- MOULIN-DE-SAINT-PIERRE (LE)**, anc. mⁱⁿ, à Conantre. — *Molendinum Sancti Petri apud Conantre*, 1231 (cart. d'Oyes, f° 17 v°).
- MOULIN-DE-SAINT-QUENTIN (LE)**, lieu-dit, c^m de Saint-Quentin et de Villeneuve-Saint-Vistre-et-Villevoite.
- MOULIN-DE-SAINT-REMY (LE)**, anc. mⁱⁿ, à Cormontreuil. — *Molendinum Sancti Remigii juxta Curmestrellum*, v. 1200 (cart. A de S.-Remy de Reims, p. 120). — *Molendinum de Curte Monasterioli*, 1216 (*ibid.* p. 126).
- MOULIN-DE-SALVÉ (LE)**, bât. ruraux, c^m de Fontaine.
- MOULIN-DESANLIS (LE)**, mⁱⁿ et usine, c^m de Pogny. — Ce moulin était occupé, en 1847, par le sieur Desanlis (lieux habités).
- MOULIN-DES-ARCHES (LE)**, mⁱⁿ détr. c^m de Sainte-Menehould. — Ce moulin, établi en 1528, fut détruit, paraît-il, en 1590 (dioc. anc. de Châl. t. II, p. 146).
- MOULIN-DES-AUNETTES (LE)**, mⁱⁿ, c^m de la Ville-sur-Orbais. — 1763 (Orbais, p. 40).
- MOULIN-DES-BATTANTS (LE)**, anc. mⁱⁿ, à Possesse. — *Molendina mea de Possessa*, 1219 (cart. de Montiers-en-Argonne, 9905, f° 7 v°). — *Les moulins dudit Possesse*, 1411 (*ibid.* f° 16 v°). — *Le Molin des Batans*, 1508 (arch. nat. P 181, 166). — *Molin des Battans*, xvi^e siècle (cart. de Montiers, 9905, f° 7 v°).
- MOULIN-DES-BOIS (LE)**, mⁱⁿ, c^m de Romain et de Montigny-sur-Vesle.
- MOULIN-DES-CHIENS (LE)**, anc. mⁱⁿ, c^m de Jonchery-sur-Suippe. — *Un autre moulin communément appelé le Molin des Chiens assis sur la presente riviere [de Suippe]; le moulin vulgairement nommé le Moulin des Chiens, lequel est rétabli, quant à present*, 1633 (arch. nat. P 216, 26 et 27).
- MOULIN-DES-FOURCHES (AU-DESSUS DU)**, lieu-dit, c^m de Reuves.
- MOULIN-DES-MUNITIONS (LE)**, mⁱⁿ, c^m de Rilly-la-Montagne. — *Moulin-des-Munitions*, 1847 (lieux habités). — *Le Moulin des Moutions* (sic), 1862 (Guérard, p. 441).
- MOULIN-DES-PAILLARDS (LE)**, anc. mⁱⁿ, près de Verneuil. — *Le moulin des Paillars*, 1574 (arch. nat. P 181, 17).
- MOULIN-DES-PLANCHES (LE)**, mⁱⁿ, c^m de Villers-Allerand.
- MOULIN-DES-PLUCHES (LE)**, mⁱⁿ, c^m de Villers-Marmery (Cornet-Paulus).
- MOULIN-DES-PRÉS (LE)**, mⁱⁿ détr. c^m de Blacy. — *Un petit moulin à bled, nommé le moulin des Prés, scitué sur la rivière de Blaize, finage de Blacy, lequel est présentement ruiné, ayant esté brûlé pendant les guerres*, 1737 (arch. nat. Q¹ 666).
- MOULIN-DES-PRÉS (LE)**, mⁱⁿ, c^m de Grauves.
- MOULIN-DES-PRÉS**, anc. mⁱⁿ détr. c^m de Montmort. — *Molendinum in Pratis*, 1223 (la Charmoye, c. 2). — *Molendinum de Pratis*, 1248 (*ibid.*). — *Le moulin des Prez*, 1250 (*ibid.*). — *Le Moulin des Prez*, v. 1272 (arch. nat. J 202, 45).
- MOULIN-DES-PRÉS (LE)**, mⁱⁿ, c^m de Sainte-Menehould.
- MOULIN-DES-PRÉS (LE)**, lieu-dit, c^m de Saint-Thomas et de Vienne-le-Château.
- MOULIN-DES-RENARDS (LE)**, mⁱⁿ situé dans la baronnie de Baye. — *J'ay droict à tous moulins bannaux en madicte terre et seigneurye, l'un desquelz... les deux autres qui sont le Grand Moulin et le Moulin des Regnardz sont en bon estat*, 1603 (aveu de la baronnie de Baye, évêché de Châl. c. 15).
- MOULIN-DES-ROCHES (LE)**, anc. mⁱⁿ, près de Fismes. — *Le moulin des Roches*, 1672 (arch. nat. Q¹ 673).
- MOULIN-DES-ROCHES (LE)**, mⁱⁿ, c^m de Nesle-la-Reposte.
- MOULIN-DES-ROSEAUX (LE)**, mⁱⁿ, c^m de Cormoyeux-Romery.
- MOULIN-DES-ROULOTS (LE)**, mⁱⁿ, c^m de Montmort. — *Molendinum quod sedet inter ecclesiam Montis Mauri Beati Petri et Aurifabros*, 1131 (Gall. christ. t. X, p. 166). — *Molendinum quod situm est apud Aurifabros in parrochia Montis Mauris*, 1213 (la Charmoye, c. 2). — *Molendinum de Aurifabris subtus Montem Mauri*, 1219 (*ibid.*). — *Une maison*

- et pourpris ainsi come elle se comporte tant en molin, baterie à escorce, mesures, come autres choses, appelée la maison des Orfèvres, située et assise ou terrour de Montmor-en-Brye, 1457 (ibid. c. 3). — Moulin des Orfèvres, dit des Roulots, 1687 (recherches sur la vallée du Surmelin, p. 31). — Le moulin à eau des Roulots, 1740 (la Charmoye, c. 2). — Le moulin des Roulots, 1768 (ibid.). — La cense dite des Rouleaux, 1827 (Chalette, annuaire de la Marne, p. 102).*
- Ce moulin était occupé, en 1584, par Louis Roulot (recherches sur la vallée du Surmelin, p. 31), et c'est à cette circonstance qu'il doit d'avoir quitté son ancien nom.
- MOULIN-D'ESTREZ (LE)**, mⁱⁿ, c^m de Fismes.
- MOULIN-DES-WARDES (LE)**, mⁱⁿ, c^m de Rilly-la-Montagne. — *Le moulin des Wardes, 1862 (Guérard, p. 441). — Moulin des Wardes et des Moutons, 1867 (Barthélemy, canton de Verzy, p. 49).*
- MOULIN-DE-TAHURE (LE)**, mⁱⁿ, c^m de Ripont.
- MOULIN-DE-TARETTE**, anc. mⁱⁿ, près de Pocancy. — *Une place où eust jadis ung moulin sur ladite rivière nommé le Moulin de Tarete, 1399 (arch. nat. P 181, 54).*
- MOULIN-DE-TINOUE (LE)**, anc. mⁱⁿ, près de Changy. — *Molendinum situm ad Tynoei inter villam de Chanseio et villam de Wavreio Magno, 1255 (S.-Pierre-aux-Monts, c. 27). — Molendinum de Tinoe, 1259 (ibid.).*
- MOULIN-DE-TOURTAY (LE)**, mⁱⁿ, c^m de Méry-Prémecy. — *Moulin-de-Tourtait, 1860 (Cornet-Paulus).*
- MOULIN-DE-TOURY (LE)**, mⁱⁿ, c^m de Villevenard. — *L'affinerie, fonderie et marteau de la forge de Thourry, 1509 (évêché de Châl. c. 15). — L'affinerie et fonderie et marteau de la forge de Thourry, 1603 (ibid.). — Le moulin bannal de Villevenard, vulgairement nommé le Moulin de Tourry, scis en la paroisse dudit Villevenard, 1713 (ibid.). — Moulin-de-Thourry, 1860 (Cornet-Paulus).*
- MOULIN-DE-VAUCLERC (RUISSEAU DU)**, c^m de Vauclerc.
- MOULIN-D'HOYAU (RUISSEAU DU)**, c^m de Chambrecy.
- MOULIN-D'HUON (LE)**, mⁱⁿ, c^m de Reims. — *Molendina Hugonis, 1154 (arch. adm. de Reims, t. I, p. 329). — Molendinum Hugonis, 1216 (arch. lég. de Reims, stat. t. I, p. 185). — Molin Huon, 1311 (S.-Pierre-aux-Dames, c. 4). — Le moulin Huon, 1459 (arch. lég. de Reims, stat. t. I, p. 249). — Le voisinage du moulin se nommait terre d'Huon, en 1652 (ibid. t. I, p. 235). — Moulin d'Huon, 1653 (S.-Remy de Reims, l. 346). — Moulin d'Huon, xviii^e siècle (Cassini).*
- MOULIN-DREUOT (LE)**, anc. mⁱⁿ, c^m d'Hermonville. — *Le moulin des Raulx... ou terroir dudit Hermonville, 1582 (S.-Thierry, c. 8, l. 72). — Jean Culdaut était meunier du moulin des Raulx, 1676 (ibid.). — Le moulin Druaux, scitué dans la paroisse d'Hermonville, appelé vulgairement le Moulin Culdaut, 1722 (ibid.). — A cette dernière date, le moulin dit vulgairement le Moulin Druot ou Culdaut est donné à bail à Jean Culdaut, charron et charpentier, 1722 (ibid.). — L'emplacement de ce moulin est indiqué au cadastre par le lieu-dit le moulin des Reaux.*
- MOULIN-DU-BAS (LE)**, c^m de Verrières.
- MOULIN-DU-BEAUCHÉ (LE)**, mⁱⁿ, c^m de Loivre (Cornet-Paulus).
- MOULIN-DU-CHAMP-BIGOT (LE)**, mⁱⁿ, c^m de Champillon.
- MOULIN-DU-CHAMP-FERRAT (LE)**, mⁱⁿ, c^m de Bézannes (Cornet-Paulus).
- MOULIN-DU-CHARME (LE)**, mⁱⁿ, c^m d'Écollemont.
- MOULIN-DU-CHEMIN-DES-VIGNES (LE)**, usine, c^m de Condé-sur-Marne.
- MOULIN-DU-CLAON (LE)**, lieu-dit, c^m de Florent.
- MOULIN-DU-CLOS (LE)**, lieu-dit, c^m de Lachy.
- MOULIN-DU-COURS (LE)**, mⁱⁿ, c^m de Villeneuve-la-Lionne.
- MOULIN-DU-GRAND-CHAMP (LE)**, mⁱⁿ, c^m de Verzy.
- MOULIN-DU-GRAVIER (LE)**, anc. mⁱⁿ, à Sézanne. — *Le moulin Jehan d'Egremont, escuyer, seigneur de la Cousture, assis à Sézanne delez le Poncellet dou Gravier, 1326 (chap. de Sézanne, c. 7). — Ung molin à blef et ung à escorce... assis à Sézanne, ou lieudit au Gravier, 1398 (ibid. c. 7). — Ung molin à blef, ensamble ung jardin séant en la rue Goyer... nommé le Molin du Gravier, 1454 (ibid.). — Le molin du Gravier, assis au faubourgs Goyer dudict Sézanne, 1604 (ibid.).*
- MOULIN-DU-GRIVORGE**, mⁱⁿ, c^m de Mareuil-sur-Ay. — *Le molin de Grivorge appartenans aux religieux de Chartreux, 1439 (arch. nat. P 181, 65). — Le molin de Grivorge, 1447 (ibid. P 181, 68). — Voy. les textes plus modernes au mot GRIVORGE.*
- MOULIN-DU-GUÉ-LA-PIERRE (LE)**, mⁱⁿ, c^m de Blaise-sous-Hauteville.
- MOULIN-DU-HAM-DE-BÉTHENY (LE)**, mⁱⁿ, c^m de Genay-les-Reims (Cornet-Paulus).
- MOULIN-DU-HAUT (LE)**, mⁱⁿ à eau, c^m de Gourgagnon.
- MOULIN-DU-HAUT (LE)**, mⁱⁿ, c^m de Saint-Souplet (Cornet-Paulus).
- MOULIN-DU-HAUT (LE)**, f. et mⁱⁿ, c^m de Verrières.
- MOULIN-DU-JOUR (LE)**, mⁱⁿ, c^m de Binson-Orquigny.
- MOULIN-DU-MEUX (LE)**, anc. mⁱⁿ, près d'Aulnay-l'Aître. — *Le moulin de Meis, 1397 (arch. nat. P 208).*

- 48). — *Le moulin du Meys*, 1440 (*ibid.* P 179, 60). — *Le moulin du Mez*, 1571 (*ibid.* P 179, 116).
- MOULIN-DU-MONCEL (LE), anc. mⁱⁿ, c^{ne} de Taissy. — *In quodam molendino sito apud Taissy super ripariam Vidule, in loco qui dicitur au Moncel*, 1294 (cart. de l'archev. de Reims, f° 38 r°).
- MOULIN-DU-MONT-DE-LA-PERCHE (LE), lieu-dit, c^{ne} de Saint-Bemy-sur-Bussy.
- MOULIN-DU-PAVILLON (LE), mⁱⁿ détr. à Sommevesle. — *Le moulin de Pavillon*, 1508 (arch. nat. P 179, 78). — *Le moulin du Pavillon (alors ruiné)*, 1683 (*ibid.* P 194¹, 4).
- MOULIN-DU-PERREY (LE), mⁱⁿ, c^{ne} de Lurey. — *Le moulin du Perré*, 1378 (arch. nat. P 202, 233). — *Le moulin à eau, tournant par-dessus, vulgairement appelé Parey*, 1766 (*ibid.* Q¹ 671). — *Moulin du Perré*, 1847 (lieux habités). — *Moulin-du-Paré, Moulin-du-Perrey*, 1860 (Cornet-Paulus).
- MOULIN-DU-PETIT-CHARROIS (LE), anc. mⁱⁿ, c^{ne} de Courtisols. — *Le moulin du Petit Charrois dudit Courtizou appelé le moulin du Petit-Charrois*, 1692 (S.-Remy de Reims, l. 81).
- MOULIN-DU-POMMERAT (LE), mⁱⁿ, c^{ne} de Montigny-sur-Vesle.
- MOULIN-DU-PONT (LE), anc. mⁱⁿ, à Courtisols. — *Ung petit moulin que on dit au Pont sur le moulin de Béchegrain, sur la rivière de Veelle étant en la dicte ville*, 1384 (arch. adm. de Reims, t. III, p. 601). — *Le moulin à grains de Courtisot appelé le Moulin du Pont*, 1530 (S.-Remy de Reims, l. 81).
- MOULIN-DU-PONT (LE), lieu-dit, c^{ne} d'Orbais.
- MOULIN-DU-PONT (LE), anc. nom du moulin de Saint-Julien, c^{ne} de Pierry. — *Molendinum de Sancto Juliano*, 1237 (la Charmoye, c. 5). — *Molendinum propz pontem de Sancto Juliano, quod molendinum est dicte ecclesie de Charmeya*, 1239 (*ibid.*). — *Leur moulin séant en la ville de Saint-Julien, sur la dicte rivière de Courberu, appelé le Moulin au Pont*, 1347 (*ibid.*). — *Ung moulin, maison, court et jardin, prez et autres appendances dudict moulin situé et assis à Saint-Julien, au lieudict la Chaussée*, 1536 (*ibid.*).
- MOULIN-DU-PONT-DE-PIERRE (LE), mⁱⁿ, c^{ne} de Montmort.
- MOULIN-DU-RUET, anc. mⁱⁿ de situation indéterminée. — *Le moulin du Ruet*, 1567 (chap. de Châl. n. 6, l. 15). — *Le moulin de Ruel*, 1577 (*ibid.*). — *Le moulin du Ruel*, 1696 (*ibid.*). — *Le moulin du Ruez*, 1722 (*ibid.*).
- MOULIN-DU-TORTOIR (LE), mⁱⁿ, c^{ne} de Fismes.
- MOULIN-DU-VAL-DIEU, mⁱⁿ, c^{ne} de Verdey (Cornet-Paulus).
- MOULIN-DU-VIDAME, l'un des Sept-Moulins de Châlons-sur-Marne. — *In molendino Vice Domini, sito inter molendina qui vocatur Septem Molendina*, 1236 (TOUSS. c. 13).
- MOULINEAU, écart, c^{ne} de Suisy-le-Franc (Cornet-Paulus).
- MOULIN-EN-BOILEAU (LE), mⁱⁿ détr. c^{ne} d'Hermonville. — *Ung moulin à hotte vulgairement appelé le Moulin en Boileau, assis et scitué sur le terroir, ban et finage de Harmonville*, 1575 (S.-Thierry, c. 8, l. 72). — *Une pièce de terre où anciennement estoit ung moulin, deppendance de l'aumosne de l'abbaye de Saint-Thiéry, scize au terroir de Hermonville, en lieudite en Boileau*, 1634 (*ibid.*). — *Aux tairoir dudit Harmonville, lieudit en Bouliaux, ou autrement dis Molein-Fondus*, 1651 (*ibid.* c. 8, l. 72). — *Au lieu dit au Moulin-Boileau*, 1680 (*ibid.*).
- MOULIN-EN-BOIS (LE), c^{ne} de Cheppes.
- MOULIN-EN-BOIS (LE), mⁱⁿ, c^{ne} de Soudron.
- MOULINET (LE), lieu-dit, c^{ne} de Bagneux.
- MOULINET (LE), lieu-dit, c^{ne} de la Chapelle-Felcourt.
- MOULINET (LE), f. c^{ne} de Dommartin-sur-Yèvre.
- MOULINET (RU DU), affl. de la Vière, c^{ne} de Doucey.
- MOULINET (ÉTANG et RU DU), affl. de l'Isson, c^{ne} de Gigny-aux-Bois.
- MOULINET (LE), lieu-dit, c^{ne} de Luxémont-et-Villotte.
- MOULINET (LE), mⁱⁿ, c^{ne} de Marolles.
- MOULINET (LE), lieu-dit, c^{ne} de Moncetz-l'Abbaye.
- MOULINET (LE), mⁱⁿ, c^{ne} de la Neuville-au-Pont. — *Petit-Moulin*, xviii^e siècle (Cassini).
- MOULINET (LE), mⁱⁿ, c^{ne} de Saint-Gilles.
- MOULINET (LE), lieu-dit, c^{ne} de Saint-Just et de Baigneux. — *Ou finage de S.-Just ou lieudit au Molinet*, 1483 (Macheret, c. 1). — *Oudit finage de Baigneux, ou lieudit au Molinet*, 1500 (*ibid.*).
- MOULINET (LE), lieu-dit, c^{ne} de Saint-Lumier-en-Champagne.
- MOULINET (LE), lieu-dit, c^{ne} de Soudé-Sainte-Croix.
- MOULINET (LE), lieu-dit, c^{ne} de Trépail.
- MOULINET (LE), lieu-dit, c^{ne} de Vanault-le-Châtel.
- MOULINET (LE), f. c^{ne} de Vienne-la-Ville. — *La cense du Moulinet*, 1804 (ann. de l'an XIII, p. 91).
- MOULINET (RU DU), affl. de la Saulx, c^{ne} de Vitry-en-Perthois.
- MOULINET-DE-CHANTECOQ, anc. lieu-dit, c^{ne} de Possesse. — *A Possesse, une fauchée et demy de pré séant au Moulinet de Chantecocq*, 1469 (S.-Pierre-aux-Monts, c. 18).
- MOULINETTE (LA), lieu-dit, c^{ne} de Moncets.
- MOULIN-FANTASQUE (LE), mⁱⁿ, c^{ne} de l'Épine.

- MOULIN-FERRY (LE), mⁱⁿ de Porte-Marne, à Châlons-sur-Marne. — *Le Moulin Ferry*, 1464 (évêché de Châl. c. 16). — *Ung molin appartenant à M^r de Chaalons, étant sur le pont de Porte-Marne, appelé le Molin-Ferry*, 1445 (chap. de Châl. a. 2, l. 3). — *Trois moulins despandant dudict évêché, sciz sur la rivière de Marne, l'un appelé le Moulin Ferry*, 1663 (évêché de Châl. c. 6).
- MOULIN-FOUCON, anc. mⁱⁿ, à Saudoy. — *Apud Saudaiam molendinum quod fuit defuncti Fulconis*, 1179 (S.-Nicolas de Sézanne, c. 9).
- MOULIN-FRÉROT (LE), anc. mⁱⁿ, à Nancy. — *Un aultre molin à eau appelée comunement le Molin-Frérot*, 1574 (arch. nat. P 181, 118).
- MOULIN-GALAND (LE), lieu-dit, c^m d'OEuilly.
- MOULIN-GIBERT (LE), anc. mⁱⁿ, c^m d'Huiron. — *Molendinum Giberti*, 1187 (cart. d'Huiron, p. 213). — *Ung moulin jadis appelé Ancon et de présent Gibert, situé et assis sur ung ruisseau appelé Crocheret, entre les deux villes de Huyron et Couridomange, en lieudit en Mellin, . . . lequel moulin a esté fait et édifié par l'abbé présent, tout neuf, depuis sept ans en ça, à grans frais; car, en iceluy lieu, dès le commencement des guerres et plus de cinquante ans a, n'y avoit eu moulin*, 1464 (*ibid.* p. 539).
- MOULIN-GRÈLEU (LE), mⁱⁿ, c^m de Moussy. — *Le Moulin-Gresleu*, 1720 (Saugrain, t. I, p. 471). — *Le moulin de Gresleu*, 1805 (ann. de l'an XIII, p. 69). — *Moulin des Grêlés ou Greleu*, 1860 (Cornet-Paulus).
- MOULIN-GRIGNON (LE), lieu-dit, c^m de Gueux et de Vrigny.
- MOULIN-GRIMBLOT (LE), mⁱⁿ, c^m d'Orbais.
- MOULIN-GUÉRARD (LE), mⁱⁿ à vent, c^m de Prosnès.
- MOULIN-GUÉRIN (LE), lieu-dit, c^m de Vienne-le-Château.
- MOULIN-GUILLOT (LE), mⁱⁿ, c^m de Saint-Lumier-en-Champagne.
- MOULIN-HAQUIN (LE), mⁱⁿ à eau, c^m de Broyes.
- MOULIN-HARDOUIN (LE), mⁱⁿ voisin d'Orbais. — *Au moulin Hardouin, la pièce de terre tenante audit moulin avec un aulnois sur le ruisseau*, 1763 (Orbais, p. 30).
- MOULIN-HAUT (LE), mⁱⁿ, à Pargny-sur-Saulx. — *Le molin hault dudict Pargny*, 1604 (arch. nat. P 179, 142).
- MOULIN-HENRY (LE), f. et mⁱⁿ, c^m de Bergères-sous-Montmirail. — *Le molin de la Meize, lequel ledits chevalier et dame [de Bergères], avec plusieurs autres choses, tiennent en fief de nous à cause de la châtellerie de Mommiral*, 1334 (hist. de la maison de Coucy, p. 407). — *Molin Henry*, 1479 (chât. de Montmirail). — *Le moulin Henry*, 1604 (Andecy, c. 1).
- MOULIN-HOLIGNER (LE), usine, c^m de Lavannes.
- MOULIN-HUART (LE), anc. mⁱⁿ, c^m de Cuperly. — *Molendinum de Cupreles quod dicitur Molendinum Huart*, 1248 (la Neuv. c. 4).
- MOULIN-HUBERT (LE), anc. mⁱⁿ, c^m de Vertus. — *Une autre maison assise audit terroir de Vertus, appelée le Moulin-Hubert*, 1673 (arch. nat. Q¹ 681).
- MOULIN-HUOT (LE), lieu-dit, c^m de la Chapelle-Lasson.
- MOULIN-HUSSON (LE), mⁱⁿ, c^m de Saint-Amand. — *Ung moulin audit lieu de Saint-Amand, appelé d'ancienneté le Moulin de la Chayere, et n'y a de présent que la place*, 1472 (chap. de Châl. a. 2, l. 4). — *Ung moulin à bled estant au terroir dudict Saint-Amand, sur la rivière dudict lieu, appelé le Moulin de la Chaise, autrement dict le Moulin Husson*, 1549 (*ibid.* a. 6, l. 15). — *Le Moulin de la Chaise, autrement le Moulin Husson*, 1620 (*ibid.*). — *Le Moulin de la Chaise, autrement le Moulin-Husson*, 1649 (*ibid.*). — *Le Moulin-Husson*, 1741 (*ibid.*). — *Moulin-Usson*, 1847 (lieux habités).
- MOULIN-HUYARD (LE), anc. mⁱⁿ, c^m de Saint-Prix-les-Hameaux. — Jean de Béthune, seigneur de Baye, accense à Pierre Postel, laboureur et marchand de Saint-Prix, une place à faire ung molin à blé ou aultre usine, séant en nostre terre et seigneurie de Taluz, en lieudit le Molin-Huyart, 1540 (le Reclus, c. 1).
- MOULIN-JEANDASSE (LE), anc. lieu-dit, près de Cormoyeux. — 1667 (arch. nat. Q¹ 673). — *La grande pièce, tant terre que pré, dite le Moulin-Jeandasse ou des Rossaux*, 1787 (*ibid.*).
- MOULIN-JEAN-GUEUX (LE), mⁱⁿ, c^m de Boursault. — *Le moulin Jean-Gueux*, 1720 (Saugrain, t. I, p. 469). — *Moulin-de-Jean-Gueux*, 1860 (Cornet-Paulus).
- MOULIN-JUMELLE (LE), mⁱⁿ à eau, c^m de Lagery. — *Le Moulin-Jumelle*, 1605 (arch. nat. P 181, 23). — *Moulin-Jumelle*, 1782 (*ibid.* Q¹ 657).
- MOULIN-LAMBY (LE), anc. mⁱⁿ, c^m de Gourgauçon. — *Ung molin à moudre bled, tournant par eaux, vulgairément appellez le Molin-Lamory, séant en terroirs et finage dudict Gorguansson*, 1555 (S.-Nicolas de Sézanne, c. 12).
- MOULIN-L'ARCHEVÊQUE (LE), anc. mⁱⁿ, c^m de la Neuvillelette. — *Les molins à blé et cellui à chanvre du chasteau de la Neuville nommé le Chasteau-l'Archevesque les Reims*, 1475 (archev. de Reims, c. 2). — *Les molins du Chastel-l'Archevesque*, 1558 (*ibid.*). — *Les moulins appellez les Moulins-l'Archevesque*,

- 1617 (*ibid.*). — *Le molin l'Archevesque*, 1656 (*ibid.*).
- MOULIN-LE-BRAS (LE), lieu-dit, c^{ne} de Cumières.
- MOULIN-LE-COMTE (LE), mⁱⁿ, c^{ne} de Joiselle. — *Moulin le Comte*, 1720 (Saugrain, t. I, p. 473). — *Le moulin Lecomte*, 1804 (ann. de l'an XIII, p. 56).
- MOULIN-LE-COMTE (LE), mⁱⁿ isol. et mⁱⁿ, c^{ne} de Passy-Grigny. — *Moulin le Comte*, 1720 (Saugrain, t. I, p. 471). — *Château-le-Comte*, xviii^e s^e (Cassini). — *Moulin Lecomte*, 1804 (ann. de l'an XIII, p. 73).
- MOULIN-LE-COMTE (LE), mⁱⁿ, c^{ne} de Vendières-sous-Châtillon. — *Le Moulin le Compte*, 1720 (Saugrain, t. I, p. 472). — *Le moulin Lecomte*, 1805 (ann. de l'an XIII, p. 88).
- MOULIN-LE-COMTE (LE), mⁱⁿ, à Vertus. — *Ung mollin à eau à faire farine, assise audit Vertus, appelé d'ancienneté le Moulin-le-Comte*, 1622 (Vinets, c. 4). — Ce moulin est encore nommé en 1757 (*ibid.*).
- MOULIN-LEFÈVRE (LE), mⁱⁿ, c^{ne} de Cuchery (Cornet-Paulus).
- MOULIN-LEGRAND (LE), mⁱⁿ, c^{ne} de la Neuville-au-Pont.
- MOULIN-LE-ROI (LE), anc. mⁱⁿ, c^{ne} de Sézanne. — *Molendinum de Petra*, 1179 (S.-Nicolas de Sézanne, c. 9). — *Molendinum de Petra quod est in via de Craudon apud Sezanniam*, 1223 (Argensolles, c. 1). — *Le roi de Navarre*, Thibaud, amoisonne aux religieuses d'Argensolles *le magnum molendinum de Sezanna quod dicitur ad Petram*, 1235 (*ibid.*). — *Un mollin tornant par eau appelé le Mollin le Roy, assiz au fauxbourg Goyer*, 1581 (*ibid.* c. 2). — *Ung molin appelé le Grand-Moulin-le-Roy, assiz aux fauxbourgs Goyé dudict Sézanne*, 1611 (*ibid.* c. 7). — *Le Moulin-le-Roy, de Sézanne*, 1632 (*ibid.* c. 2). — *Ung mollin dit vulgairement le Mollin-le-Roy ou de la Pierre sciz au faubourgs de Sézanne*, 1679 (*ibid.*). — *Le moulin bannal le Roi*, 1711 (*ibid.*).
- MOULIN-LEROUX (LE), mⁱⁿ, c^{ne} de Fismes.
- MOULIN-L'ÉTANG (LE), anc. mⁱⁿ, c^{ne} de Châlons-sur-Marne. — *Le moulin l'Étang*, 1720 (Saugrain, t. I, p. 469).
- MOULIN-L'ÉTANG (LE), anc. mⁱⁿ, c^{ne} de Chavot-Courcourt. — *Moulin dit l'Estang*, 1720 (Saugrain, t. I, p. 469).
- MOULIN-L'ÉVÊQUE (LE), l'un des trois moulins épiscopaux de Porte-Marne, à Châlons-sur-Marne. — *Le Moulin l'Évesque*, 1464 (évêché de Châl. c. 16). — On le trouve encore mentionné en 1663 (*ibid.* c. 6).
- MOULIN-L'ÉVÊQUE (LE), anc. mⁱⁿ, sur la Chée, c^{ne} de Vitry-le-Brûlé. — *Molendinum Episcopi*, 1210 (Ulmoy). — *Molendina Episcopi prope Vitriacum*, 1237 (Teulet, trésor des chartes, t. II, p. 342). — *Molendina que sunt supra Vitri, que molendina Episcopi appellantur*, 1248 (la Neuv. c. 4). — *Le Moulin le Vesque*, 1265 (Ulmoy).
- MOULIN-LE-VIEUX (LE), mⁱⁿ, c^{ne} de Sept-Saulx.
- MOULIN-LEDOT (LE), lieu-dit, c^{ne} de Gourgançon.
- MOULIN-LUPARIS (LE), anc. mⁱⁿ, près d'Huiron. — *Molendinum Luparis*, 1187 (cart. d'Huiron, p. 214).
- MOULIN-MACABRÉ (LE), anc. mⁱⁿ, à Francheville. — *Ung moulin assiz à Francheville appelé le Moulin-Macabré*, 1580 (évêché de Châl. c. 10).
- MOULIN-MACQUART (LE), mⁱⁿ, c^{ne} de Beaunay. — *Moulin-Macard*, xviii^e siècle (Cassini).
- MOULIN-MALOT, lieu-dit, c^{ne} d'Hermonville.
- MOULIN-MARCHAIS (LE), lieu-dit, près le Gault. — *Le Moulin-Marchais* [prés et bois], 1725 (arch. nat. P 226, 66). — *Huit arpens de prés appelés le Moulin-Marchais*, 1753 (*ibid.* Q¹ 678).
- MOULIN-MARIETTE (LE), lieu-dit, c^{ne} de Bazancourt.
- MOULIN-MARTHE (LE), mⁱⁿ, c^{ne} de Vienne-la-Ville (Cornet-Paulus).
- MOULIN-MÉZIÈRES (LE), mⁱⁿ, c^{ne} de Saint-Memmie.
- MOULIN-MINETTE (LE), mⁱⁿ, c^{ne} d'Orbais. — *Ung mollin à bled vulgairement appelé le Mollin-Mette* (sic), assez proche la Fontaine-Notre-Dame, 1607 (Orbais, p. 41). — *Le Moulin-Minette*, 1619 (*ibid.*).
- MOULIN-MOINEAU (LE), mⁱⁿ, c^{ne} de Fismes. — *Moulin-Moineau*, 1847 (lieux habités). — *Les moulins Moineaux*, 1862 (Guérard, p. 417).
- MOULIN-MOINEAU (RU DE), affl. de la Vesle; arrose le finage de Fismes.
- MOULIN-MOPINOT (LE), lieu-dit, c^{ne} de Souain.
- MOULIN-NANTAY (LE), mⁱⁿ, c^{ne} de Leuvrigny. — *Moulin-Nantet*, 1720 (Saugrain, t. I, p. 470). — *Moulin-Nantel*, 1805 (ann. de l'an XIII, p. 62).
- MOULIN-NEUF (LE), un des m^{ins} de Porte-Marne, à Châlons-sur-Marne. — *Trois moulins despendant dudict evesché sciz sur la rivière de Marne, l'un . . ., l'autre appelé le Moulin-Neuf*, 1663 (évêché de Châl. c. 6).
- MOULIN-NEUF (LE), anc. mⁱⁿ, près de Courcemain. — *In Molendino Novo sito inter Fagos et Corcemain*, 1225 (Montiéramey, 6 H 7).
- MOULIN-NEUF (LE), anc. mⁱⁿ, près d'Esternay. — *Ung autre moulin appelé le Moulin-Neuf, autrement le Moulin des Aules*, 1604 (arch. nat. P 178, 99).
- MOULIN-NEUF (LE), mⁱⁿ, c^{ne} de Fismes.
- MOULIN-NEUF (LE), mⁱⁿ, c^{ne} de Gizaucourt. — *Le moulin de Gizaucourt appelé le Moulin-Neuf, moulin séant sur la rivière dudict Gizaucourt*, 1733 (arch. nat. P 227, 41).

- MOULIN-NEUF, c^m de Montmort. — *Molendinum quod Novum Molendinum dicitur*, 1210 (Andecy).
- MOULIN-NEUF (LE), mⁱⁿ, c^m de Sapicourt.
- MOULIN-NEUF (LE), quartier de Verneuil.
- MOULINOT (LE), lieu-dit, c^m de Contaut.
- MOULINOT (LE SENTIER DU), lieu-dit, c^m d'Écriennes.
- MOULIN-OUDARD (LE), anc. mⁱⁿ, c^m de Montmort. — *Molendinum Odardi*, 1192 (la Charmoye, c. 12). — *Molendinum Odard quod est juxta Montem Mauri*, 1215 (*ibid.*).
- MOULIN-PETIT (LE), mⁱⁿ, c^m de Villers-sous-Châtillon (Cornet-Paulus).
- MOULIN-PETITOT (LE), mⁱⁿ et usine, c^m de Pogany. — Ce moulin était exploité, en 1847, par le sieur Petitot (lieux habités).
- MOULIN-PICOT (LE), mⁱⁿ à vent, c^m de Saint-Memmie.
- MOULIN-POUDRA (LE), mⁱⁿ, c^m de Belval-sous-Châtillon.
- MOULIN-PRELLOIS (LE), anc. mⁱⁿ, c^m de Nanteuil-la-Fosse. — *Le molin Praelloiz*, 1386 (arch. nat. P 180, 115). — *Le molin Praelloys*, 1398 (*ibid.*). — *Le molin de Presle, . . . le molin dudict Nanteuil appellé d'ancienneté le molin Presboys* (sic), 1568 (*ibid.* P 181, 15).
- MOULIN-QUARRÉ (LE). — Voy. MOULIN-CARRÉ.
- MOULIN-QUERNET (LE), lieu-dit, c^m de Fontaine-Denis.
- MOULIN-RICHARD, anc. lieu-dit, c^m d'Orbais. — *Les terres et prés de Mont-Rabot et du Moulin-Richard*, 1763 (Orbais, p. 30).
- MOULIN-ROLAND (LE), mⁱⁿ, c^m de Fismes. — *Molendinum Rolandi*, 1153 (cart. d'Igny, f^o 8 v^o). — *Le moulin Roland*, 1397 (arch. nat. P 181, 140). — *Le moulin Rolland*, 1646 (*ibid.* P 191, 17).
- MOULIN-ROLLE (LE), mⁱⁿ, c^m de Montigny-sur-Vesle.
- MOULIN-ROUGE (LE), mⁱⁿ détr. c^m de Montmort. — *Une pièce de terre de prés où souloit avoir par cy devant un biès d'écluse et retenue d'eaus, . . . sise en la seigneurie de Montmort, appellée d'ancienneté le Moulin-Rouge*, 1640 (recherches sur la vallée du Surlélin, p. 39).
- MOULIN-ROUGE (LE), mⁱⁿ, c^m de Villeneuve-Saint-Vistre-et-Villevoite.
- MOULINS (LES), lieu-dit, c^m de Bassu. — Cornet-Paulus, en 1860, l'indiqua comme lieu habité.
- MOULINS (LES), lieu-dit, c^m de Cuperly.
- MOULINS (LES), mⁱⁿ isol. c^m de Mareuil-le-Port.
- MOULINS (DERRIÈRE LES), lieu-dit, près de l'emplacement de deux anciens mⁱⁿ à vent, c^m de Soudé-Notre-Dame.
- MOULINS (LES), lieu-dit, c^m de Vitry-en-Perthois.
- MOULINS (RU DES), affl. de l'Ardre; coule sur le territoire de Savigny-sur-Ardre.
- MOULIN-SABLON (LE), c^m de Binson-et-Orquigny. — *Notre moulin dou Sablon desouz Chastillon*, 1305 (Saint-Remy, l. 60). — *Molendinum dictum du Sablon subtus villam Castellionis*, 1378 (*ibid.*). — *Le molin de Sablon qui est souz Chastillon-sur-Marne*, 1384 (arch. adm. de Reims, t. III, p. 602). — *Le molin à Sabelon*, 1433 (S.-Remy, l. 396). — *Sablon-molin*, 1574 (*ibid.* l. 35). — *Sabelon* [ferme], 1598 (Amour-Dieu, c. 2). — *Moulin-Sablon*, 1720 (Saugrain, t. I, p. 471). — *Moulin-Sablot*, 1805 (ann. de l'an XIII, p. 32). — *Sablons*, 1874 (lieux habités). — *Moulin Sabot ou Sablon*, 1860 (Cornet-Paulus). — *Les Sablons*, 1862 (Guérard, p. 406).
- MOULIN-SAINTE-ANNE (LE), mⁱⁿ à vent, c^m de Reims.
- MOULIN-SAINTE-GÉRIS (LE), mⁱⁿ, c^m de Saint-Memmie.
- MOULINS-À-VENT (LES), mⁱⁿ, c^m de Condé-sur-Marne.
- MOULINS-À-VENT (LES), lieu-dit, c^m de Prosnès.
- MOULINS-BABEAUX (LES), mⁱⁿ, c^m de Grauves.
- MOULINS-DE-MARNE-LA-MAISON (LES), anc. mⁱⁿ, c^m de la Chaussée. — *Duo molendina fullentia seu fullatoria, ac duo molendina molentia seu bladatoria. . . sita in aqua seu flumine Materne inter Mutigneyum et Amblancuria, scilicet molendina domine Nigre vulgariter appellata*, 1287 (S.-Pierre-aux-Monts, c. 8). — *Molendina sua sita apud Maternam, que molendina vulgariter appellantur Molendina domine Nigre de Materna*, 1290 (*ibid.*). — *Les moulins de Marne-la-Maison*, 1339 (*ibid.* c. 13). — Voy. MARNE-LA-MAISON.
- MOULINS-DE-PORTE-MARNE (LES), à Châlons-sur-Marne. — *Molendina nostra apud Portam Maternam, Cathalaunis sita*, 1291 (S.-Pierre-aux-Monts, c. 5, l. 5).
- MOULINS-DE-SAINTE-REMY (LES), anc. mⁱⁿ, c^m de Prunay. — *Sedes cujusdam molendini, quod molendinum appellatur molendinum Sancti Remigii, que sita est in aquis Vidule inter Prunetum et Pontveroit*, 1227 (Saint-Basle, l. 22). — *Molendina qui dicitur molendina Sancti Remigii subtus Prunoy*, 1304 (*ibid.*).
- MOULINS-DU-BOURG (LES), mⁱⁿ à vent, c^m de Reims.
- MOULINS-FOULERETS (LES), anc. mⁱⁿ, c^m de Reims. — *Molendina Fuleret qui sunt sub Frincambaut*, 1164 (cart. B de S.-Remy de Reims, p. 92).
- MOULIN-TAST (LE), lieu-dit, c^m de Comblizy.
- MOULIN-TAYOT (LE), anc. mⁱⁿ, c^m d'Hermonville. — *Le Molin-Tayot*, 1494 (S.-Thierry, c. 2, l. 15). — *Un petit moulin appelé le Moulin de Tayot, assis sur ung petit ruisseau qui descend de Marzilly*, 1522 (*ibid.*).
- L'emplacement de ce moulin est indiqué aujourd'hui par le lieu-dit le *Moulin Tayaux*.

MOULIN-THIENNET (LE), anc. m^{ie}, c^{ie} de Saint-Lumier-en-Champagne. — *Le molin dudit Saint-Lemier, appelé le Molin Thiennet*, 1464 (S.-Pierre-aux-Monts, c. 14).

MOULIN-THOMAS (LE), anc. m^{ie}, près de Jonchery-sur-Suipe. — *Le molin Thomas*, 1502 (arch. nat. P 181, 100). — *Le Moulin-Thomas, paroisse de Jonchery-sur-Suipe*, 1612 (Avenay, c. 3).

MOULIN-VICTOR (LE), m^{ie}, c^{ie} de Mareuil-le-Port.

MOULIN-VIEUX (LE), m^{ie}, c^{ie} de Saint-Souplet.

MOURLIN, h. c^{ie} de Baye.

MOURLIN (RU DE), affl. du Petit-Morin; arrose les finages de Baye et de Saint-Prix.

MOURMELON-LE-GRAND, c^{ie} de Suippes. — *Mormero*, 1100 (S.-Denis de Reims; suppl. l. Lagery). — *Mormoreium major*, 1123 (arch. adm. de Reims, t. I, p. 276). — *Villa que vocatur Murmerona*, 1178 (S.-Basle, c. 2, l. 25). — *Murmurum*, 1190 (cart. B du chap. de Reims, f^o 218 r^o). — *Mormeronne*, 1201 (*ibid.* f^o 555 v^o). — *Mormeron Magnum*, 1213 (chap. de Reims, l. Mourmelon). — *Murmeron*, 1217 (cart. d'Avenay, f^o 26 r^o). — *Murmeron*, 1222 (cart. B du chap. de Reims, f^o 52 v^o). — *Murmorium*, 1222 (arch. adm. de Reims, t. I, p. 524). — *Murmerium*, 1222 (S.-Basle, l. 33). — *Mormeronnum*, 1223 (cart. B du chap. de Reims, f^o 558 r^o). — *Mormelon*, v. 1252 (arch. nat. J 202, 47). — *Mormecium Magnum*, *Murmureium*, *Mormoleium*, v. 1260 (nécol. de l'égl. de Reims, p. 72, 74 et 99). — *Murmelonnum Magnum*, 1267 (cart. B du chapitre de Reims, f^o 559 v^o). — *Mormelain Magnum*, 1271 (liber pontificum, f^o 448 r^o). — *Murmelonnum Magnum*, 1273 (*ibid.* f^o 449 r^o). — *Mourmoron Magnum*, xiv^e siècle (cart. A du chap. f^o 128 r^o). — *Mourmeronnum Magnum*, 1303-1312 (arch. adm. de Reims, t. II, p. 1118). — *Mourmeron*, 1328 (cart. A du chap. de Reims, f^o 7 r^o). — *Mormelon-le-Grant*, 1384 (arch. adm. de Reims, t. III, p. 584). — *Mormellon-le-Grant*, 1502 (chap. de Reims, l. Mourmelon). — *Le Grant-Mourmelon*, 1547 (*ibid.* l. Cuperly). — *Grand Mormelon*, 1633 (lieux régis par la cout. de Vitry).

Mourmelon-le-Grand était compris, en 1789, dans l'élection de Reims et suivait pour partie la coutume de Vitry, pour partie celle de Reims. Son église paroissiale, diocèse de Reims, doyenné de Vesle, était consacrée à saint Remy; le tournaire du chapitre métropolitain de Reims présentait à la cure.

MOURMELON-LE-PETIT, c^{ie} de Suippes. — *Mormoreium*

Parvum, 1123 (arch. adm. de Reims, t. I, p. 276).

— *Mormerio Minor*, 1145 (B. du Rocheret, mém. d'Épernay, t. I, p. 630). — *Murmeron Minor*, 1155 (*ibid.* t. I, p. 79). — *Murmer Parvulum*, 1201 (cart. G du chap. de Reims, f^o 43 r^o). — *Mormera parvum*, 1201 (chap. de Reims, l. Mourmelon). — *Mourmoronnum Parvum*, 1208 (cart. B du chap. de Reims, f^o 556 v^o). — *Murmerium Parvum*, 1215 (chap. de Reims, l. Mourmelon). — *Murmureium Parvum*, 1223 (*ibid.*). — *Mormelon Parvum*, 1271 (liber pontificum, f^o 448 r^o). — *Mormelonnum Parvum*, 1273 (*ibid.* f^o 449 r^o). — *Mormelon-le-Petit*, 1384 (arch. adm. de Reims, t. III, p. 585). — *Petit-Mourmelon*, 1384 (Barthélemy, canton de Verzy, p. 70). — *Mourmoron Parvum*, xv^e siècle (cart. A du chap. de Reims, f^o 128 r^o). — *Mardion-le-Petit*, 1486 (voyage de G. Lengherand). — *Le Petit-Mourmelon*, 1556 (arch. lég. de Reims, cout. p. 908). — *Petit-Mourmelon*, 1633 (lieux régis par la cout. de Vitry).

En 1789, Mourmelon-le-Petit faisait partie de l'élection de Reims et était régi en partie par la coutume de Vitry, en partie par la coutume de Reims. Son église paroissiale, annexe de celle de Louvercy, diocèse de Reims, doyenné de Vesle, était dédiée à saint Basle.

MOURU (RUISSEAU DE), affl. de l'Aisne, c^{ie} de Passavant.

MOURY, lieu-dit, c^{ie} de Prunay et de Wez.

MOUSSET, écart, c^{ie} de Saint-Masmes (Cornet-Paulus).

MOUSSIERS (LES), fief, c^{ie} d'Arzillières. — *Ung fief audict Arzillières nommé le fief aux Moussiers*, 1641 (arch. nat. P 216, 82).

MOUSSY, c^{ie} d'Épernay. — *Monceiacum*, 1213 (B. du Rocheret, mém. d'Épernay, t. I, p. 81). — *Muissi*, v. 1222 (livre des vass. de Champ.). — *Moisacium*, 1237 (la Charmoye, c. 6). — *Moussi*, *Mossi*, *Moissi*, v. 1252 (arch. nat. J 202, 47). — *Moisacium*, 1262 (la Charmoye, c. 6). — *Muissey*, v. 1300 (extenta Campanie, Épernay). — *Mouissi*, 1308 (arch. nat. P 1114). — *Moisy*, 1362 (*ibid.* P 182, f^o 157 v^o). — *Mourssy*, 1381 (*ibid.* f^o 173 r^o). — *Mussy*, 1394 (*ibid.* P 208, 3). — *Moissy*, 1404 (bibl. nat. ms. fr. 8329, f^o 2 v^o). — *Moissy*, 1428 (arch. nat. Q¹ 673). — *Moussy*, 1665 (la Charmoye, c. 6). — *Moyssy*, 1673 (arch. nat. P 1762, f^o 95 r^o).

En 1789, Moussy était compris dans l'élection d'Épernay et suivait la coutume de Vitry. Il dépendait, au point de vue spirituel, de la paroisse de Montfélix.

MOUTARDEIE (LA), h. c^{ie} de Verdon.

- MOUTIER (Le)**, lieu-dit, c^{ms} de Branscourt et de Sapécourt.
- MOUTIER (Le)**, fief, c^{ms} de Villers-aux-Corneilles (dioc. anc. de Châl. t. II, p. 28).
- MOUTIERS (LES)**, lieu-dit, c^{ms} de Chaudfontaine.
- MOUTONS DES VERRIÈRES (CENSE DES)**, à Élise, 1689 (arch. nat. P 195, 37). — Cette cense tirait son nom de la famille Mouton.
- MOTENNE-LOGE (LA)**, anc. f. c^{ms} de Giffaumont. — Voy. LOGES (LES).
- MUIRE**, h. c^{ms} de Tinquieux. — *Domus sua de Muire*, 1187 (cart. B. de S.-Remy de Reims, p. 64). — *Muire juxta Remos*, 1276 (cart. de S.-Denis de Reims, p. 234). — *Muyre*, 1344 (arch. adm. de Reims, t. II, p. 895).
- MUIRE (BASSE-)**, f. c^{ms} de Bézannes.
- MUIRE (LA)**, ruiss. c^{ms} de Bézannes.
- MUIZON**, c^{ms} de Ville-en-Tardenois. — *Mutatio, Mutationes*, vers 850 (polypt. de S.-Remy de Reims, c. 2, 4 et 26). — *Villa que Muisons nominatur*, 1216 (cart. B du chapitre de Reims, f^o 174 r^o). — *Muison*, 1217 (*ibid.* f^o 174 v^o). — *Mouisons*, 1220 (arch. adm. de Reims, t. I, p. 516). — *Muysons*, 1221 (cart. d'Igny, f^o 38 r^o). — *Muyson*, 1222 (*ibid.* f^o 39 r^o). — *Moisons*, 1223 (S.-Basle, c. 3). — *Moison*, 1240 (cart. de S.-Thierry de Reims, f^o 101 r^o). — *Mussions*, 1256 (chap. de Reims, b. 54). — *Mouison*, 1300 (Igny, suppl. l. Muizon). — *Moinson*, 1354 (arch. adm. de Reims, t. III, p. 45). — *Mouyson*, 1451 (S.-Denis de Reims, l. Vantelay). — *Muyson-sur-Vesle*, 1500 (S.-Basle, c. 1, l. 1).
- En 1789, Muizon faisait partie de l'élection de Reims et était régi par la coutume de Vitry. Son église paroissiale, diocèse de Reims, doyenné de Fismes, était consacrée à saint Symphorien; le supérieur du séminaire de Reims présentait à la cure.
- MULOTENIE (LA)**, lieu-dit, c^{ms} de Boissy.
- MUNET**, écart, c^{ms} de Bétheniville (Cornet-Paulus).
- MURIGNY**, lieu-dit, c^{ms} de Nauroy.
- MURIGNY**, f. c^{ms} de Reims. — *Moriniacum, Muriniacum*, v. 850 (polypt. de S.-Remy de Reims). — *Murini*, 1160 (cart. de S.-Nicaise, f^o 15 v^o). — *Moriniacum*, 1181 (cart. B de S.-Remy de Reims, p. 56). — *Murigniacum*, 1215 (cart. A de S.-Remy de Reims, p. 231). — *Murigni*, 1218 (*ibid.* p. 129). — *Mureneyum, Murineium*, 1223 (*ibid.* p. 98 et 189). — *Marigny*, 1324 (arch. adm. de Reims, t. II, p. 380). — *Murigny-les-Reims*, 1432 (arch. lég. de Reims, cout. p. 582). — *La cense de Meurigny*, 1652 (arch. lég. de Reims, stat. t. I, p. 243).
- MURS (LES)**, f. détr. c^{ms} de Granges-sur-Aube. — *Un gagnage en la ville et terrouer de Granges-sur-Aube, appelé le gagnage des Murs*, 1600 (arch. nat. P 178, 84). — *Le fief et seigneurie de Se-moine, vulgairement appelé le fief des Murs, situé es paroisses de Grange-sur-Aube et circonvoisins*, 1751 (*ibid.* Q¹ 672).
- MUSE**, h. c^{ms} de Montmort, 1827 (Chalette, annuaire de la Marne, p. 102).
- MUTIGNY**, c^{ms} d'Ay. — *Locus qui dicitur Mutiniacus*, ix^e siècle (vita sancti Tresani). — *Mutignei*, 1244 (cart. d'Avenay, f^o 17 v^o). — *Mutigneium*, 1273 (Avenay, c. 2). — *Mutigneyum*, 1303-1312 (arch. adm. de Reims, t. II, p. 1122).
- Mutigny était compris, en 1789, dans l'élection d'Épernay et suivait la coutume de Vitry. Son église paroissiale, diocèse de Reims, doyenné d'Épernay, était consacrée à saint Martin; l'abbesse d'Avenay présentait à la cure.
- MUTIGNY**, vill. réuni à celui de la Chaussée, c^{ms} de la Chaussée. — *Montigniacum*, v. 1252 (arch. nat. J 202, 55). — *Mutigneyum, Mutigny*, 1263 (S.-Memmie, c. 7, f^o 3 v^o). — *Mutigneium*, 1278 (cart. de Montiers, 9905, f^o 367 r^o). — *Mutigney*, 1295 (*ibid.* f^o 368 v^o). — *Mutegny*, 1331 (S.-Memmie, c. 8). — *Mutigny-sur-Marne*, 1392 (arch. nat. P 179, 35). — *Mutugny*, 1396 (*ibid.* P 208, 40). — *Mutigny lez la Chaussée*, 1642 (*ibid.* P 216, 103). — *Mutigny-la-Chaussée*, 1696 (*ibid.* P 222, 22). — *Montigny lez la Chaussée*, 1699 (*ibid.* P 221, 96).
- MUTIGNY**, fief, c^{ms} de Possesse. — *Le fief de Mutigny en la fin de Possesse*, 1508 (arch. nat. P 181, 166).
- MUTRY**, c^{ms} d'Ay. — *Mutrium*, 1152 (S.-Remy de Reims, l. 73). — *Mutheri*, 1152 (cart. de Touss. f^o 31 r^o). — *Nutriacum* pour *Mutriacum*, 1154 (hist. des comtes de Champagne, t. III, p. 445). — *Mutereium*, 1157 (dioc. anc. de Châl. t. I, p. 359). — *Mitreium*, 1163 (la Neuville, c. 4). — *Mutri*, 1178 (Hautefont. c. 6). — *Miltreium*, xii^e siècle (fragm. de polypt. de S.-Remy, p. 169). — *Muteri, Mutri, Mutré, Musteri*, v. 1222 (liv. des vass. de Champ.). — *Mutereyrum*, 1238 (cart. † de l'archev. de Reims, f^o 8 r^o). — *Muterei*, 1243 (S.-Pierre-aux-Monts, c. 5, l. 5). — *Muttri*, 1286 (cart. A. de S.-Remy de Reims, f^o 22 v^o). — *Mutrieium*, 1303-1312 (arch. adm. de Reims, t. II, p. 22). — *Murtry*, 1415 (arch. nat. P 182, f^o 17 r^o). — *Mitry*, 1515 (*ibid.* P 166, 229). — *Multry*, 1516 (*ibid.* P 184, 80).
- Mutry faisait partie, en 1789, de l'élection d'Épernay et était régi par la coutume de Vitry. Son

église paroissiale, annexe de celle de Tauxières, diocèse de Reims, doyenné d'Épernay, était dédiée à saint Remy.

MUTRY, lieu-dit, c^{ms} d'Avenay.

MUTRY, fief, c^{ms} de Binson-Orquigny et de Villers-sous-

Châtillon. — *A Orquigny et à Villers, un fief appelé le fief de Mutry*, 1511 (arch. nat. P 181, 1).

MUTRY, lieu-dit, c^{ms} de Fleury-la-Rivière.

MUTRY et FIEF-MUTRY, lieux-dits, c^{ms} de Mareuil-sur-Ay.

N

NACELLE (LA), m. c^{ms} d'Alliancelles.

NAGERIES (LES), lieu-dit, c^{ms} de Reuves.

NAILLERIES (LES), lieu-dit, c^{ms} de Plivot.

NAISSY, lieu-dit, c^{ms} de Saint-Remy-sur-Bussy.

NANRY, lieu-dit, c^{ms} de Bourgogne.

NANTEUIL (RU DE), affl. de l'Ardre; arrose les finages de Nanteuil-la-Fosse et de Pourcy.

NANTEUIL-LA-FOSSE, c^{ms} de Châtillon-sur-Marne. —

Nantoilum, v. 850 (polypt. de S.-Remy de Reims).

— *Nantolium*, vers 1172 (feoda Campanie). —

Nantuel, *Nantueil*, v. 1222 (liv. des vassaux de Champagne). — *Nanthueil*, 1229 (chap. de Reims, l. Tramery). — *Nanthueil*, 1240 (S.-Remy de Reims, l. 76). — *Nantoil*, 1251 (tome LVII des 500 de Colbert, p. 453). — *Namptolium*, 1260 (cart. de l'Amour-Dieu, f^o 23 r^o). — *Nantholium in Tardano*, 1303-1312 (arch. adm. de Reims, t. II, p. 1052). — *Nantheuil*, 1352 (cart. de S.-Denis de Reims, p. 428). — *Nanthueil es Montaignes de Rains*; *Nanthueil en la Montaigne de Reims*, 1396 (arch. nat. P 166, 285 et 287). — *Nantheuil-en-la-Fosse*, 1415 (*ibid.* P 162, 70). — *Nantueil-la-Fosse*, 1455 (*ibid.* P 162, 78). — *Nanthueil-le-Fossé*, 1465 (*ibid.* P 161, 215). — *Namptueil-la-Fosse*, 1522 (arch. lég. de Reims, cout. p. 754). — *Namptueil-en-la-Fosse*, 1543 (arch. nat. P 162, 139). — *Nantheuil-la-Fosse*, 1777 (arch. adm. de Reims, t. II, p. 1054).

Nanteuil-la-Fosse était compris, en 1789, dans l'élection de Reims et suivait la coutume de Vitry. Son église paroissiale, diocèse de Reims, doyenné de la Montagne, était consacrée à saint Pierre; le commandeur du Temple de Reims présentait à la cure.

NANTIVET, h. c^{ms} de Suippes.

NANTOUILLET, gagn. à Saint-Remy-en-Bouzemont. —

Le gaingnage de Nantouillet, 1508 (arch. nat. P 207, 5).

NAPPES, h. c^{ms} de Chaumuzy. — *Nappes*, 1576 (chap. de Reims, c. 14). — *Naples*, *Nappe*, 1661 (Longau, c. 3). — *Napple*, 1678 (*ibid.*). — *Naple*, 1715 (*ibid.*). — *Nape*, xviii^e siècle (Cassini).

NAPPES (RU DE), affl. du ru de Saint-Pierre; arrose le finage de Chaumuzy.

NARAILLY, lieu-dit, c^{ms} de Saint-Remy-sur-Bussy.

NAUD (LE), riv. qui coule à travers Châlons et qui, à l'intérieur même de cette ville, joint ses eaux à celles du Maud. — *Fluvius Nautha*, 1062 (cart. de Touss. f^o 2 v^o). — *Fluvius Nauda*, 1092 (cart. de la Trinité, f^o 3 r^o). — *Nauta*, 1151 (cart. de Touss. f^o 23 r^o). — *La rivière de Nau*, 1757 (Touss. c. 6). — *Les ponts de Neau*, 1779 (arch. nat. Q¹ 667).

NAUGIS, lieu-dit, c^{ms} de Prosnès.

NAUROY, c^{ms} de Beine. — *Nueridum*, vers 850 (polyptique de Saint-Remy de Reims). — *Nocerium*, 1145 (arch. adm. de Reims, t. I, p. 312). — *Noerium*, 1154 (*ibid.* t. I, p. 329). — *Nouroi*, *Nueroi*, 1197 (cart. A de S.-Remy de Reims, p. 120 et 152). — *Noeroi*, v. 1200 (arch. lég. de Reims, stat. t. I, p. 245). — *Noroy*, 1382 (archev. de Reims, l. 83, f^o 2 r^o). — *Nourroy*, 1436 (cart. B de S.-Remy de Reims, p. 10). — *Naurois*, 1652 (arch. lég. de Reims, stat. t. I, p. 245). — *Nauroy*, 1740 (arch. nat. Q¹ 683).

En 1789, Nauroy faisait partie de l'élection de Reims et suivait pour partie la coutume de Reims, pour partie celle de Vitry. Son église paroissiale, annexe de celle de Beine, diocèse de Reims, doyenné de Vesle, était consacrée à saint Jean-Baptiste.

NAUROY, écart, c^{ms} de Prouilly.

NAUSON, écart, c^{ms} de Bézannes (Cornet-Paulus).

NAUX (LA), écart, c^{ms} d'Ay (Cornet-Paulus).

NAUXE (LA), riv. affl. de la Seine; arrose les finages de la Forestière et de Nesle-la-Reposte, entre ensuite dans le département de l'Aube et se jette dans la Seine sur le territoire de la Saulsotte. — *Fluvius Balbucia*, 840 (cart. de Nesle, f^o 170). — *La Villenoce*, 1656 (carte de Sanson, citée dans le dict. top. du dép. de l'Aube, p. 110). — *La rivière de Nesle*, 1784 (Courtalon, t. III, p. 227). — *Ville-nauxe*, *Noxe*, *Nauze*, 1861 (Boutiot, études sur la géogr. de l'Aube, p. 90-91). — *Cette rivière, qu'on appelle plus souvent Vaunoise, du nom de sa source*

- qui est fort abondante, 1872 (Joanne, dict. des communes, p. 1622).
- NAVARIN, cabaret, c^m de Sommepey.
- NAVARIN, m. c^m de Souain.
- NAVARRÉ (BOIS DE), c^m de Champvoisy, de Vendières-sous-Châtillon et de Verneuil.
- NAVIAU, h. c^m de la Neuville-au-Pont. — Naviau, XVIII^e siècle (Cassini). — Naviaux, 1860 (Cornet-Paulus).
- NAVIZY, lieu-dit, c^m de Passy-Grigny.
- NAZELLE, chât. c^m de l'Épine.
- NÉCHERY, lieu-dit, c^m de Ville-en-Tardenois.
- NEALLE (RUISSEAU DE), c^m de Faverolles.
- NEBLE-LA-REPOSTE, c^m d'Esternay. — Ancienne abbaye d'hommes de l'ordre de Saint-Benoît, fondée à l'époque mérovingienne au diocèse de Troyes; elle fut transférée à Villenaux (Aube) en 1670. — *Monasterium quod vocatur Nigella quod est situm in pago Mauripense, super fluvium Balbucia, constructum in honore Beati Petri apostoli seu sanctæ Mariæ semper virginis*, 841 (cart. de Nesle, f^o 1^o). — *Nesle*, 1226 (*ibid.*). — *Nesle*; 1256-1270 (Brussel, usage gén. des fiefs, p. 946). — *Nigella Abscondita*, 1301 (Sellières, 9 H 1). — *Nesle-la-Repote*, 1306 (*ibid.*). — *Nesle-la-Repote*, 1371 (arch. nat. P 171, 13). — *Nesle*, *Nesles*, 1524 (Andecy, c. 4). — *Nesle-le-Repos*, 1759 (*ibid.*). — *Nesles* ou *Fontaine-de-Nesles*, *Nigella Abscondita* ou *Itaponia*, 1784 (Courtalon, t. III, p. 241).
- En 1781, Nesle-la-Repote était compris dans l'élection de Troyes et suivait la coutume de Meaux. Son église paroissiale, diocèse de Troyes, doyenné de Pont, était dédiée à saint Martin; l'abbé du lieu présentait à la cure.
- NEBLE-LA-REPOSTE, c^m de Dormans. — *Nesle*, v. 1274 (arch. nat. J 202, 45). — *Naelles*, XIII^e siècle (Amour-Dieu). — *Nesle*, *Nesle*, 1391 (hist. de la maison de Châtillon, p. 262). — *Nelle*, *Nesle*, 1549 (Hautvillers, c. 5). — *Nesle-les-Repon*, 1570 (arch. nat. P 177, 127). — *Nesle-lez-Respon*, 1572 (*ibid.* P 166, 255). — *Nesle-les-Repotz*, 1625 (*ibid.* P 167, 19). — *Nesle-lez-Repond*, 1659 (Amour-Dieu, c. 3). — *Nesles-les-Repont*, *Néle*, 1768 (Hautvillers, c. 5).
- En 1789, Nesle-le-Repon faisait partie de l'élection d'Épernay et était régi par la coutume de Vitry. Son église paroissiale, diocèse de Soissons, doyenné de Dormans, était consacré à saint André; l'abbé d'Hautvillers présentait à la cure.
- NEBLE VIVANT (RU DE), arrose les territoires d'Heiltz-le-Maurupt et de Signicourt-aux-Saulx.
- NEBLE-MÉANNE (L'AN), tuill. c^m de Fleury-la-Rivière.
- NEUF-MOULIN (LE), lieu-dit, à Courtisols. — *Le lieu que on dit le Neuf-Moulin*, 1472 (chap. de Châl. a. 2, l. 4).
- NEUF-MOULIN (LE), anc. mⁱⁿ, à Saint-Amand. — *Molendinum quod Novum Molendinum dicitur*, 1210 (Andecy, c. 4). — *Molendinum situm apud villam de Sancte Amando quod dicitur Neuf-Molin*, 1255 (chap. de Châl. a. 6, l. 15).
- NEUFOUR (LE), lieu-dit, c^m de Florent.
- NEURIEUX OU DE FLAVA (RUISSEAU DE), c^m de Prouilly.
- NEUVE-FORGE (LA), anc. mⁱⁿ, à Pargny-sur-Saulx. — *Le siege d'une forge estant au près et sur nostre riviere de Saulx, appelé la Neufve-Forge... sur lequel siege y a de présent ung molin à blef*, 1526 (arch. nat. P 184, 87).
- NEUVE-GRANGE (LA), f. c^m de Trois-Fontaines.
- NEUVE-GRANGE (LA), f. de l'abbaye de Montiers-en-Ar-gonne, située près de Vadivière. — *Septima grangia que Nova Grangia nominatur*, 1224 (cart. de Montiers, f^o 1^o v^o). — *Le voy et guay de la Neufve-Grange*, 1513 (*ibid.* f^o 324 v^o).
- NEUVE-MAISON (LA), lieu-dit, c^m de Massiges. — *Ou lieu c'on dit la Neufve-Maison*, 1396 (arch. nat. P 208, 31).
- NEUVE-MAISON (LA), lieu-dit, c^m de Trois-Fontaines.
- NEUVE-RUE (LA), gagna. voisin de Giffaumont. — *Le gagnage de la Neufve-Rue*, 1446 (S.-Étienne de Troyes, c. 37).
- NEUVILLE (LA), h. c^m de Cormicy. — *Villa Nova prope Curmisiacum*, 1190 (arch. adm. de Reims, t. I, p. 414). — *Nova Villa subtus Courmisiacum*, 1274 (cart. de S.-Denis de Reims, p. 225). — *La Neuville le Trésorier*, comm. du XIV^e siècle (arch. adm. de Reims, t. I, p. 1090). — *Novilla juxta Cormisiacum*, 1343 (*ibid.* t. III, p. 883). — *La Neuville de la parroche de Courmissy*, 1363 (*ibid.* t. III, p. 277). — *La Neuville*, v. 1375 (*ibid.* t. III, p. 416). — *La Neuville devant Courmissy*, *La Neuville-lez-Courmissy*, 1384 (*ibid.* t. III, p. 594 et 653). — *La Neuville-lez-Cormicy*, 1522 (arch. lég. de Reims, cout. p. 754). — *La Neuville-lez-Orcainville*, 1843 (Varin, arch. adm. de Reims, t. II, p. 1058). — *La Neuville-la-Cuve*, 1847 (lieux habités).
- NEUVILLE (LA), usine, c^m de Crugny.
- NEUVILLE (LA), h. c^m de Festigny-les-Hamesux. — *Nova Villa*, 1145 (cart. de Saint-Martin d'Épernay, p. 130). — *Neufville-lez-Festigny*, 1511 (arch. nat. P 181, 1). — *Neufville*, 1768 (Hautvillers, c. 5).
- NEUVILLE (LA), f. disp. c^m de Gionges-Saint-Fergoux. — *Neufville lez Saint-Ferjeu*, 1860 (Cornet-Paulus).

- *La Neuville*, 1861 (dioc. anc. de Châl. t. II, p. 369).
- NEUVILLE (LA), vill. disparu, près de Herpont. — *Nove-Villa de lez Herpont*, v. 1274 (arch. nat. J 202, 46).
- NEUVILLE (LA), h. c^{de} de Louvois. — *In territorio de Chaloei, domus de Chaloei*, XI^e siècle (cart. B de S.-Remy de Reims, p. 147). — *Domus de Calloe, villa de Calloe*, 1218 (hist. de la maison de Châtillon, p. 39). — *Nova Villa*, 1225 (S.-Remy de Reims, l. 411). — *Villa Nova domini Galcheri de Castellione*, 1247 (liber pontificum, f^o 246 r^o). — *Neuvilla Cat.* v. 1252 (arch. nat. J 202, 47). — *Villa Nova*, v. 1212 (*ibid.* J 202, 48). — *La Ville-Nueve*, v. 1300 (extenta Campanie, Louvois). — *Nova Villa à Chailloue*, 1301 (Avenay, l. 31). — *La Neufville à Chailloue*, 1302 (*ibid.* l. 15). — *Ville-en-Louvois*, 1344 (arch. adm. de Reims, t. II, p. 923). — *La Neuville-à-Chaillouet*, 1352 (arch. nat. P 181, 31). — *La Neuville-au-Chaillouet*, 1357 (*ibid.* P 181, 33). — *La Neuville-à-Chaulé*, 1400 (*ibid.* P 182, f^o 72 v^o). — *La Neufville-à-Chaillut*, 1408 (S.-Basle, l. 12). — *La Neufville-à-Chalouez*, 1449 (S.-Remy de Reims, l. 411). — *La Neufville-en-Chaillouet*, 1608 (arch. nat. P 167, 11). — *La Neufville-en-Chaillouat*, 1636 (*ibid.* P 215, 36). — *La Neufville-en-Chaillois*, 1653 (*ibid.* P 191³, 39). — *La Neufville-en-Chaillois*, 1656 (*ibid.* P 167, 215). — *La Neuville-en-Challois*, 1723 (*ibid.* Q¹ 655; S.-Basle). — *La Neuville-en-Challois*, XVIII^e siècle (Cassini). — *Neuville-en-Challois*, 1860 (Cornet-Paulus).
- NEUVILLE (LA), lieu-dit, c^{de} de Moussy.
- NEUVILLE, lieu-dit, c^{de} de Nesle-le-Repons.
- NEUVILLE (LA), vill. détr. au XVI^e siècle, c^{de} de Pommacle. — *La Nue-Ville*, comm. du XIV^e siècle (arch. adm. de Reims, t. I, p. 1090). — *Nova Villa juxta Pommacle* (église succursale de Caurel), 1303-1312 (*ibid.* t. II, p. 1063). — *Nova Villa cum Corrello*, 1328 (cart. A du chap. de Reims, f^o 59 r^o). — *La Neufveville lez Pommacle, Lannesville lez Pommacle*, 1384 (arch. nat. P 28, 27; arch. adm. de Reims, t. III, p. 584). — *Neufville-devant-Pommacle*, 1522 (arch. lég. de Reims, cout. p. 754).
- NEUVILLE, f. c^{de} de Sainte-Gemme. — *Nova Villa subtus Sancta Gemma*, v. 1240 (arch. nat. J 193, 83). — *La Villeneuve dessous Sainte-Gemme*, v. 1300 (extenta Campanie, Châtillon). — *Neufville souz Sainte-Jamme*, 140. (arch. nat. P 180, 142). — *Neufville*, 1498 (*ibid.* P 182, 168).
- NEUVILLE (LA), h. c^{de} de Saint-Imoges. — *Villa Nova que dicitur Biaus Veoirs*, 1207 (cart. d'Avenay, f^o 29 v^o). — *Nova Villa que dicitur Biaucoirs*, 1221 (Gall. christ. t. X, c. 130). — *La Neuf-Ville à Biaucoir*, 1274 (arch. nat. J 202, 45). — *La Neuville à Biaucoir*, v. 1300 (arch. adm. de Reims, t. I, p. 1089). — *La Neuville Beau-Veoir*, v. 1300 (extenta Campanie, Épernay). — *La Neufville à Biaucoir*, 1302 (Avenay, n^o 15). — *Bellus Visus*, 1303-1312 (arch. adm. de Reims, t. II, p. 1121). — *La Neufville en Biaucoir*, 1342 (arch. nat. P 181, 27). — *La Neufville à Biaucoir, La Neufville-de-Biaucoir*, 1342 (*ibid.* P 182, f^o 240 v^o). — *Novavilla apud Bellum Visum*, 1346 (arch. adm. de Reims, t. II, p. 1120). — *La Neufville à Beauveoir* (arch. nat. Q¹ 673, 42 bis). — *La Neufville à Beauveoir*, 1461 (*ibid.* P 681, 73). — *La Neufville-à-Beauveoir, ladite Neufville lez Saint-Ymoges*, 1524 (chap. de Reims, l. 45). — *La Neufville-à-Bauveoir*, 1673 (arch. nat. P 1762, f^o 67 v^o). — *Laneuville en Beauv.* 1805 (ann. de l'an XIII, p. 78). — *Neuville-en-Beauvais*, 1860 (Cornet-Paulus).
- NEUVILLE (LA), vill. détr. ? c^{de} de Sept-Saulx. — *Nova Villa juxta Septem Salices*, 1220 (cart. de l'archev. de Reims, f^o 14 r^o).
- NEUVILLE (LA), vill. détr. ? c^{de} de Villers-en-Argonne. — En 1206, la comtesse de Champagne et l'abbaye de Saint-Remy s'associent *ad faciendam novam villam in memoribus Sancti Remigii juxta Villare* (arch. nat. J 197, 7).
- NEUVILLE (LA), vill. détr. ? c^{de} de Warmeriville. — *Garmerivilla et Villa Nova juxta eam*, 1189 (chap. de Reims, l. Warmeriville).
- NEUVILLE (LA), vill. détr. c^{de} de Witry-lez-Reims. — *Nova Villa de novo fundata juxta Buregni*, 1242 (S.-Symphor. c. 4). — Une charte de Thomas, archevêque de Reims (1258), constate un différend entre ce prélat, d'une part, le doyen et le chapitre, d'autre part, *super eo videlicet quod ipsi decani et capituli quamdam villam novam construxerant, seu construi inceperant, juxta villam nos^{tr}am de Burignio prope Remis*. L'archevêque céda Burigny au chapitre et autorisa la construction de la ville neuve, 1258 (cart. B du chap. de Reims, f^o 273 v^o). — *Novus Burigny*, v. 1260 (nécrol. de l'égl. de Reims, p. 64). — *Nova Villa sita ante Burigneium*, 1263 (S.-Symphorien, c. 4). — *Nova Villa juxta Burigny*, 1266 (cart. B du chap. de Reims, f^o 654 r^o).
- NEUVILLE-AU-PONT (LA), c^{de} de Sainte-Menehould. — *Villa Nova que appellatur Pons Sancte Marie* (cart. de Moiremont, n^o 3, f^o 117 v^o). — *Nova Villa ad Pontem*, 1207 (Moiremont, c. 1 et 12). — *Villa de Ponte, Pons*, 1212 (Teulet, trésor des

chartes, t. I, p. 383). — *Villa ad Pontem*, 1229 (chap. de Reims, c. 46). — *Nova Villa ad Pontem*, 1250 (liber pontif. f° 337 r°). — *Le Pont*, 1253 (Moiremont, c. 4). — *La Villeneuve au Pont*, 1267 (Brussel, usage des fiefs, p. 1012). — *La Villeneuve au Pont*, v. 1300 (extenta Campanie, Sainte-Menehould). — *La Nueve-Ville au Pont*, 1322 (Moiremont, c. 2). — *La Neuville au Pont*, 1327 (*ibid.*). — *Li Pons*, 1343 (*ibid.* c. 3). — *La ville du Pont*, 1366 (*ibid.* c. 1). — *La Neufville au Pont*, 1359 (arch. adm. de Reims, t. III, p. 129). — *Le Pont*, 1389 (arch. nat. P 183, 42). — *La Neuve-Ville à Pont*, fin du xv^e siècle (Ph. de Vigneulles). — *La Neufville-au-Pont*, 1554 (arch. nat. P 162 364). — *La Neufville-aux-Ponts*, 1651 (év. de Châl. c. 9). — *La Neufville*, 1687 (arch. nat. P 183, 42).

La Neuville-au-Pont était comprise, en 1789, dans l'élection de Sainte-Menehould et suivait la coutume de Vitry. Son église paroissiale, diocèse de Châlons, doyenné de Sainte-Menehould, était dédiée à Notre-Dame; l'abbé de Moiremont présentait à la cure.

NEUVILLE-AU-PONT (RU DE LA), affl. de l'Aisne; arrose le territoire de la Neuville-au-Pont.

NEUVILLE-AU-TEMPLE (LA), vill. détr. c^m de Dampierre-au-Temple. Ancienne commanderie de l'ordre du Temple, devenue commanderie de l'ordre de Saint-Jean de Jérusalem, après la suppression des Templiers. — *Domus Templi Salomonis que est in Novilla Villa*, 1132 (la Neuville, c. 4). — *Novavilla*, 1133-1142 (dioc. anc. de Châl. t. I, p. 396). — *Novilla*, 1152 (la Neuville, c. 5). — *Domus Templi que est juxta Dompetrum*, 1163 (*ibid.* c. 4). — *Domus Templi de Nova Villa quod est prope Cathalanum*, 1218 (*ibid.* c. 8). — *Nueville delez Chaalons*, 1264 (*ibid.*). — *Nueville*, 1294 (*ibid.* c. 5). — *La maison dou Temple de Neuvile*, 1295 (*ibid.* c. 8). — *Nuef-Ville juxta Cathalaunum*, 1296 (*ibid.* c. 4). — *La Nueve Ville delez Chaalons*, 1297 (*ibid.* c. 5). — *Nuesville juxta Cathalaunum*, 1298 (*ibid.*). — *Neuville*, 1332 (*ibid.*). — *Novilla ad Templum*, 1334 (*ibid.* c. 4). — *Nueville*, 1345 (*ibid.* c. 8). — *La Neuville-au-Temple*, 1375 (arch. nat. Q¹ 673). — *Neufville*, 1384 (la Neuville, c. 5). — *Nuefville-lez-Saint-Estienne-au-Temple*, 1414 (*ibid.*).

NEUVILLE-AUX-BOIS (LA), c^m de Dommartin-sur-Yèvre. — *Nova Villa*, 1154-1161 (Montiers, c. 1). — *Nova Villa ad Curtem*, 1202 (*ibid.*). — *Nova Villa ad Nemus*, 1218 (cart. de Montiers, 9905, f° 162 v°). — *Nova Villa ad Cort.* 1219 (*ibid.* 10946, f° 39 v°). — *La Nueve-Ville au Bois*, 1237 (Montiers, c. 4). —

Nova Villa ad Boscum, . . . *ad dictam villam de Bosco*, v. 1240 (arch. nat. J 198, 83). — *Nova Villa in Bosco*, v. 1252 (*ibid.* J 202, 55). — *Novilla*, 1262 (Montiers, c. 2). — *La Nue-Ville-aux-Bois*, 1277 (cart. de Montiers, 9905, f° 160 v°). — *La Nue-Ville deu Bois*, *La Willeneuve-au-Bois*, v. 1300 (extenta Campanie, S^{te}-Menehould). — *Nuefville*, 1367 (arch. nat. P 183, 23). — *La Nuefville au Bois*, 1380 (Montiers, c. 4). — *La Nuefville au Boix*, *la Nuefville aux Boys*, 1389 (arch. nat. P 183, 47 et 61). — *La Nuefville au Bois*, 1392 (*ibid.* P 183, 85). — *La Neuveville es Boix*, 1402 (*ibid.* P 184, 11). — *Novilla ad Nemus*, 1405 (pouillé de Châl. f° 78 r°). — *La Neuville*, 1676 (dioc. anc. de Châl. t. I, p. 275).

La Neuville-aux-Bois était comprise, en 1789, dans l'élection de Sainte-Menehould et suivait la coutume de Vitry. Son église paroissiale, diocèse de Châlons, doyenné de Possesse, était dédiée à saint Remy; l'abbé de Montiers présentait à la cure.

NEUVILLE-AUX-BOIS (LA), ch. c^m de Breuil-sur-Vesle.

NEUVILLE-AUX-LARRIS (LA), c^m de Châtillon-sur-Marne.

— L'abbaye de Sauve-Majeure s'associe à Blanche, comtesse de Champagne, pour la fondation d'un village nouveau *ad nemus juxta situm quod dicitur Larritz*, 1207 (liber pontif. f° 362 v°). — *Novo-Vile*, v. 1220 (livre des vass. de Champ.). — *Chievres*, *Nue-Ville à Chievres*, *La Villeneuve aus Chievres*, v. 1300 (ext. Campanie, Châtillon). — *La Neufville*, 1522 (Belval, c. 1). — *La Neufville aux Chievres*, 1529 (Longau, c. 2). — *La Neuville au Larry*, 1618 (Belval, c. 1). — *La Neufville-lez-Champlat*, 1627 (*ibid.*). — *La Neufville-aux-Laris*, 1640 (*ibid.*). — *La Nœuville*, 1646 (*ibid.*). — *La Neufville-aux-Chèvres*, autrement les Laris, 1674 (arch. nat. P 1154, f° 36 v°).

Avant 1789, la Neuville-aux-Larris était une dépendance de la paroisse de Cuchery.

NEUVILLERIE (LA), lieu-dit, c^m de Flavigny.

NEUVILLERS, h. détr. c^m de Bassu. — *In curia Novivillaris*, 1184 (S.-Memmie, c. 7). — *Novum Villeir*, *Le Neuf-Viller*, 128. (arch. nat. Q¹ 668¹). — *Le Nues-Villers*, 1366 (S.-Memmie, c. 9). — *Neufviller*, 1407 (S.-Pierre-aux-Monts, c. 27). — *Neufville*, 1633 (lieux régis par la cout. de Vitry).

NEUVILLE-SOUS-ARZILLIÈRES, c^m de Saint-Remy-en-Bouzemont. — *Nova Villa*, 1178 (S.-Pierre-les-Dames, l. Neuville). — *Nueville subtus Arzillieres*, 1252 (*ibid.*). — *Nue-Vile*, 1259 (*ibid.*). — *Novilla in Pertesio*, 1321 (*ibid.*). — *Nueville desouz Arzillieres*, 1334 (*ibid.*). — *Nuefvilla*, 1376 (*ibid.*). — *Nuefville en Pertois*, 1384 (arch. nat. P 28, 115). —

La Villeneuve souz Arzillieres, 1445 (chap. de Châl. a. 2, l. 3). — *Neufville*, 1460 (arch. nat. P. 179, 69). — *La Neufville*, 1633 (lieux régis par la cout. de Vitry, v^o Blaise). — *Neufville-sous-Arzilliers*, 1781 (arch. nat. Q¹ 664).

En 1789, Neufville-sous-Arzilliers était compris dans l'élection et suivait la coutume de Vitry. Son église paroissiale, diocèse de Châlons, doyenné de Perthes, était dédiée à saint Martin; l'évêque de Châlons en était collateur.

NEUVILLETTE (LA), c^{me} de Reims. — *Nova Villa juxta locum qui dicitur Vena* ? 1182 (cart. B du chapitre de Reims, f^o 562 v^o). — *Villa nostra de Monte Remensi*, 1195 (Saint-Thierry, c. 1, l. 10). — *Nova Villa de Monte Remensi*, v. 1260 (nécrologe de l'égl. de Reims, p. 81). — *Nova Villa domini archiepiscopi Remensis*, 1184 (S.-Denis de Reims, l. Champigny). — *Nova Villa in Monte Remensi*, 1393 (S.-Thierry, l. 7). — *La Nue-Ville à Mont-Rantien*, comm. du xiv^e siècle (arch. adm. de Reims, t. I, p. 1090). — *Les moulins de Nueville*, 1301 (S.-Denis de Reims, l. Champigny). — *La Nueville à Mont-Rancien*, 1322 (arch. adm. de Reims, t. II, p. 1318). — *Nova villa juxta Remis*, 1328 (cart. A du chapitre de Reims, f^o 20 r^o). — *La Nueville*, 1328 (arch. adm. de Reims, t. II, p. 567). — *Novavilla prope Remis*, 1340 (S.-Denis de Reims, l. Champigny). — *Neufville près de Courcelles delez Reims*, 1360 (arch. adm. de Reims, t. III, p. 161). — *La Nueville en Mont-Rantien lez Reims*, v. 1371 (arch. nat. S 5036, n^o 31). — *La Nueville delez Reims*, 1381 (arch. adm. de Reims, t. III, p. 379). — *La Neufville emprez Reims*, 1384 (ibid. t. III, p. 573). — *La Nueville à Montrancien*, 1384 (arch. nat. P 28, 27). — *Empres Reims, ung chastel appellé le chastel de Nueville, lequel chastel est tout ruinés et abatus par fortune de guerre, et ung moulin emprès d'icellui chastel*, 1385 (ibid. P 30). — *La Nueville en Morrencien*, 1389 (ibid. S 5036, 26). — *La Nueve-Ville delez Saint-Bris, Nova Villa ad Monte Remensi*, xiv^e siècle (cart. A du chap. de Reims, f^o 103 et 128 r^o). — *La Neufville dit le Chastel de l'Arcevesque*, 1433 (arch. nat. Q¹ 656). — *Le chasteau de Neufville nommé le Chasteau l'Arcevesque-lez-Reims*, 1475 (archev. de Reims, c. 2). — *La Neufville en Mont-Rainssien*, 1496 (arch. adm. de Reims, t. III, p. 865). — *Le Chastel l'Arcevesque*, 1528 (chap. de Reims, l. Champigny). — *La Neufville-lez-Reims*, 1556 (arch. lég. de Reims, cout. p. 911). — *La Neufvillette-lez-Reims*, 1621 (S.-Thierry, c. 1, l. 8). — *La Neu-*

ville-en-Morancienne, 1720 (Saugrain, t. I, p. 479). — *La Neufville-en-Morancienne*, 1728 (cout. de Reims, p. 644). — *La Neufvillette*, 1771 (chap. de Reims, l. Courcelles).

En 1789, la Neufvillette faisait partie de l'élection et suivait la coutume de Reims. Son église paroissiale, annexe de celle de Courcy, diocèse de Reims, doyenné d'Hermonville, était dédiée à saint Jean-Baptiste.

NEUVILLETTE (LA), lieu-dit, c^{me} de Tramery.

NEUVY-L'ABBESSE, c^{me} d'Esternay. — *Novium*, 1140 (chap. de Sézanne, c. 1). — *Novus Vicus*, 1209 (arch. de l'Aube, G 22). — *Novi*, v. 1220 (livre des vass. de Champ.). — *Nefviz*, v. 1252 (arch. nat. J 195, 96). — *Nuefvis*, 1274 (ibid. J 205, 31 bis). — *Nuefvis*, 1375 (ibid. P 171, 157). — *Neufvis*, 1377 (ibid. P 171, 4). — *Neufvis*, 1377 (ibid. P 202, 178). — *Noviacum*, 1407 (pouillé de Troyes, n^o 254). — *Neufvy*, 1553 (arch. nat. P 178, 71). — *Neufvie*, 1748 (ibid. Q¹ 678). — *Noviacum, Noomacum*, 1784 (Courtalon, t. III, p. 302).

En 1789, Neuvy faisait partie de l'élection de Sézanne et était régi par la coutume de Meaux. Son église paroissiale, diocèse de Troyes, doyenné de Sézanne, était dédiée à saint Remy; l'abbé de Notre-Dame de Vertus présentait à la cure.

NIARDS (LES), f. c^{me} de Binson-Orquigny et de Villers-sous-Châtillon. — *Les Niards*, 1720 (Saugrain, t. I, p. 471 et 472). — *Niard*, xviii^e siècle (Casini).

NICOLE-DE-NANCY (FIEF DE), à Bassu. — *Le fief de dame Nicole de Nancy . . . à Bassu*, 1516 (arch. nat. P 184, 80). — *Le fief que souloit tenir cy-devant madame Nicolle de Nancy de certaines terres et héritages ès lieux de Bassu et Doulecey*, 1604 (ibid. P 185, 30).

NICOURT (LE), lieu-dit, c^{me} de Romain.

NIGNY, lieu-dit, c^{me} de Poilly.

NIGOTERIE (LA), lieu-dit, c^{me} de Boursault.

NIVELLET, m^{me}, c^{me} de Sompuis. — *Allodium quod dicitur Evleis apud villam Sumpuis*, 1130 (B. du Rocheret, mém. d'Épernay, t. I, p. 78). — *Evlois*, 1155 (ibid. t. I, p. 79). — *Domus de Eulois*, 1183 (la Charmoye, c. 7). — *Grangia de Eulois*, 1222 (ibid.). — *Eulois*, 1232 (ibid.). — *La maison c'on dist Ievelais*, 1260 (ibid.). — *Yevlois*, 1261 (ibid.). — *Eubloi*, 1268 (ibid.). — *Evloi*, 1269 (ibid.). — *La cense de Nivelés séant au finaige dudict Sompuis*, 1540 (ibid.). — *Le gaingnage vulg. appellé la cense de Nivelloy*, 1622 (ibid.). — *Nivellet*, 1641 (ibid.). — *Nivellé*, 1647 (ibid.).

- *Nivlet*, 1847 (lieux habités). — *Rivelet*, 1860 (Cornet-Paulus).
- NOBLETTE (LA)**, riv. affl. de la Vesle; prend naissance sur le finage de Vadenay et se joint à la Vesle sur celui de Saint-Remy-sous-Bussy. — *La rivière de Noblet*, 1647 (arch. nat. P 216, 41).
- NOGENT**, h. dét. c^{me} d'Antenay. — *In pago Otminse, in villa Noviantum?* 849 (dom Bouquet, t. VIII, p. 505). — *Nogent*, 1291 (Longau, c. 1). — *Nogent*, 1398 (*ibid.*). — *Nogent-le-Chemin?* 1550 (arch. nat. P 181, 114). — *Nogent, paroisse d'Antenay*, 1576 (*ibid.*).
- NOGENT**, h. c^{me} de Serriers. — *Noviantum*, comm. du XI^e siècle (polypt. de S.-Remy de Reims). — *Novientum*, v. 1067 (arch. adm. de Reims, t. I, p. 221). — *Nogentum*, 1164 (cart. de S.-Nicaise de Reims, f^o 83 v^o). — *Nojantum*, 1224 (S.-Denis de Reims, c. 4, l. 7). — *Noigentum*, 1248 (cart. de S.-Nicaise, f^o 82 v^o). — *Nojantum in Montana*, 1257 (S.-Nicaise, c. 7, l. 15). — *Nogent-en-la-Montagne*, 1384 (arch. nat. P 28, 27). — *Nogent en la Montaigne de Reims*, 1384 (arch. adm. de Reims, t. III, p. 651). — *Nogent sous la Montagne*, XIV^e siècle (*ibid.* t. II, p. 853). — *Nogentum in Montanna*, 1411 (S.-Symphorien, B 1). — *Nogent-la-Montagne*, 1777 (arch. adm. de Reims, t. II, p. 1055). — *Nogent-sur-Serriers*, 1847 (lieux habités).
- NOGENT-L'ABBESSE**, c^{me} de Beine. — *Nogentum*, 1289 (cart. de S.-Denis de Reims, p. 269). — *Nogent-l'Abbesse*, comm. du XIV^e siècle (arch. adm. de Reims, t. I, p. 1090). — *Nogentum Abbatissae*, 1303-1312 (*ibid.* t. II, p. 1063). — *Nogent l'Abbesse*, 1335 (chap. de Reims, c. 54). — *Nogent-l'Abbesse*, 1384 (arch. nat. P 28, 115).
- Nogent-l'Abbesse était compris, en 1789, dans l'élection de Reims et suivait la coutume de cette ville. Son église paroissiale, diocèse de Reims, doyenné de Lavannes, était dédiée à saint Pierre; l'abbesse de Saint-Pierre-aux-Dames de Reims présentait à la cure.
- NOGENTEL**, ch. et f. c^{me} de Nenvy. — *Nogent*, v. 1222 (livre des vass. de Champ.). — *Nogentueil*, v. 1395 (arch. nat. P 201, f^o 98 r^o). — *Nogentel*, 1524 (*ibid.* P 193, 35).
- NOGENTEL**, fief, près de Troissy. — *Ung fief à Nogentel*, 1511 (arch. nat. P 181, 1).
- NOGENTEL (LE BAS)**, in^{no}, c^{me} de Courgivaux.
- NOGILLY (LES)**, lieu-dit, c^{me} de Villedomange.
- NOIRLIEU**, c^{me} de Dommartin-sur-Yèvre. — *Niger Locus*, 1140 (Montiers, c. 1). — *Nerlu*, 1150 (la Neuville, c. 9). — *Neirieu*, 1147 (cart. de S.-Martin-des-Champs, LL 1351, f^o 9 v^o). — *Nerlieu*, v. 1165 (la Neuville, f^o 25 r^o). — *Niger Locus*, 1217 (S.-Jacques de Vitry, c. 4). — *Nerliu*, 1271 (cart. de Montiers, 9905, f^o 59 v^o). — *Nesleu*, 1294 (Montiers, c. 2). — *Nerlieu*, 1393 (arch. nat. P 183, 95). — *Nellieu*, 1395 (la Neuville, c. 9).
- Noirlieu faisait partie, en 1789, de l'élection de Châlons et était régi par la coutume de Vitry. Son église paroissiale, diocèse de Châlons, doyenné de Possesse, était consacrée à Notre-Dame; l'abbé de Montiers présentait à la cure.
- NOMERY**, anc. f. c^{me} de la Neuville-au-Pont. — *La cense de la Neuville-au-Pont appelée Nomeny*, 1714 (Moiremont, c. 13).
- NONNELLE (LA)**, ch. et égl. détr. c^{me} de Leuvrigny. — *In loco qui Nonnella dicitur in nemore Vasiaci*, 1160 (cart. de S.-Jean-des-Vignes, f^o 16 r^o). — *Ecclesia Beate Marie de Nonella pertinens ad ecclesiam Sancti Johannis in Vineis*, 1226 (*ibid.* f^o 70 v^o). — *La maison de la Nonnelle*, 1382 (arch. nat. P 180, 112). — *La Nonelle*, 1397 (*ibid.* P 180, 128). — *La Nonnelle-en-Champagne*, 1398 (*ibid.* P 180, 128). — *La Nouvelle*, 1483 (*ibid.* P 162, 94). — *La Novelle*, 1504 (*ibid.* P 162, 110).
- En 1772, la Nonnelle était une des baronnies composant le comté d'Ablois (arch. nat. Q¹ 677).
- NONNELLE (LA PETITE)**, loc. ruinée, c^{me} de Leuvrigny.
- NONNELLE (MOULIN DE LA)**, c^{me} de Festigny. — *Moulin de la Nonette*, 1720 (Saugrain, t. I, p. 470). — *Moulin de la Nouette*, 1805 (ann. de l'an XIII, p. 50).
- NONNELLE (RU DE LA)**, affl. du Flagot; arrose le finage d'Igny-le-Jard.
- NONNERIE (LA)**, lieu-dit, c^{me} de Moiremont.
- NONNERIE (LA)**, f. c^{me} de la Neuville-aux-Bois. — *La maison de ladite Nonnerie sur le finage de la Neuville, du côté d'Epance, construite depuis quelques années*, 1733 (arch. nat. Q¹ 657).
- NONNETERIE (LE FOND DE LA)**, lieu-dit, c^{me} de Linthelles.
- NORMÉE**, c^{me} de Fère-Champenoise. — *Normerium*, 1124-1130 (cart. d'Oyes, f^o 19 v^o). — *Normerium*, 1131-1142 (cart. de Toussaints, f^o 15 v^o). — *Normeir*, 1223 (cart. de la Trinité, f^o 35 v^o). — *Normer*, 1253 (Trois-Fontaines, c. 2). — *Normez*, *Normi*, *Normet*, 1366 (arch. nat. prise du comté de Vertus, Q¹ 681, f^o 81, 211 r^o et 215 v^o). — *Normés*, 1605 (*ibid.* P 190, 56, f^o 1 v^o). — *Normée*, 1673 (*ibid.* Q¹ 681). — *Normay*, 1734 (*ibid.*). — *Normé*, XVIII^e siècle (Cassini).
- Normée était compris, en 1789, dans l'élection

- de Châlons et suivait la coutume de Vitry. Son église paroissiale, diocèse de Châlons, doyenné de Vertus, était dédiée à saint Martin; l'abbé de Tossaints présentait à la cure.
- NORON (RU DE)**, affl. de l'Ardre; prend sa source sur le territoire de Courmas et se joint à l'Ardre sur celui de Bouleuse. — *Rivus qui dicitur Noerons*, 1244 (cart. B du chap. de Reims, f° 293 v°). — *Les Vasseurs*, xviii^e siècle (Cassini).
- NORROIS**, c^{me} de Thiéblemont. — *Nucaria*, 1149 (dioc. anc. de Châl. t. I, p. 378). — *Noeroie*, *Noueroie*, v. 1252 (arch. nat. J 202, 55). — *Noerois*, v. 1274 (*ibid.* J 202, 45). — *Norois*, 1276 (S.-Pierre-aux-Monts, c. 8). — *Noueroie*, xiii^e siècle (cart. de Cheminon, f° 34 r°). — *Noroy*, 1405 (pouillé de Châlons, f° 76 v°). — *Nouroy*, 1509 (procès-verbal de la cout. de Vitry). — *Nouroye-sur-Marne*, 1516 (arch. nat. P 193, 38). — *Nauroy*, 1549 (*ibid.* P 161, 108). — *Norroys*, 1633 (lieux régis par la cout. de Vitry). — *Norroyes*, 1655 (arch. nat. P 217, 24). — *Nauroyes*, 1676 (*ibid.* P 168, 51 bis). — *Naurois*, 1676 (dioc. anc. de Châl. t. I, p. 275). — *Norrois*, 1677 (arch. nat. Q¹ 665). — *Norois*, xviii^e siècle (Cassini).
- En 1789, Norrois faisait partie de l'élection et suivait la coutume de Vitry. Son église paroissiale, diocèse de Châlons, doyenné de Perthes, était consacrée à saint Martin; le prieur de Sermaize présentait à la cure.
- NORROIS (LA)**, écart, c^{me} de Margerie (Cornet-Paulus).
- NORROY**, anc. f. de l'abbaye du Reclus; sa situation est indéterminée. — *Grangia de Noieroi*, 1159-1181 (le Reclus, c. 2). — *Noieroi*, 1228 (*ibid.*).
- NORVA**, f. c^{me} de Sainte-Menebould.
- NOTIGNY**, lieu-dit, c^{me} de Prunay.
- NOTRE-DAME**, chap. c^{me} de Conflans (Cassini).
- NOTRE-DAME**, anc. chap. c^{me} de Frignicourt. — *Capellania Beate Marie prope Frignicuria*, 1405 (pouillé de Châl. f° 77 v°).
- NOTRE-DAME**, chap. détr. c^{me} de Saint-Prix. — *Capella Beate Marie cum appendiciis suis que est in parochia S. Prejecti*, 1175 (cart. d'Oyes, f° 20 v°).
- NOTRE-DAME**, chap. c^{me} de Somsois.
- NOTRE-DAME**, abbaye d'hommes de l'ordre de Saint-Augustin, fondée antérieurement à 1132 dans l'intérieur de Vertus; détruite par un incendie en l'an 1167, elle fut alors transférée à l'extrémité du faubourg de cette ville.
- NOUDY**, lieu-dit, c^{me} d'Humbanville.
- NOUE (LA)**, c^{me} d'Esternay. — *Lanoe*, 1217 (Montier-la-Celle, c. 18). — *Noa*, 1238 (arch. de la Marne, chap. de Troyes). — *La Noe*, v. 1252 (arch. nat. J 195, 96).
- En 1789, la Noe était comprise dans l'élection de Sézanne et suivait la coutume de Meaux. Son église paroissiale, diocèse de Troyes, doyenné de Sézanne, était dédiée à Notre-Dame (Assomption); l'évêque de Troyes en était collateur.
- NOUE (LA)**, f. détr. ? c^{me} de Gionges. — *La Noue-Saint-Martin*, 1860 (Cornet-Paulus, p. 121). — *La Noe*, 1861 (dioc. anc. de Châl. t. II, p. 369).
- NOUE (LA)**, f. c^{me} de Maisons-en-Champagne (lieux habités).
- NOUX (LE)**, h. détr. c^{me} de Montmirail. — *Le Nof*, 1409 (chât. de Montmirail). — *Le No*, 1488 (*ibid.*). — *Le Neuf*, 1590 (*ibid.*). — *Le fief du Nouf qui consiste en un petit hameau estant au bout de nostre parq dudit Tigecourt*, 1603 (arch. nat. P 180, 101). — *Le Nofa*, 1605 (chât. de Montmirail). — *Le Nof*, 1623 (arch. nat. P 180, 36). — *Le fief du Nou*, 1676 (*ibid.* P 193, 59). — *Le Noux*, xviii^e siècle (Cassini). — *Les Noues*, 1832 (état-major).
- NOUE (LA)**, h. c^{me} de Morsains. — *Lanoux*, 1847 (lieux habités).
- NOUE (LA)**, f. c^{me} de Vienne-la-Ville. — *In Nauda que dicitur les Malades*, 1259 (cart. de Moiremont, f° 325 r°). — *Une picce de terre au finage de Esseres, laquelle terre on dit la Noe des Malades, de souz Bionne par devant le pont*, 1263 (*ibid.* f° 328 r°). — *La Noe as Malades*, 1263 (*ibid.* f° 316 v°). — *La Noe*, xviii^e siècle (Cassini). — *La Noe Saint-Martin* [surnom erroné], 1860 (Cornet-Paulus, p. 121).
- NOUE (RU DE LA)**, affl. du Grand-Morin; arrose les territoires d'Esternay et de la Noe.
- NOUE-BEAUMONT (LA)**, f. c^{me} de Servon-Melzicourt. — *La Noe*, xviii^e siècle (Cassini).
- NOUE-DE-CHAUDIÈRE (LA)**, f. c^{me} de Pringy. — *La ferme de la Nauchaudiere*, 1720 (Saugrain, t. I, p. 445). — *Neau de Chaudière*, xviii^e siècle (Cassini). — *La Noe-de-Chaudière*, 1834 (état-major). — *Naurechaudière*, 1847 (lieux habités). — *Nauchaudières*, 1860 (Cornet-Paulus). — *La Hauchaudière*, 1861 (dioc. anc. de Châl. t. II, p. 42).
- NOUE-DE-CRU (RU DE LA)**, affl. du Flançon; arrose le finage de Sogny-en-l'Angle.
- NOUE-DES-JUIFS (LA)**, lieu-dit, c^{me} de Bisseuil.
- NOUE-DIEUSSON (RU DE LA)**, affl. de l'Aisne; arrose le territoire de Servon-Melzicourt.
- NOUE-LA-SERGENTE (LA)**, f. c^{me} de Léchelle. — *La Noe-la-Sergente*, 1697 (chât. de Montmirail).
- NOUE-RENAULT (LA)**, fief, c^{me} de la Villeneuve-lez-Char-

- leville. — *Le fief et seigneurie de Noue-Regnault*, 1603 (arch. nat. P 178, 98). — *Noux-Regnault*, 1629 (*ibid.* P 194, 64). — *La Noue-Regnault*, 1664 (*ibid.* P 191^a, f° 26 bis). — *La Noue-Renault*, 1731 (*ibid.* Q¹ 678). — *Noux-Renault*, 1732 (*ibid.* P 197, 39).
- NOUERIE-LEZ-ESSARTS (LA), écart, c^{ns} de la Neuville-aux-Bois (Cornet-Paulus).
- NOUES (LES), f. c^{ns} de Margerie.
- NOUETTE (LA), écart, c^{ns} de Festigny (Cornet-Paulus).
- NOURATS (RU DES), c^{ns} de Dormans.
- NOUVIEL-DE-SORCY (FIEF), c^{ns} de Bassu. — *Le fief Nouviel de Sorcy séant au finage dudit Bassu*, 1647 (arch. nat. P 216, 141).
- NOZAY, f. c^{ns} de Connantre. — *Moulin de Nozay*, 1835 (état-major). — *Nozet*, 1860 (Cornet-Paulus). — *Nozait*, 1862 (Guérard, p. 224).
- NUISEMENT, f. c^{ns} de Bethon. — *Nusiamentum*, 1165 (Gall. christ. t. XII, c. 271). — *Noisemant*, 1211 (cart. de Nesle, f° 36 v°). — *Le fief et seigneurie de Nuisement*, 1766 (arch. nat. Q¹ 664 et 678).
- NUISEMENT (LE), m^{ns}, c^{ns} de Cormontreuil. — *Nocumentum*, 1169 (arch. adm. de Reims, t. I, p. 354). — *In domo qui dicitur Nuisement*, 1252 (S.-Pierre-aux-Dames, c. 4). — *Domus ecclesie [Sancti Petri ad moniales] que vocatur Nouisement*, 1291 (*ibid.*). — *Domus ad dictam ecclesiam, ut dicitur, pertinens nuncupata gallice le Nuisement*, 1383 (*ibid.*). — *Le Nuisement*, 1847 (lieux habités). — On prononce ordinairement, mais à tort, *le Luisement*.
- NUISEMENT OU LE NUISEMENT, lieu-dit, c^{ns} de Dampierre-sur-Auve.
- NUISEMENT, f. c^{ns} de Favresse. — *Grangia de Nocumento*, 1216 (Ulmoy). — *Grangia que dicitur Noisemant*, 1237 (Cheminon, c. 9). — *Grangia monialium de Nuisement*, xiii^e siècle (cart. de Cheminon, f° 15 v°). — *Nuisement*, 1837 (état-major).
- NUISEMENT, anc. m^{ns}, près Montmirail. — *Molendinum de Nocumento*, 1199 (cart. de S.-Jean-des-Vignes, f° 108 v°). — *La place où souloit estre le molin de Nuysement tenant à la riviere de Morain*, 1409 (chât. de Montmirail). — *Muysement*, 1445 (arch. nat. P 170, 45). — *Le grant chemin par lequel, ou temps passé, l'on souloit aler dudit Ougecourt au gravier de Nuysement*, 1430 (chât. de Montmirail).
- NUISEMENT, anc. m^{ns}, c^{ns} de Montmort. — *Molendinum de Nuisement juxta Mardoles*, 1260 (Andecy, c. 4).
- NUISEMENT, anc. m^{ns}, c^{ns} de Saint-Martin-l'Heureux. — *Ad locum in quo solebat esse molendinum Sancti Nichasii quod vocatur Nocumentum*, 1279 (cart. A de S.-Remy de Reims).
- NUISEMENT, anc. m^{ns} banal de Sommevesle. — *Le molin de Nuysement*, 1508 (arch. nat. P 179, 78). — *Un molin à eau apelé le moulin de Nuisement*, 1638 (*ibid.* P 194^a, 4).
- NUISEMENT (RU DE), affl. de la Droyes; arrose les territoires de Giffaumont et de Nuisement-aux-Bois.
- NUISEMENT-AUX-BOIS, c^{ns} de Saint-Remy-en-Bouzemont. — *Noisemant*, 1207 (chap. de Châl. a. 6, l. 9). — *Nocumentum*, 1542 (taxe du dioc. de Châl. p. 210^a). — *Curiale beneficium Sancti Joannis Baptistae de Novesimento, alias de Nocumento in Pertensi, vulgo Nuisement-en-Pertois*, 1755 (chap. de Châl. a. 1, l. 56). — *Nuisement-aux-Bois*, xviii^e siècle (Cassini).
- En 1789, Nuisement-aux-Bois faisait partie de l'élection de Vitry et était régi par la coutume de cette même ville. Son église paroissiale, diocèse de Châlons, doyenné de Perthes, était consacrée à saint Jean-Baptiste; le trésorier du chapitre cathédral de Châlons présentait à la cure.
- NUISEMENT-LEZ-SAINT-MARD, f. détr. c^{ns} de Dampierre-sur-Auve (dioc. anc. de Châl. t. II, p. 186). — *Nuisement-lez-Samaris*, 1860 (Cornet-Paulus).
- NUISEMENT-SUR-COOLE, c^{ns} d'Écurey-sur-Cooles. — *Nuisement*, 1173 (chap. de Châl. a. 5, l. 11). — *Noisement*, 1188 (Vinels, c. 2 cart.). — *Nocumentum*, 1244 (*ibid.*). — *La ville de Nuisement près d'Escurey-sur-Cooles*, 1423 (*ibid.* c. 4). — *Nuysement*, 1556 (P. de Chenouteau, cout. de Sens, p. 451). — *Nuisement-près-Chaallons*, 1603 (arch. nat. P 178, 98). — *Muisement-soubz-Coolle*, 1636 (*ibid.* P 215, 36). — *Muisement-sur-Coolle*, 1693 (arch. lég. de Reims, stat. t. II, p. 979). — *Ecclesia Sancti Stephani de Novesimento, vulgo Nuisement*, 1755 (chap. de Châl. a. 1, l. 56).
- Nuisement-sur-Cooles était compris, en 1789, dans l'élection de Châlons et suivait la coutume de Vitry. Son église paroissiale, annexe de celle d'Écurey-sur-Cooles, diocèse et doyenné de Châlons, était dédiée à saint Étienne.
- NUISEMENT-SUR-MARNE, vill. détr. vers Recy. — *Nusiamentum*, 1159-1161 (S.-Memmie, c. 9). — *Noisement de lez Chaallons*, xiv^e siècle (cart. A du chap. de Reims, f° 132 v°). — *Nuysement-sur-Marne*, 1611 (arch. nat. P 179, 148).
- NUISY, vill. c^{ns} de Fontaine-Denis. — *Nusiicum*, 1155 (Montier-la-Celle, c. 3). — *Nusiium*, 1165 (Gall. christ. t. XIII, p. 271). — *Nuisi*, v. 1252 (arch. nat. J 195, 96). — *Nuyisicum*, 1407 (pouillé de Troyes, n° 316). — *Nuyisy*, 1571 (arch. nat.

P 178, 13). — *Nuizy*, 1860 (Cornet-Paulus). — *Nuizy*, 1862 (Guérard, p. 269). — *Nuisiacum*, 1784 (Courtalon, t. III, p. 302).

Nuisy faisait partie, en 1789, de l'élection de Sézanne et était régi par la coutume de Meaux. Son

église paroissiale, diocèse de Troyes, doyenné de Sézanne, était consacrée à sainte Geneviève; l'évêque en était collateur. — Nuisy a formé une commune séparée jusqu'en 1846, date à laquelle il a été réuni à Fontaine-Denis.

O

OCTROI (L'), écart, c^m de Verzenay (Cornet-Paulus).

OEUILLERIE (L'), lieu-dit, c^m de Festigny.

OEUILLERIE (LA), filature, c^m de Saint-Gilles.

OEUILLY, c^m de Dormans. — *Ulliacum*, 1175 (cart. de S.-Médard de Soissons, f^o 18 v^o). — *Oileium*, (cart. B du chap. de Reims, f^o 273 r^o). — *Oilliacum*, 1207 (S.-Nicaise, c. 4, l. 7). — *Willi*, 1219 (liber principum, 5992, f^o 226 v^o). — *Uleium*, 1225 (cart. d'Igny, f^o 224 r^o). — *Ouillie*, *Uilli*, v. 1252 (arch. nat. J 193, 51; J 202, 51). — *Williacum*, 1279 (Amour-Dieu, f^o 2 v^o). — *Wli*, v. 1300 (extenta Camp. Châtillon). — *Ulli*, 1365 (arch. nat. P 182, f^o 163 v^o). — *Ullyacum*, 1391 (hist. de la maison de Châtillon, p. 263). — *Wuilly*, 1394 (arch. nat. P 208, 3). — *Uilly*, 1570 (*ibid.* P 177, 127). — *Eully*, 1598 (*ibid.* P 181, 19). — *Vully*, 1665 (Hautvillers, c. 5). — *Euilly*, *Eulliacum*, 1783 (état du diocèse de Soissons, p. 313).

OEUILLY était compris, en 1789, dans l'élection d'Épernay et suivait la coutume de Vitry. Son église paroissiale, diocèse de Soissons, doyenné de Châtillon, était dédiée à saint Memmie; le chapitre cathédral de Soissons présentait à la cure.

OEUILLY (RU D'), affl. de la Marne; arrose le finage d'OEUILLY.

OEVY, c^m de Fère-Champenoise. — *Aquaticum*, 1405 (pouillé de Châl. f^o 81 v^o). — *Euviz*, 1508 (arch. nat. P 207, 12). — *Oewis*, 1735 (*ibid.* P 228, 29). — *Euvy*, XVIII^e siècle (Cassini).

En 1789, OEUVY faisait partie de l'élection de Châlons et était régi par la coutume de Meaux. Son église paroissiale, diocèse de Châlons, doyenné de Vertus, était consacrée à saint Sébastien; l'abbé de Molesmes présentait à la cure.

OGER, c^m d'Avize. — *Ogerium*, 1062 (cart. de Touss. f^o 1 v^o). — *Oggerium*, 1158-1159 (Touss. c. 1). — *Ogyer*, 1185 (la Charmoye, c. 1). — *Ogier*, v. 1222 (livre des vass. de Champagne). — *Ogerum*, 1224 (Argensolles, c. 1). — *Ogierum*, 1256-1270 (feoda Campanie, n^o 593). — *Ogier emprès Vertus en Champagne*, 1404 (hist. de la maison

de Béthune, p. 262). — *Ogier lez Avise*, 1444 (chap. de Sézanne, c. 1). — *Ogier lez Vertus*, 1447 (Touss. c. 11). — *Oger*, 1472 (S.-Julien de Sézanne, c. 4). — *Ogier lez le Mesnil*, 1508 (arch. nat. P 207, 12). — *Ogé*, 1739 (*ibid.* Q¹ 683).

En 1789, Oger était compris dans l'élection de Châlons et suivait la coutume de Vitry. Son église paroissiale, diocèse de Châlons, doyenné de Vertus, était dédiée à saint Laurent; l'abbé de Toussaints présentait à la cure.

OGER (LE PETIT-), anc. écart, c^m d'Oger. — *Le Petit Ogier*, 1633 (lieux régis par la cout. de Vitry).

OIGNES, motte féodale, c^m d'Esclavolles. — *Une motte de fossés nommée Oigne, séant en la ville dudit Esclavolle*, 1453 (arch. nat. T 126²).

OIGNES, c^m de Fère-Champenoise. — *Villa que vocatur Ognia*, 1062 (cart. de Touss. f^o 1 v^o). — *Oigne*, 1275 (le Reclus, c. 2). — *Oygne*, 1281 (la Charmoye, c. 6). — *Oingne*, 1282 (*ibid.* c. 1). — *Ongne*, *Ogne*, 1682 (arch. nat. P 194¹, 1). — *Oigne*, 1739 (*ibid.* P 199, 6).

En 1789, Oignes faisait partie de l'élection de Châlons et était régi par la coutume de Meaux. Son église paroissiale, annexe de celle de Corroy, diocèse de Châlons, doyenné de Vertus, était consacrée à saint Quentin.

OIRY, c^m d'Avize. — *Oyri*, 1173 (S.-Remy de Reims, l. 51). — *Oiri*, 1190 (S.-Nicaise de Reims, l. 1). — *Ory*, *Orri*, v. 1222 (livre des vass. de Champ.). — *Ori*, *Oriacum*, v. 1240 (arch. nat. J 198, 83). — *Oyri-lou-Grant*, v. 1252 (*ibid.* J 202, 47). — *Oyreium*, 1303-1312 (arch. adm. de Reims, t. II, p. 1120). — *Oyry*, 1346 (*ibid.* t. II, p. 1121). — *Le Grant Oiry*, 1498 (arch. nat. P 181, 95). — *Oiry* ou *Vuiry*, 1787 (*ibid.* Q¹ 673).

Oiry était compris, en 1789, dans l'élection d'Épernay et suivait la coutume de Vitry. Son église paroissiale, diocèse de Reims, doyenné d'Épernay, était dédiée à saint Hilaire; l'abbé d'Hautvillers présentait à la cure.

OIRY (LE PETIT-), anc. écart d'Oiry. — *Parvum Oyri*, v. 1252 (arch. nat. J 202, 47). — *Le Petit Oiry*, 1498 (*ibid.* P 181, 95).

OISELET, f. c^{de} d'Humbauville. — *Oiselet*, 1366 (arch. nat. Q¹ 681, f^o 75). — *Oyselet*, 1437 (chap. de Sézanne, c. 8). — *Prioratus d'Oiselet*, 1542 (taxe du dioc. de Châl. p. 212). — *Oisselet*, 1732 (arch. nat. P 198, 4). — *La ferme du Loisselet*, 1862 (Guérard, p. 582).

OLIZY, c^{de} de Châtillon-sur-Marne. — *Oliziacum*, 1146 (hist. de la maison de Châtillon, p. 25). — *Oliscium*, *Olesiacum*, 1238 (cart. de S.-Thierry, f^o 152 r^o et 154 v^o). — *Olisy-en Tardenois*, 1287 (cart. A de S.-Remy de Reims, p. 385). — *Olisi*, *Olysi*, 1303-1312 (arch. adm. de Reims, t. II, p. 1052 et 1055). — *Olizy*, 1527 (Longau, l. 32). — *Olizy-la-Montagne*, 1777 (arch. adm. de Reims, t. II, p. 1054). — *Olizy-et-Violaine*, 1849 (ann. de la Marne). — On appelle encore cette commune *Olizy-la-Montagne* ou *Olizy-sous-Châtillon*, 1875 (Noël, notice sur le canton de Châtillon, p. 60).

Olizy faisait partie, en 1789, de l'élection de Reims et était régi par la coutume de Vitry. Son église paroissiale, diocèse de Reims, doyenné de la Montagne, était consacrée à saint Remy; le tournaire du chapitre métropolitain de Reims présentait à la cure.

OMEY, c^{de} de Marson. — *Vuimerum*, 1107 (chap. de Châlons, a. 1, l. 1). — *Omierum*, 1405 (pouillé de Châl. 74). — *Omer*, 1469 (chap. de Châl. a. 2, l. 4). — *Omerum*, 1542 (taxe du diocèse de Châl. p. 209). — *Omey*, 1545 (chap. de Châl. a. 2, l. 4). — *Omeyum*, 1755 (*ibid.* a. 1, l. 56).

Omey était compris dans l'élection de Châlons et suivait la coutume de Vitry. Son église paroissiale, annexe de celle de Pogny, diocèse de Châlons, doyenné de Bussy, était dédiée à saint Pierre.

OMOIS (L'), pagus ou comté de l'époque franque, formé de la partie méridionale de la *civitas Suesionum*; ses limites paraissent avoir subsisté dans celles de l'archidiaconé de Brie au diocèse de Soissons. — *Pagus Otmensis*, 849 (dom Bouquet, t. VIII, p. 505). — *Pagus Otmensis*, *vicaria Otmensis*, 872 (pancarte noire de Saint-Martin de Tours, 145). — *Comitatus Otmensis*, 980 (annales ordinis S. Benedicti, t. III, p. 721). — *Omois*, v. 1252 (arch. nat. J 202, 47).

ONREZY, h. c^{de} de Bouilly. — *Hunrezeium*, comm. du xi^e siècle (polypt. de S.-Remy de Reims). — *Orsiacum*, 1211 (Teulet, trésor des chartes, t. I, p. 366). — *Ouresi*, 1236 (cart. B du chap. de

Reims, f^o 286 r^o). — *Onresi*, 1238 (chap. de Reims, c. 27). — *Oureseyum*, 1241 (cart. B du chap. de Reims, f^o 290 v^o). — *Onresoyum*, 1255 (chap. de Reims, l. Clairizet). — *Onrezi*, v. 1274 (arch. nat. J 202, 45). — *Aurezi*, comm. du xiv^e siècle (arch. adm. de Reims, t. I, p. 1089). — *Onresy*, 1385 (arch. nat. P 180, 113). — *Onrezi*, 1393 (chap. de Reims, l. Clairizet). — *Onzeris*, *Onrezy*, *Onrezy-lès-Reims*, 1400 (*ibid.* l. Onrezy). — *Onrezy en la Montagne dudit Reims*, 1519 (*ibid.*). — *Onrizy*, xvi^e siècle (*ibid.*). — *Domprezy*, 1653 (arch. nat. P 191², 9). — *Oourzy*, 1719 (chap. de Reims, l. Onrezy).

ORBAIS, c^{de} de Montmort. — Abbaye d'hommes de l'ordre de Saint-Benoît, fondée vers 680, dans le diocèse de Soissons, sous l'invocation de saint Pierre et de saint Paul. — *Monasterium Orbacense*, 849 (annales Bertiniani). — *Monasterium in Suessonica parochia, quod Orbacus dicitur*, 864 (Hincmari opera, t. I, p. 262). — *Orbacus*, 1042 (hist. des comtes de Champ. t. I, p. 482). — *Orbachus*, 1151 (*ibid.* t. III, p. 440). — *Orbiacum*, 1178 (cart. de S.-Martin d'Épernay, p. 138). — *Orbès*, *Orbez*, v. 1222 (livre des vass. de Champ.). — *Orbasum*, 1230 (liber pontificum, f^o 404 r^o). — *Orbatum*, 1231 (cart. de S.-Jean-des-Vignes, f^o 14 r^o). — *Orbois*, fin du xiii^e siècle (feoda Camp. B 35). — *Orbay*, *Orbaiz*, v. 1300 (extenta Camp. Château-Thierry). — *L'église Saint-Pierre de Orbez en Brie, ou diocèse de Soissons, de l'ordre de S.-Benoist*, 1437 (chap. de Sézanne, c. 8). — *Orbetz*, 1479 (chât. de Montmirail). — *Orbais-l'Abbaye* [auj. nom officiel], 1845 (dictionn. des postes).

En 1789, Orbais faisait partie de l'élection de Château-Thierry et était régi par la coutume de Vitry. Son église paroissiale, diocèse de Soissons, doyenné d'Orbais, était consacrée à saint Prix; l'abbé présentait à la cure.

ORBAIS (RU D'), affl. du ru des Anglois; arrose le finage d'Orbais.

ORBEVAL, poste, c^{de} de Valmy. — *Nouvel Orbeval*, 1847 (lieux habités). — Voy. VIERL-ORBEVAL (LE).

ORCILS (LES), h. c^{de} de Morsains. — *Les Orsils*, 1832 (état-major).

ORCILS (RU DES), affl. du ru de Bonneval; arrose le territoire de Morsains.

ORCONTE, c^{de} de Thiéblemont. — *Olcondum*, 1131-1142 (cart. de Touss. f^o 13 r^o). — *Ulco*, 1131-1142 (Ulmoy). — *Urc*, 1158 (dioc. anc. de Châl. t. I, p. 378). — *Urcum*, 1153-1161 (Ulmoy). — *Olcon*, 1168 (Hautefont. c. 6). — *Orcun*, 1178 (*ibid.*). — *Urcon*, 1179 (*ibid.*). — *Ulcum*,

- 1200 (*ibid.*). — *Orcon*, 1216 (Ulmoy). — *Orcom*, 1240 (*ibid.*). — *Orcont*, 1241 (Cheminon, c. 9). — *Orcontum*, 1303 (S.-Pierre-aux-Monts, c. 19). — *Orcond*, 1411 (arch. nat. P 179, 45). — *Orconte*, 1485 (Touss. c. 12). — *Olcomte*, 1664 (arch. nat. Q¹ 665). — *Olcont*, *Olconte*, 1674 (*ibid.* P 168, 50). — *Orcomte*, 1676 (dioc. anc. de Châl. t. I, p. 275). — *Orcompte*, 1723 (arch. nat. P 223, 127).
- En 1789, Orconte était compris dans l'élection et suivait la coutume de Vitry. Son église paroissiale, diocèse de Châlons, doyenné de Perthes, était dédiée à saint Georges; l'abbé de Toussaints présentait à la cure.
- ORCONTÉ (L')**, riv. affl. de la Marne; prend naissance sur le finage de Trois-Fontaines et se jette dans la Marne sur le territoire et au-dessus de Frignicourt. — *Rivulus Uleum*, 1147 (Trois-Font. c. 1). — *Rivus de Orcontel*, 1214 (*ibid.* c. 11). — *Rue d'Or* ou *l'Orcomté*, XVIII^e siècle (Cassini). — *Ru d'Orconte* ou *Ru d'Or*, 1837 (état-major).
- ORCOURT**, h. c^{ns} de Cuchery. — *La cense nommée Auricourt, assise en la paroisse dudit Cuchery*, 1517 (Belval, c. 2). — *Arcoul, Orcoul*, 1521 (*ibid.* copie). — *Orcour*, 1613 (*ibid.* c. 1). — *Orcourt*, 1640 (*ibid.*). — *Le Recours*, 1720 (Saugrain, t. I, p. 469). — *Occourt*, XVIII^e siècle (Cassini). — *Orcours*, 1805 (ann. de l'an XIII, p. 45).
- ORILLON (Ru d')**, affl. de l'Aude; prend sa source près de Coulonges (Aisne) et se joint à l'Ardre à Saint-Gilles. — *Arelun*, 1153 (cart. d'Igny, f^o 7). — *Rivus de Orelun*, 1158 (Mathon, dict. topog. de l'Aisne). — *Rivus de Orillum*, 1193 (cart. d'Igny, f^o 203). — *Rivus de Oreillon*, 1218 (Mathon, dict. topog. de l'Aisne).
- ORME (L')**, f. c^{ns} de Montigny-sur-Vesle. — *La ferme de l'Orme*, 1720 (Saugrain, t. I, p. 481).
- ORME (L')**, fief, c^{ns} de Thil. — *La seigneurie de l'Orme scise au village de Thil, en la rus de Cloux et de Poleus*, 1660 (S.-Thierry, c. 3, l. 11). — *La censive, terre et seigneurie de l'Orme, au village de Thil*, 1758 (*ibid.*).
- ORMEAU (Ru de L')**, affl. de la Marne; arrose le finage d'Ambrières.
- ORME-DE-SAINT-OLPH (L')**, lieu-dit, c^{ns} de Clesles.
- ORMES**, c^{ns} de Reims. — *Ulmi*, v. 850 (polypt. de S.-Remy de Reims). — *Ulmi juxta Remis*, 1230 (cart. B du chap. de Reims, f^o 208 r^o). — *Urmæ juxta Remis*, *Ulnes juxta Remis*, 1239 (*ibid.* f^o 210 r^o). — *Ourmes*, 1278 (arch. adm. de Reims, t. I, p. 957). — *Ourmes desubz Vesle*, 1347 (*ibid.* t. II, p. 1138). — *Ourmez lèz Reins*, 1384 (arch. nat. P 28, 115). — *Oulmes, Ormes*, 1425 (chap. de Reims, l. Ormes).
- En 1789, Ormes faisait partie de l'élection et suivait la coutume de Reims. Son église paroissiale, diocèse de Reims, doyenné de la Montagne, était dédiée à saint Remy; l'archevêque de Reims et le grand archidiacre nommaient alternativement à la cure.
- ORMES (LES)**, f. c^{ns} de Coupéville. — *Sancta Maria ad Ulnos*, 1259 (chap. de Châl. a. 5, l. 4). — *Les Ourmes*, 1263 (S.-Memme, c. 7, f^o 3 r^o). — *Ulmi*, 1283 (chap. de Châl. a. 5, l. 4). — *Les Ormes*, 1464 (évêché de Châl. c. 16). — *Notre-Dame-des-Ormes*, 1503 (E. de Barthélemy, cart. de l'évêché et du chap. de Châl. p. 93). — *Sainte-Marie-aux-Ormes*, 1515 (E. de Barthélemy, hist. de Châl. p. 279).
- ORMESAY**, f. c^{ns} de Blesme. — *Ormisel*, 1273 (Cheminon, c. 15). — *Ormissel*, 1286 (chap. de Châl. a. 4, l. 23). — *Domus ou grangia de l'Ormissel sita in dicta parrochia [de Belesma]*, 1305 (Ulmoy). — *Ormisel*, 1633 (lieux régis par la cout. de Vitry). — *Ormsay*, 1837 (état-major).
- ORMONT**, f. c^{ns} du Breuil-sur-Vesle. — Abbaye de femmes de l'ordre de Cîteaux, fondée en 1234 au diocèse de Reims, sous l'invocation de Notre-Dame; elle fut transférée à Meaux en 1629. — *Ulnos*, 1212 (arch. adm. de Reims, t. II, p. 99). — *Ormont*, 1234 (cart. de S.-Denis de Reims, p. 124). — *Ormont juxta Collandon, moniales de Ormunt*, 1235 (Du Plessis, hist. de l'égl. de Meaux, t. II, p. 134). — *Aureus Mons*, 1268 (cart. d'Igny, f^o 77 v^o). — *Ormons*, 1256-1270 (feoda Camp. n^o 580). — *Ormont-lez-Corlandon*, 1352 (S.-Denis de Reims, l. Courlandon). — *Ourmont*, 1403 (arch. nat. P 181, 146). — *Dormon*, XVIII^e siècle (Cassini).
- ORNAÏN (L')**, riv. formé au sud de Gondrecourt (Meuse) par la réunion de la Maldite et de l'Oignon, entre dans le dép. de la Marne par le finage d'Alliancelles et se jette dans la Saulx sur le territoire d'Étrepy. — *Odorna*, d'où le nom *Odornense*, sous lequel on désigne un pagus ou comté arrosé par cette rivière, 870 (Annales Bertiniani). — *Orna*, 932 (dict. top. du dép. de la Meuse, p. 173). — *Riparia d'Orne*, 1302 (E. de Barthélemy, hist. de Châl. p. 254). — *La grande rivière d'Orne*, 1750 (arch. nat. Q¹ 665).
- ORQUIGNY**, h. c^{ns} de Binson-et-Orquigny. — *Orquinicum, Orquenayum*, 1146 (hist. de la maison de Châtillon, p. 25). — *Orquemi*, 1189 (*ibid.* p. 28). — *Orquegni*, v. 1252 (arch. nat. J 202, 47). —

- Orquigni*, 1389 (*ibid.* P 180, 118). — *Ourquigny*, 1549 (Hautvillers, c. 4, f° 32 r°).
- ORVAL, f. c^m de Sainte-Menehould (dioc. anc. de Châl. t. III, p. 146).
- OSEMONT, gagn. voisin de Courdemange. — *Le gagnage d'Osemon*, 1641 (arch. nat. P 216, 82).
- OUDÉA, mⁱⁿ à vent, c^m de Beine.
- OLBARDS (RU DES), c^m de Morsains; il est continué sur le finage de Tréfolis par le ru des Lombards.
- OUNNETERIE (LA), lieu-dit, c^m d'Auberive.
- OUTINES, c^m de Saint-Remy-en-Bouzemont. — *Altignæ*, 1147 (Gall. christ. t. XII, p. 267). — *Autignæ*, 1182 (hist. de la maison de Broyes, p. 21). — *Otignes*, 1210 (*ibid.* p. 22). — *Augustines*, v. 1222 (livre des vass. de Champ.). — *Outignes*, 1240 (hist. de la maison de Broyes, p. 22). — *Othines*, 1503 (arch. nat. Q¹ 657). — *Outine*, 1723 (cout. de Chaumont, p. xv). — *Outhine*, 1736 (arch. nat. P 215, 36).
- Outines était compris, en 1789, dans l'élection de Vitry et suivait la coutume de Chaumont. Son église paroissiale, diocèse de Troyes, doyenné de Margerie, était consacrée à saint Nicolas; elle était annexée à l'église paroissiale de Joncreuil (Aube), dont l'évêque de Troyes était collateur.
- OUTREPONT, c^m d'Heiltz-le-Maurupt. — *Outrepont*, 1240 (Chemion, c. 1). — *Otrepont*, 1253 (S.-Mémie, c. 8). — *Oultrepont*, 1380 (arch. nat. P 178, 107). — *Ultrapons*, 1455 (S.-Mémie, c. 8). — *Oultrepont*, 1462 (arch. nat. P 179, 72). — *Oultre-le-Pont*, 1550 (*ibid.* P 161, 255). — *Autrepont*, 1723 (*ibid.* P 223, 144).
- Outrepont faisait partie, en 1789, de l'élection et suivait la coutume de Vitry. Son église paroissiale, annexe de celle de Changy, diocèse de Châlons, doyenné de Vitry-le-Brûlé, était dédiée à saint Étienne.
- OUTRIVIÈRE, f. c^m de Noirlieu. — *Grangia de Vere*,

vers 1200 (Montiers, c. 2). — *Grangia que dicitur Ultravera*, 1216 (cart. de Montiers, 9905, f° 43 r°). — *Ultravercy*, 1238 (*ibid.* f° 39 r°). — *Oultre-Vere*, 1255 (*ibid.* f° 31 r°). — *Oultre-Vent*, 1258 (*ibid.* f° 31 v°). — *Oultrivier*, 1486 (*ibid.* f° 474 r°). — *Le gagnage d'Oultre-Rivière*, 1518 (Montiers, c. 2). — *Oultrivière*, 1538 (cart. de Montiers, G 905, f° 252 v°). — *Haute-Rivière*, 1847 (lieux habités). — *Hautriviers*, 1862 (Guérard, p. 501).

Le nom primitif de la «grange» d'Oultrivière, c'est-à-dire *Vere*, permet de voir dans Oultrivière un reste de l'ancien village de *Vière* (voy. ce nom).

OYES, c^m de Sézanne. — Abbaye d'hommes de l'ordre de Saint-Benoît, fondée au VII^e siècle au diocèse de Troyes, sous l'invocation de saint Pierre et de saint Paul; en 1342, elle fut réduite au rang de prieuré de l'abbaye de Montier-la-Celle. — *Cella nomine Augia*, mil. du 12^e siècle (transl. S. Viti, apud Bouquet, t. VI, p. 298). — *Oia*, 1083-1108 (bibl. de l'école des chartes, 1^{re} série, t. IV, p. 456). — *Monasterium Hoense, monasterium Hoyense*, 1124-1130 (cart. d'Oyes, f° 19 et 18 r°). — *Ecclesia Augiensis*, 1122-1145 (*ibid.* f° 25 r°). — *Oya*, 1148 (pouillé de Troyes, n° 242). — *Abbas de Auca*, 1161 (cart. d'Oyes, f° 27 r°). — *Abbatia que vulgo dicitur Oya*, 1209 (arch. de l'Aube, G 22). — *L'église Saint-Père d'Oye*, 1256 (cart. d'Oyes, f° 13 r°). — Voy. encore pour l'abbaye (plus tard prieuré), au mot SAINT-GOND.

Oyes était compris, en 1789, dans l'élection de Sézanne et suivait la coutume de Meaux. Son église paroissiale, diocèse de Troyes, doyenné de Sézanne, était consacrée à saint Genest; l'évêque de Troyes (aux droits de l'abbé de Montier-la-Celle) en avait la collation. Antérieurement à 1342, la cure était à la présentation de l'abbé d'Oyes, qui fut alors remplacé par l'abbé de Montier-la-Celle.

P

- PABOTTERIE, c^m de Dommartin-la-Planchette.
- PACTERIE (LA), lieu-dit, c^m d'Orbais.
- PAGERIE (LA), fief, à Moncets, 1693 (dioc. anc. de Châl. t. I, p. 281).
- PAGERIE (LA), fief mouvant de Possesse. — *Le fief de madame de Saint-Germain appelé la Pagerie*, 1774 (arch. nat. Q¹ 664).
- PAILLY, lieu-dit, c^m de Châtrices.
- PALONNERIE (LA), lieu-dit, c^m de Bussy-aux-Bois.

- PAPETERIE (LA), h. c^m d'Ablois-Saint-Martin.
- PAPETERIE (LA), usine, c^m de Chaintrix.
- PAPETERIE (LA), usine, c^m d'Écurey-sur-Coole.
- PAPETERIE (LA), m. c^m de Reims.
- PÂQUIS (LE), écart, c^m d'Esternay (Cornet-Paulus).
- PÂQUIS (LE), m^m, c^m de Gigny-aux-Bois. — *Les Pasquis*, v. 1252 (arch. nat. J 202, 55).
- PÂQUIS-AUX-ÉTANGS (RU DES), c^m de Passavant.
- PÂQUIS-DE-BUSSY (LE), écart, c^m de Bussy-aux-Bois.

- PARADIS, h. c^{de} de Belval, c^{de} de Châtillon. — 1613 (Belval, c. 1).
- PARADIS, m. c^{de} d'Esternay.
- PARADISERIE (LA), lieu-dit, c^{de} de Champvoisy.
- PARC (RU DU), affl. du ru de la Grange-aux-Bois; arrose le territoire de Champvoisy.
- PARC (LE), f. c^{de} de Champvoisy.
- PARC (LE), portion du village de Lachy qui renferme l'église. — *Le chastel du Parc de Lachy les Sézanne*, 1378 (arch. nat. P 177, 112). — *Parc de Lachy, qui est au bailliage de Troies*, 1408 (*ibid.* P 177, 115). — *Le Parc à Lachy*, 1476 (*ibid.* P 166, 200). — *Par à Lachy*, 1522 (*ibid.* P 166, 396). — *Le Parc les Lachy*, 1525 (*ibid.* P 165, 272). — *Le Parcq les Laschy*, 1539 (*ibid.* P 178, 68). — *La terre et seigneurie du Parc à Lachy*, 1725 (*ibid.* P 223, 39).
- PARCOURT, loc. détr. près Virginy. — *Decima de Parcourt*, 1312 (Moiremont, c. 1).
- PARENTERIE (LA), lieu-dit, c^{de} de Dormans.
- PARREUIL, h. c^{de} de Passy. — *Paroel*, v. 1222 (livre des vass. de Champ.). — *Parolium*, 1223 (cart. de S.-Jean-des-Vignes, f^o 59 v^o). — *Parueil*, 1224 (Longau, l. 20). — *Parrueil, Perrueil*, 1395 (arch. nat. P 162, 51 et 52). — *Parueil*, 1508 (*ibid.* P 180, 169).
- PARFONDEVAL (RU DE), affl. de la Vière; coule sur les territoires de Contaut et de Possesse. — *Rivus Constani, rivus Constanni*, v. 1165 (cart. de Montiers, 19946, f^o 17 r^o et 20 v^o). — *Macumru*, 1165 (*ibid.* f^o 22 r^o).
- PARFONDEVAT (RUISSEAU DE), c^{de} de Montigny-sur-Vesle.
- PARGNY, c^{de} de Ville-en-Tardenois. — *Pargné*, 1176 (chap. de Reims, l. 76). — *Pargneium*, 1249 (cart. B du chap. de Reims, f^o 285 r^o). — *Pargneyum*, 1251 (chap. de Reims, l. 24). — *Paterniacum*, v. 1260 (nécr. de l'égl. de Reims, p. 66). — *Pargni*, 1276 (chap. de Reims, l. Vrigny). — *Pargneyum in Montana*, 1287 (*ibid.* l. 28). — *Pargni*, 1303-1312 (arch. adm. de Reims, t. II, p. 1052). — *Pargniacum in Montana*, 1317 (chap. de Reims, l. 24). — *Pargny en la Montaigne dudit Reims*, 1615 (*ibid.* l. 76).
- En 1789, Pargny faisait partie de l'élection et suivait la coutume de Reims. Son église, vicariat indépendant de la paroisse de Coulommès, diocèse de Reims, doyenné de la Montagne, était dédiée à saint Martin.
- PARGNY-SUR-SAULX, c^{de} de Thiéblemont. — *Parni*, 1179 (S.-Remy-aux-Monts, c. 8). — *Parneium*, 1188 (Trois-Font. c. 6). — *Pargneium*, 1232 (Chemignon, c. 1). — *Pargni*, 1240 (*ibid.*). —
- Pargnei-sur-Saut*, 1273 (Trois-Font. c. 6). — *Pargniacum, Pargné*, v. 1300 (extenta Camp. Vitry). — *Parrigny*, 1397 (arch. nat. P 179, 13). — *Pargney*, 1401 (*ibid.* P 179, 19). — *Pargny-sur-Saulx*, 1508 (*ibid.* P 181, 166). — *Prygni*, 1510 (*ibid.* P 207, 47). — *Perrigny*, 1546 (*ibid.* P 161, 106). — *Parrigny*, 1571 (*ibid.* P 183, 9). — *Pargny-sur-Saux*, 1633 (lieux régis par la cout. de Vitry).
- En 1789, Pargny-sur-Saulx était compris dans l'élection et suivait la coutume de Vitry. Son église paroissiale, diocèse de Châlons, doyenné de Vitry-le-Brûlé, était consacrée à Notre-Dame; le prieur de Sermaize présentait à la cure.
- PARIGNY, lieu-dit, c^{de} de Courcy.
- PARJOUET, m. détr. c^{de} de la Cheppe. — *Domus de Parjouis*, 1248 (dioc. anc. de Châl. t. I, p. 407, où l'on a imprimé *Pariones*). — *Domus de Parjoe*, 1299 (la Neuv. c. 2). — *Le fief et la seigneurie de Parjouet*, 1718 (*ibid.*). — Le plan cadastral de la c^{de} de la Cheppe porte *Perdjoie*.
- PAROISSE (LA), cense détr. c^{de} de Vert-la-Gravelle (dioc. anc. de Châl. t. II, p. 353).
- PARS (LES GRANDS-), f. c^{de} d'Outines. — *Les Pars*, XVIII^e siècle (Cassini).
- PARS (LES MOYENS-), f. c^{de} de Giffaumont.
- PARS (LES PETITS-), f. c^{de} de Giffaumont. — *Les Petites-Pars*, 1720 (Saugrain, t. I, p. 445).
- PASSAGE (LE), fief, à Courtisols. — 1693 (dioc. anc. de Châl. t. I, t. 278).
- PASSAGE (LE), fief, à Rapsécourt. — *Le fief... appelé les Passaiges de Rapsécourt*, 1456 (arch. nat. P 179, 62). — *Le petit fief du Passage scitué à Rapsécourt*, XVIII^e siècle (*ibid.* Q¹ 657).
- PAS-SAINT-SEREIN (LE), lieu-dit, c^{de} de la Celle-sous-Chantemerle.
- PASSAVANT, c^{de} de Sainte-Menehould. — *Passavant*, 1242 (Teulet, trésor des chartes, t. II, p. 467). — *Passavantum*, 1256-1270 (feoda Campanie, n^o 645). — *Passavant-en-Argonne*, 1389 (arch. nat. P 183, 34). — *Mont-sur-Aisne*, 1793 (Puisieux, p. 305).
- En 1789, Passavant faisait partie de l'élection de Châlons et était régi par la coutume de Vitry. Son église paroissiale, diocèse de Châlons, doyenné de Sainte-Menehould, était dédiée à la sainte Croix; l'abbé de Châtrices présentait à la cure.
- PASSY-GRIGNY, c^{de} de Châtillon-sur-Marne. — *Paci*, 1177 (cart. d'Igny, f^o 20 r^o). — *Pasceium*, 1214 (arch. nat. S 5305, 37). — *Fratres milicie Templi de Paciaco*, 1242 (*ibid.* S 5035, 28). — *Pasci*, 1242 (Teulet, trésor des chartes, t. II, p. 471). —

- Paciacum Templi*, 1280 (arch. nat. S 5035, 34). — *Pacy*, 1388 (*ibid.* P 180, 116). — *Pacy souz Sainte-Gemme*, 1394 (*ibid.* S 5035, 33). — *Passi souz Sainte-Jame*, 1396 (*ibid.* P 208, 23). — *L'hospitail de Passy*, 1486 (*ibid.* S 5035, 26). — *Passy souz Sainte-Gemme en Tardenois*, 1531 (*ibid.* P 162, 131). — *Passy-Sainte-Jame*, 1602 (*ibid.* P 162, 180). — *Passy-Grigny ou Passy-S^c-Gemme; Passiacum ad Grigniacum; ad Sanctam Gemmam*, 1783 (état du dioc. de Soissons, p. 324).
- Passy était compris, en 1789, dans l'élection d'Épernay et suivait la coutume de Vitry. Son église paroissiale, diocèse de Soissons, doyenné de Châtillon, était consacrée à saint Pierre; le chapitre de l'église métropolitaine de Reims présentait à la cure.
- PATIGNY (LE CLOS DE), lieu-dit, c^m de Fèrebrianges.
- PÂTIS (LES), écart, c^m de Bethon (Cornet-Paulus).
- PÂTIS (LES), f. c^m de Boursault. — *Lespatie*, 1720 (Saugrain, t. I, p. 469). — *Les Bâtis*, xviii^e s^c (Cassini).
- PÂTIS (LES), h. c^m de Champvoisy.
- PÂTIS (LE), anc. écart, c^m d'Esternay. — *Le Pâtis*, 1720 (Saugrain, t. I, p. 473). — *Le Paris*, 1805 (ann. de l'an XIII, p. 48).
- PÂTIS (LES), écart, c^m d'Étoges.
- PÂTIS (LE), m. c^m de Farémont.
- PÂTIS (LA MAISON DES), m^m, c^m de Leuvrigny.
- PÂTIS (LES), h. c^m de Verneuil. — *Les Pâtis*, 1847 (lieux habités). — *Les Pâtis de Verneuil*, 1862 (Guérard, p. 206).
- PATOIS (RU), affl. du Gros-Ru; arrose le finage de la Ville-sous-Orbais.
- PAULMERIE (LA), écart, c^m de Suizy-le-Franc.
- PAUSSIN (RU DE), affl. du ru de Choisel; arrose le territoire de Queudes.
- PAVILLON (LE), chât. c^m de Boursault. — *Pavillon de Boursault*, 1834 (état-major). — *Les Pavillons*, 1847 (lieux habités). — *Les Pavillons*, 1860 (Cornet-Paulus). — *Le Pavillon*, 1862 (Guérard, p. 197).
- PAVILLON (LE), m. c^m de Joiselle.
- PAVILLON (LE), cense voisine de Pocancy. — *Une cense ou ferme appelée la cense du Pavillon... assise au dict lieu de Pocancy*, 1626 (arch. nat. P 191, 5).
- PAVILLON (LE), f. c^m de Sainte-Menehould. Cette habitation fut construite en 1555 sur l'emplacement du bois Forêt et servait de maison de campagne au gouverneur de Sainte-Menehould (dioc. anc. de Châl. t. II, p. 146).
- PAVILLON DES CINQ-PILES (LE), écart, c^m d'Arcis-le-Ponsart (Cornet-Paulus).
- PÉAS, c^m de Sézanne. — *Payacum*, 1104 (hist. de la maison de Broys, p. 11). — *Ecclesia de Piasco coram castro Breconsi, Pasacum*, 1110 (Socard, chartes de Molême, p. 96, 97). — *Piacum*, 1145 (*ibid.* p. 110). — *Peaz*, 1176 (hist. de la maison de Broys, p. 16). — *Ecclesia Beate Marie de Piaz*, 1207 (*ibid.* p. 25). — *Paaz*, v. 1252 (arch. nat. J 195, 96). — *Puyaz*, fin du xiii^e siècle (*ibid.* J 206; Troyes, n^o 3). — *Peascum*, 1443 (évêché de Troyes, G 22).
- Péas faisait partie de l'élection de Sézanne et était régi par la coutume de Meaux. Son église paroissiale, annexe de celle de Broys, diocèse de Meaux, doyenné de Sézanne, était dédiée à saint Didier.
- PEIGNE-D'ARGENT (LE), h. c^m de Leuvrigny.
- PELLE (LA), ruis. affl. de la Sous, c^m de Normée.
- PENCHERIE (LA), lieu-dit, c^m de Plichancourt.
- PENDANTS-DE-RENNEVILLE (LES), écart, c^m d'Oger.
- PÉPINIÈRE (LA), h. c^m de Blacy.
- PÉRIARD-DE-THUISY (FIEF DE), c^m de Baconnes (E. de Barthélemy, canton de Verzy, p. 8).
- PERCEUIL, lieu-dit, c^m de Béru.
- PERCHERIE (LA), lieu-dit, c^m d'Éclaires.
- PÉRICART (FIEF), au Bailil. — *Ung fief... assis en madite seigneurie [du Bailil] appelé le fief Péricart*, 1510 (arch. nat. P 181, 108).
- PERLES (RUISSEAU DE), prend naissance sur le territoire de Blanzy (au dép. de l'Aisne) et se joint à la Vesle sur le territoire de Fismes.
- PERLET (LE), f. c^m de Nuisement-aux-Bois. — *Perle*, xviii^e siècle (Cassini). — *Perlet*, 1837 (état-major).
- PERNET, f. c^m de Montmort.
- PERRIÈRE, f. c^m de Blacy.
- PERRIÈRE (LA), f. c^m de Courdemange. — *Noué-la-Perrière*, xviii^e siècle (Cassini).
- PERRIÈRE (RUISSEAU DE LA), c^m de Moiremont.
- PERRINET-FOLET (LE FIEF DE), à Moivre. — 1379 (chap. de Reims, l. Vauclerc).
- PERSIGNY (LE), lieu-dit, c^m de Saint-Lumier-la-Populeuse.
- PERTE (LA), f. c^m de Glannes. — *La Perte*, 1847 (lieux habités). — *Les Pertes*, 1862 (Cornet-Paulus).
- PERTES (LES GRANDES-), f. c^m de Châtelraould-Saint-Louvent. — *Les Pertes*, 1556 (arch. nat. P 166, 418). — *La cense des Pertes*, 1720 (Saugrain, t. I, p. 445).
- PERTES (LES PETITES-), f. c^m de Châtelraould-Saint-Louvent.

- PERTHES-LEZ-HURLUS**, c^{de} de Ville-sur-Tourbe. — *Pertes*, 1282 (cart. de l'Amour-Dieu, f^o 35 r^o). — *Perthae juxta Urlus*, 1303-1312 (arch. adm. de Reims, t. II, p. 1002). — *Perthæ in Ullus*, 1346 (*ibid.* t. II, p. 1098). — *Pertes lès Ullus*, 1366 (arch. nat. P 183, 22). — *Perthes lès Hurlus*, 1403 (*ibid.* Q¹ 655; Avenay, p. 118). — *Pertes-en-Urlus*, 1538 (*ibid.* P 184, 90). — *Perthes*, xviii^e siècle (Cassini).
- Perthes-lez-Hurlus était compris, en 1789, dans l'élection de Reims et suivait la coutume de Vitry. Son église paroissiale, diocèse de Reims, doyenné de Cernay-en-Dormois, était consacrée à saint Martin; le supérieur du séminaire de Reims présentait à la cure.
- PERTHES-SAUVÉES (LES)**, f. c^{de} de Châtelraould-Saint-Louvent.
- PERTHOIS (LE)**, pagus ou comté formé à l'époque franque de la partie méridionale de la *civitas Catalaunorum*; il devait son nom à Perthes (Haute-Marne) qui en fut d'abord le chef-lieu. — *Pagus Pertensis*, 831 (Valois, *notitia Gall.* p. 443). — *Pertinensis*, 844 (cart. du chantre Guérin, f^o 6 v^o). — *Pertisium*, 853 (capitul. de Servais). — *Pertisium*, 1321 (S. Pierre-aux-Dames, l. Neuville).
- PERTUIS (LE)**, c^{de} du Gault. — *Pertuis*, *Pertuiz*, comm. du xiii^e siècle (cart. de N.-D. de Paris, t. I, p. 145 et 157). — *Le Pertuis*, 1493 (arch. nat. Q¹ 680). — *Perthuis*, 1648 (min. Labbé, à Montmirail).
- PÉTALERIE (LA)**, lieu-dit, c^{de} de Corrobert.
- PÉTILLONNERIE (LA)**, tuilerie, c^{de} du Breuil.
- PETIT-AHAN-GAUCHER (LE)**, fief, à Marson. — *Ung autre fief consistant en ung ahan assiz au lieu de Marson d'Amont et d'Aval appelé le Petit Ahan Gaucher*, 1580 (évêché de Châl. c. 10). — *Le Petit-Hahan-Gaulcher*, 1627 (*ibid.*).
- PETIT-AULNAY (LE)**, fief, c^{de} d'Ablancourt. — *Le fief dudit Petit-Aulnay, scitué devant la seigneurie de Songy, au terroir dudit Ablancourt*, 1687 (arch. nat. Q¹ 666).
- PETIT-BEAULIEU (LE)**, f. c^{de} d'Élise. — Les gens du pays prononcent *Béleu* ou même *Bélu*. — *La cense de la Petite-Beaulieu*, 1804 (annuaire de la Marne, au xiii, p. 47). — *La Petite-Beaulieu*, 1847 (nomencl. des lieux habités).
- PETIT-BUSST (LE)**, écart, c^{de} de Saint-Amand.
- PETIT-CHAMP (LE)**, écart, c^{de} de Marfaux (Cornet-Paulus).
- PETIT-CHAMP (BOIS DU)**, c^{de} de Chaumozy, de Courmes et de Marfaux.
- PETITE-BORDE (LA)**, lieu-dit, c^{de} de Prigny.
- PETITE-CENSE (LA)**, lieu-dit, c^{de} de Saint-Mard-lez-Rouffy.
- PETITE-FERME (LA)**, f. c^{de} d'Aulnay-aux-Planches. — *Petit-Aulnay*, xviii^e siècle (Cassini).
- PETITE-FERME (LA)**, f. c^{de} de Brigny.
- PETITE-LOGE (RU DE LA)**, affl. de la Bruxenelle; arrose les finages de Scrupt et de Blesmes.
- PETITE-RIVIÈRE (RUISSEAU DE LA)**, c^{de} de Tresloup.
- PETITE-RUE (LA)**, h. c^{de} de Jonchery-sur-Suiippe (Cassini).
- PETITES-CENSES (LES)**, h. c^{de} du Thoult. — *La ferme de la Petite-Cense*, 1751 (arch. nat. Q¹ 678). — *La Petite Cense*, xviii^e siècle (Cassini).
- PETITES-CÔTES (LES)**, h. c^{de} des Grandes-Côtes. — *Les Petites-Côtes*, 1460 (arch. nat. P 179, 60). — *Les Petites Costes*, 1549 (*ibid.* P 162, 146). — *Petites-Côtes*, xviii^e siècle (Cassini).
- PETITES-COERS (LES)**, c^{de} de la Ville-sous-Orbais.
- PETITES-LOGES (LES)**. — Voy. LOGES (LES PETITES-).
- PETITES-MAISONS (LES)**, écart, c^{de} de Bouchy-le-Repos.
- PETITES-MAISONS (LES)**, partie nord-ouest du village de Taissy.
- PETITES-MONTAGNES (LES)**, tuil. c^{de} de Montmort.
- PETITES-NODES (RUISSEAU DES)**, c^{de} de Binarville.
- PETITES-TUILERIES (LES)**, lieu-dit, c^{de} de Léchelle.
- PETIT-ÉTANG (RU DU)**, affl. de l'Ante; arrose le finage d'Ante.
- PETITE-TUILERIE (LA)**, anc. tuil. c^{de} de Bouvancourt.
- PETITE-VILLE (LA)**, vill. c^{de} des Grandes-Côtes. — *La Petite-Ville*, 1498 (arch. nat. P 166, 345). — *La Petite-Ville lez les Grandes Costes*, 1539 (*ibid.* P 183, 1). — *La Petite-Ville*, 1733 (*ibid.* P 226, 75). — *Petite-Ville*, xviii^e siècle (Cassini).
- La Petite-Ville a formé, de 1790 à 1836, une commune distincte de celle des Grandes-Côtes.
- PETITE-VILLE-AU-BOIS (LA)**, aub. c^{de} de Vandeuil.
- PETIT-GUÉ (LE)**, écart, c^{de} de Saint-Memmie (Cornet-Paulus).
- PETIT-HÔPITAL (LE)**, f. c^{de} de Hans.
- PETIT-LONGEVA**, f. c^{de} de l'Épine.
- PETIT-MÉSAGE (LE)**, tuil. c^{de} de Fleury-la-Rivière.
- PETIT-MOULIN (LE)**, lieu-dit, c^{de} de Binson-Orquigny.
- PETIT-MOULIN (LE)**, lieu-dit, c^{de} de Courbétoux.
- PETIT-MOULIN (LE)**, anc. m^{de}, c^{de} de Cuchery. — *Ung autre moulin assiz au-dessoubz du précédent [le moulin du Vivier-Foulon], vulgairément appelé le Moulin des dames de Longueaux*, 1640 (Belval, c. 1). — *L'un dedit moulains appelé le Pety-Moulains, appartenant maintenant au danne religieuse du prieuré de Longueaux*, 1645 (*ibid.* c. 2). — *Le Petit Moulin qui est soubz celuy du Vieu-Foulon*, 1649 (*ibid.* c. 1). — *Audit terroir dudit Cuchery*

- en lieu dit le Petit Moulin autrement le Moulin des Dames, 1663 (*ibid.* c. 2).
- PETIT-MOULIN (L^e), m^{ie}, c^{me} de Lachy.
- PETIT-MOULIN (L^e), lieu-dit, c^{me} de Saint-Mard-sur-le-Mont.
- PETIT-MOULIN (L^e), anc. m^{ie}, à Taissy. — Une maison, grange, stable, jardin et moulin à eau s'iz audit Taissy, appelé le Petit-Moulin, 1571 (S.-Remy de Reims, l. Taissy). — *Le Petit-Moulin*, 1578 (*ibid.*).
- PETIT-PARIS (L^e), m. c^{me} de Brandonvillers et de Lignon.
- PETIT-PARIS (L^e), anc. écart, c^{me} de Fromentières. — *La maison dite le Petit-Paris*, 1805 (ann. de l'an XIII, p. 51).
- PETIT-PARIS (L^e), lieu-dit, c^{me} des Petites-Loges.
- PETIT-PARIS (L^e), h. c^{me} du Vieil-Dampierre.
- PETIT-RU (L^e), affl. de la Vesle; arrose le territoire de Jonchery-sur-Vesle.
- PETIT-SAINT-ANTOINE (L^e), anc. lieu-dit, c^{me} de Lagery. — *Lieu dit le Petit-Saint-Antoine*, 1782 (arch. nat. Q¹ 657).
- PETIT-SAINT-JACQUES (L^e), anc. f. c^{me} de Larzicourt. — *La cense du Petit-Saint-Jacques*, 1720 (Saugrain, t. I, p. 444).
- PETIT-SAINT-MARTIN (L^e), m^{me}, c^{me} de Montmirail.
- PETIT-SAINT-MARTIN (L^e), h. c^{me} de Pargny (c^{me} de Ville-en-Tardenois).
- PETITS-BÂTIS (L^{es}), bois, c^{me} de Moiremont et de Florent. — *Nemus Bateiz ejusdem ville [de Espaus]*, 1229 (liber principum, 5992, f^o 97 r^o). — *Bois de Bernheiz*, 1323 (arch. nat. J 194, 15).
- PETITS-BOULEAUX (L^{es}), f. c^{me} de Champaubert-la-Bataille. — *Les Bouleaux*, XVIII^e siècle (Cassini).
- PETITS-TERRAGES (L^{es}), fief, à Dampierre-sur-Moivre. — 1581 (E. de Barthélemy, cart. de l'évêché et du chap. de Châlons, p. 54).
- PETITS-VENTAUX (L^{es}), m^{ie}, c^{me} de Montigny-sur-Vesle.
- PEUCHERIE (L^a), lieu-dit, c^{me} de Troissy.
- PEZENNES, h. c^{me} de Poilly. — *Pusines*, comm. du XIV^e siècle (arch. adm. de Reims, t. I, p. 1089). — *Puisine*, 1728 (cout. de Reims, p. 644). — *Pezinne*, XVIII^e siècle (Cassini). — *Pezenne ou Pezime*, 1860 (Cornet-Paulus).
- PÉVY, c^{me} de Fismes. — *Pavium*, 1226 (cart. G du chap. de Reims, f^o 92 r^o). — *Pavi*, v. 1250 (arch. lég. de Reims, statuts, t. I, p. 107). — *Pavicyum*, 1298 (S.-Thierry, c. 6, l. 42). — *Pavoyum*, 1303-1312 (arch. adm. de Reims, t. II, p. 1056). — *Paviacum*, 1324 (*ibid.* t. II, p. 385). — *Paiy*, 1333 (chap. de Reims, l. 28). — *Poiy*, 1384 (arch. adm. de Reims, t. III, p. 581).
- *Paviacum*, XIV^e siècle (cart. A du chap. de Reims, f^o 128 r^o). — *Paviacum*, 1493 (chap. de Reims, l. 29). — *Pavi*, XVIII^e siècle (Cassini).
- En 1789, Pévy faisait partie de l'élection et suivait la coutume de Reims. Son église paroissiale, diocèse de Reims, doyenné d'Hermonville, était dédiée à Notre-Dame; le tournaire du chapitre métropolitain de Reims présentait à la cure.
- PHILIPPOTERIE (L^a), lieu-dit, c^{me} de la Chapelle-sur-Orbais.
- PHILIPPOTERIE (L^a), lieu-dit, c^{me} de Sainte-Menehould.
- PIERRE, f. c^{me} de Verzenay. — *Le Pressoir ?* XVIII^e s^o (Cassini).
- PICOTERIE (L^a), lieu-dit, c^{me} d'Étoges.
- PIÉMONT, mont. ç^{me} de Bussy-le-Château.
- PIERRARDERIE (L^a), h. c^{me} d'Orbais. — *La Pierre-Ardre*, 1665 (arch. nat. P 1155, f^o 18 v^o). — *La Pierre-Hardrie*, XVIII^e siècle (Cassini).
- PIERRE (L^a), f. c^{me} d'Outines. — *La cense dite la Pierre*, 1720 (Saugrain, t. I, p. 445).
- PIERRE-AIGUË (L^a), f. c^{me} de Leuvrigny. — *La Pierre-Aigue*, XVIII^e siècle (Cassini). — *Pierres-Égues*, 1860 (Cornet-Paulus).
- PIERRE-AUX-FÈRES (L^a), lieu-dit, c^{me} de Vandières-sous-Châtillon.
- PIERRE-BEAU, écart, c^{me} de Mancy (Cornet-Paulus).
- PIERRE-CLINQUET (L^a), lieu-dit, c^{me} de Saron.
- PIERREFITTE, anc. f. c^{me} de Coizard-Joches. — *Le ganguage de Joches et Pierre-Fritte* (év. de Châl. c. 15).
- PIERRE-LONGE (L^a), lieu-dit, c^{me} de Bourgogne.
- PIERRE-MOINERIE (L^a), lieu-dit, c^{me} de Belval-sous-Châtillon.
- PIERRE-MONNAIE, écart, c^{me} de Verzy. — *Pierre-Monnaye*, 1860 (Cornet-Paulus). — *Pierre-Monnais*, 1862 (Guérard, p. 433).
- PIERREMORAINS, c^{me} de Vertus. — *Petrus Morain*, vers 1222 (liv. des vassaux de Champagne). — *Pierremoinein*, 1223 (Argensolles, c. 1). — *Pierre-Mesduit*, 1633 (cout. de Vitry, liste). — *Pierre-Morin*, 1690 (arch. nat. P 190, 56). — *Pierremorain*, 1734 (*ibid.* Q¹ 681).
- En 1789, Pierremorains faisait partie de l'élection de Châlons et suivait la coutume de Vitry. Son église paroissiale, diocèse et doyenné de Châlons, était dédiée à saint Rufin et à saint Valère; l'abbé de Saint-Sauveur de Vertus présentait à la cure.
- PIERRE-PILÉUX, écart, c^{me} de Mancy (Cornet-Paulus).
- PIERRE-QUI-TOURNE (L^a), m. c^{me} d'Oeuilly.
- PIERRE-QUI-TOURNE (L^a), lieu-dit, c^{me} de Vertus.
- PIERRE-RIBAULT, f. c^{me} de Mancy.
- PIERRES (R^u A^{ux}), c^{me} de la Forestière.

- PIERRE-SAINTE-GENEVIÈVE (LA), lieu-dit, c^{ne} de Fontaine-Denis.
- PIERRE-SAINTE-PHILIPPE (LA), lieu-dit, c^{ne} de Binson-Orquigny.
- PIERRY, c^{ne} d'Épernay. — *Pierret*, 1229 (Argens. c. 1). — *Pirri, Pierrei, Pierri*, v. 1252 (arch. nat. J 202, 47). — *Pierrée de Saint-Julien*, v. 1300 (extenta Campanie, Épernay). — *Pierry*, 1305 (Argensolles, c. 2). — *Pierry en la paroisse de Saint-Julian lez Espernay*, 1391 (S.-Pierre-aux-Monts, c. 9). — *Pieré*, 1492 (*ibid.* c. 10). — *Pierry lez Espernay*, 1507 (*ibid.* c. 9). — *Piery*, 1633 (lieux régis par la cout. de Vitry).
En 1789, Pierry était compris dans l'élection d'Épernay et suivait la coutume de Vitry. Son église paroissiale, d'abord église du village (aujourd'hui détruit) de Saint-Julien, diocèse de Soissons, doyenné d'Orbais, était consacrée à saint Julien de Brioude; les religieux d'Hautvillers présentaient à la cure.
- PIERRY, f. c^{ne} de Mareuil-en-Brie. — *Perries*, xviii^e s^c (Cassini). — *Les Pierres ou Pierry*, 1860 (Cornet-Paulus).
- PIGONNIÈRE (LA), lieu-dit, c^{ne} de Montigny-sur-Vesle.
- PIGNOLET, m^{ne}, c^{ne} de Courtisols. — *In molendino de Pinnolet*, 1165 (S.-Memmie, c. 8). — *Li moulins ou Pignolet*, 1263 (*ibid.* c. 7, f^o 4 v^o). — *En nostre dite seigneurie et ban de Courtisols, enprès du molin de Pignolet*, 1516 (arch. nat. P 184, 80).
- PIGNOLLE, fief, près Clesles. — 1606 (arch. de l'Aube, Q 467, f^o 6 v^o).
- PIGNON-DU-CHÂTEAU (LE), f. c^{ne} de la Chapelle-sur-Orbais.
- PIGNY, h. c^{ne} de Lucy. — *Pigny*, 1734 (arch. nat. Q¹ 681). — *Peigny*, 1847 (lieux habités).
- PIGNY (RU DE), affl. du Surmelin; arrose le territoire de Lucy).
- PILISE, f. c^{ne} de Braux-Sainte-Cohière.
- PILLAURY, lieu-dit, c^{ne} de Tréfols.
- PILON-D'ÉCORCE (LE), m^{ne}, c^{ne} de Vandières-sous-Châtillon.
- PIMBAUDIÈRE (LA), h. c^{ne} des Essarts-le-Vicomte. — *Les terres de Pimbaudière*, 1553 (arch. nat. P 178, 72). — *Pimpaudière*, 1847 (lieux habités). — *La Pimbaudière*, 1860 (Cornet-Paulus).
- PIMBRAUX, c^{ne} de Sompuis. — *Terra conversorum de Pateo Beroldi*, 1215 (la Charimoye, c. 7). — *Grangia de Puteo Beroldi*, 1222 (*ibid.*). — *Puis-Beraut*, 1252 (*ibid.*). — *Domus que vulgariter dicitur Puis-Berot sita in finagio Mansi Tesselini; leur maison de Puiberaut ki siet en no terre et en nostre ban, delès le meison c'on dist Ievelais*, 1260 (*ibid.*). — *Le Puis-Beraut*, *Puis-Beraut*, 1261 (*ibid.*). — *Puis-Beroust*, 1266 (*ibid.*). — *Leur maison et guainnaige de Puisberaut leiz Euloys*, 1369 (*ibid.*). — *Pimbraut*, xviii^e siècle (Cassini). — *Pimbraut*, 1860 (Cornet-Paulus). — *Les Pimbraux*, 1862 (Guérard, p. 580).
- PINELLE, loc. détr. près Chaumazy. — *Pitmella*, v. 850 (polypt. de S.-Remy de Reims). — *Vineas meas de Pinellis*, 1221 (cart. de S.-Remy de Reims, p. 140). — *Une grange assise en Pymelle*, 1508 (archev. de Reims, c. 6, f^o 4 v^o). — *Un jardin lieudit en Pinelle*, 1597 (*ibid.* c. 6).
- PINGAULTS (LES), m^{ne}, c^{ne} de Molins. — *Pingault*, 1860 (Cornet-Paulus).
- PINON (LES), m^{ne}, c^{ne} de Bouchy-le-Repos.
- PINONNERIE (LA), f. c^{ne} de Verdon. — *La Pinonnière*, 1581 (arch. nat. P 180, 25). — *Pinonnière*, xviii^e siècle (Cassini). — *La Pinçonnerie*, 1832 (état-major). — *La Pinçonnerie*, 1862 (Guérard, p. 241).
- PINONNIÈRE (LA), m. c^{ne} de Corrobert.
- PINSONS, anc. m^{ne} de l'abbaye de Saint-Thierry, situé sur la Vesle. — *Pinzun*, 1129 (S.-Thierry, l. 71). — *Molendinum de Pinsson*, 1294 (*ibid.* c. 4, l. 31). — *Le moulin de Puisseon*, 1620 (*ibid.*).
- PISSECHIE, anc. faub. de Reims. — *Pissechien*, 1230 (arch. adm. de Reims, t. I, p. 545). — *Piscechian*, v. 1263 (*ibid.* t. I, p. 853). — *Mairie de Pissechien*, 1432 (arch. lég. de Reims, cout. p. 560).
- PISSELOUP (LE), ruiss. c^{ne} de Vroil.
- PISSEVAL, m. c^{ne} de Sommevesle.
- PISSEROTIES (LES), h. c^{ne} du Thoult et de Bannay. — *Les Pisserottes, paroisse de Corfelix*, 1556 (le Reclus, c. 2). — *Une ferme des Pisserotes, située dans la paroisse du Thous*, 1675 (*ibid.* c. 1). — *Les Pisserottes du Thous*; — *Les Pisserottes de Bannay* [fermes], 1686 (*ibid.* c. 2, p. 1-2). — *Pisserotte*, xviii^e siècle (Cassini). — *Les Pisserottes ou Pissottes*, 1860 (Cornet-Paulus).
- PISSEVACHE (RUISSEAU DE), formé par une source dans le marais de ce nom, c^{ne} de Chenay. Il se joint au ruisseau du Vivier sur le finage de Trigny.
- PISSOTTE (RUISSEAU DE LA), c^{ne} de Binerville.
- PISSOTEL, f. c^{ne} de Passavant. — *Pissotel*, 1720 (Saugrain, t. I, p. 434). — *Le Pissotel*, 1804 (ann. de l'an XIII, p. 39).
- PIVANTS (LES), m. c^{ne} de Brigny. — *Les Pivains*, 1847 (lieux habités). — *Les Pivants*, 1860 (Cornet-Paulus).
- PLACARD, m. c^{ne} de Verdey. — *Le fief de Placart*,

- 1727 (arch. nat. P 223, 46). — *Placard*, 1737 (*ibid.* P 229, 25). — *Le Placard*, 1860 (Cornet-Paulus).
- PLACARDELLE (LA), h. c^m de Vienne-le-Château.
- PLACE-AUX-PUITS, f. c^m d'Ablois-Saint-Martin. — *Place-au-Puis*, xviii^e siècle (Cassini). — *La Place-au-Puits*, 1860 (Cornet-Paulus).
- PLAGNICOURT, f. c^m de Voilemont et de Rapsécourt. — *Planicourt*, 1733 (arch. nat. Q¹ 657). — *Plagnicourt*, 1739 (*ibid.*).
- PLAINE (LA), écart, c^m de Ventelay.
- PLAISANCE, f. c^m de Vienne-le-Château (Cassini).
- PLANCHES (LES), anc. écart d'Aulnay-les-Planches. — *Planchia d'Aunoi*, v. 1252 (arch. nat. P 193, 5). — *Les Planches*, 1366 (*ibid.* Q¹ 681, f^o 215 v^o).
- PLANCHES (LES), f. auj. h. c^m de Dommartin-la-Planchette. — *Lescheria ad Planca de Embalainnicort* ? 1214 (liber pontificum, f^o 336 r^o). — *Planchia*, v. 1240 (arch. nat. J 198, 83). — *Planchae*, v. 1252 (*ibid.* J 202, 52). — *Les Planches*, v. 1274 (*ibid.* J 202, 46). — *Planquæ*, 1324 (Boutaric, actes du parlem. de Paris, n^o 7432). — *Laham dudit lieu des Planches*, 1394 (arch. nat. P 183, 83). — *Les Planches les Saints-Menehould*; — *les places où souloient estre les maisons, granges, estables, haubergemens des scentiers séans au dehors dudit lieu des Planches*, 1446 (*ibid.* P 184, 63). — *Le fief des Planches, séant à Dammartin-la-Planchette*, 1754 (*ibid.* Q¹ 657).
- PLANCHETTE (RU DE), affl. de la Guenelle; arrose le finage de Glannes.
- PLANS (BOIS DES), c^m de Troissy.
- PLANTE-AUX-PIERRES (LA), m. c^m de Rosnay.
- PLESSIER (LE), f. c^m d'Aougnay. — *Plassetum*, 1159 (cart. d'Igny, f^o 11 r^o). — *Plasseium*, 1158 (*ibid.* f^o 13 v^o). — *Plaisitum*, 1182 (Igny, l. Arcy). — *Plaisie*, 1198 (cart. d'Igny, f^o 27 v^o). — *Le Plessie, le Plessez*, v. 1222 (livre des vass. de Champ.). — *Le Plaisis*, xiii^e s^e (Longau, l. 30). — *Le Plaisis*, 1384 (arch. nat. P 180, 111). — *Le Plaisis*, 1385 (*ibid.* P 180, 113). — *Le Plessis*, 1508 (*ibid.* P 180, 170). — *Le Plessye*, 1568 (*ibid.* P 181, 15). — *Le Plaisier*, 1860 (Cornet-Paulus).
- PLESSIS (LE), ch. c^m d'Orconte. — *Plaissetum*, 1180 (Hautefont. c. 6). — *Plassetum*, 1187 (Cheminon, c. 29). — *Plaiseium*, 1188 (*ibid.* c. 9). — *Plasseium*, 1197 (*ibid.* c. 1). — *Plaretum*, 1200 (Hautefont. c. 6). — *Plaseium*, 1208 (S.-Pierre-aux-Monts, c. 27). — *Plaisseium*, 1208 (chap. de Châl. a. 5, l. 55). — *Le Plaisie*, vers 1222 (livre des vass. de Champ.). — *Plaissetum*, 1228 (S.-Pierre-aux-Monts, c. 21). — *Plesssetum, Plessie*, v. 1252 (arch. nat. J 195, 46, et J 202, 55). — *Plaisie*, 1255 (S.-Pierre-aux-Monts, c. 20). — *Plaiscetum*, 1262 (S.-Jacques de Vitry, c. 1). — *Plaisseyum*, 1285 (*ibid.* c. 27). — *Le Plaisier*, 1290 (Ulmoy). — *Plaiseyum*, 1304 (*ibid.*). — *La maison du Plaisie séant audit Orcont*, 1392 (arch. nat. P 178, 113). — *Le Plessis dudit Orcont, le Plessis*, 1508 (*ibid.* P 179, 83). — *En la ville et finaige d'Orcont, une motte ensemble les fossez appelé le Plaisie qui est assise au bout de la ville dudit Orcont, au chief d'en hault, par devers Heiz-Luitier*, 1508 (*ibid.* P 207, 36). — *Plaisy*, 1549 (*ibid.* P 161, 107). — *Plasiacum*, xvi^e siècle (feoda Campanie, p. 129). — *Le Plessy*, 1641 (arch. nat. P 216, 87). — *Le Plessis-lez-Orcont*, 1674 (*ibid.* P 168, 50). — *La maison appelée communement la Motte du Plessis, environné de fossez, au bout du village dudit Olcomte*, 1664 (*ibid.* Q¹ 665). — *Le Plessis-en-Orcomte*, 1676 (dioc. anc. de Châl. t. I, p. 275). — *Le Plecy*, xviii^e siècle (Cassini).
- PLESSIS (LE), h. c^m de Saudoy. — *Plesseyum*, 1365 (S.-Nicolas de Sézanne). — *Plessis, paroisse de Sauldoye*, 1524 (chap. de Sézanne, c. 1). — *Plessis-Saudoy*, xviii^e siècle (Cassini).
- PLESSIS (LE), h. c^m de Vertus. — *Plesseium*, 1215 (la Charmoye, c. 2). — *Plaissetum*, v. 1252 (arch. nat. J 193, 51). — *Le Plessis dessus Vertus, le Plaisier*, 1366 (*ibid.* Q¹ 681, f^o 99 et 211). — *Le Plaisier de Vertus*, 1367 (*ibid.* Q¹ 681, f^o 22 r^o). — *Le Plessitz*, 1489 (*ibid.* Q¹ 681). — *Le Plessis-lez-Vertuz*, 1605 (*ibid.* P 190, 56). — *Le Pressy*, 1633 (lieux régis par la coutume de Vitry).
- PLESSIS (LE), m. détr. à Vitry-le-Brûlé. — *La place où souloit avoir maison appelée la maison du Plessis, séant ou chastel dudit Victri*, 1510 (arch. nat. P 179, 89).
- PLEURS, c^m de Sézanne. — *Plaiotrum*, 1052 (Touss. c. 1). — *Plagiotrum*, 1125 (Marlot français, t. III, p. 733). — *Plairrum*, 1133 (arch. nat. S 4968, n^o 13). — *Plaitrum*, 1143 (*ibid.* S 4968, n^o 11). — *Plaurria*, 1147 (hist. de la maison de Broyes, p. 15). — *Pleirra*, 1150 (la Neuville, c. 9). — *Plaiotrum*, 1155 (cart. d'Oyes, f^o 1 r^o). — *Pleiotrum*, 1209 (Gall. christ. t. XII, c. 286). — *Pleiostrum*, 1224 (B. du Rocheret, mém. d'Épernay, p. 19). — *Plagostrum*, v. 1252 (arch. nat. P 193, 51). — *Plairro*, 1270 (cart. d'Oyes, f^o 13 r^o). — *Pleurro*, 1273 (le Reclus, c. 1). — *Pleourro*, 1273 (hist. de la maison de Broyes, p. 36). — *Pleurro*,

v. 1274 (arch. nat. J 205, f° 31 bis). — *Pleerre*, 1293 (cart. d'Oyes, f° 16 v°). — *Pluerre*, 1295 (le Reclus, c. 1). — *Pleurs*, 1314 (hist. de la maison de Broyes, p. 15). — *Pleurra*, 1349 (*ibid.* p. 48). — *Pleure en Champagne*, 1367 (arch. nat. Q¹ 681¹, f° 12 v°). — *Pleures*, 1525 (*ibid.* P 165, 273). — *Pleura*, xvi^e siècle (feoda Campanie, p. 129). — *Plaustrum*, 1784 (Courtaon, t. III, p. 306).

En 1789, Pleurs faisait partie de l'élection de Sézanne et était régi par la coutume de Meaux. Son église paroissiale, diocèse de Troyes, doyenné de Sézanne, était dédiée à saint Martin et à saint Joseph; l'évêque de Troyes en avait la collation.

PLICHANCOURT, c^m de Thiéblemont. — *In eodem comitatu Camisiacensi super fluvium Brosion, villa scilicet quo Plotioncort dicitur, cum ecclesia in honore Sancti Remigii*, 900 (cart. du chantre Guérin, f° 4 v°). — *Ploptionis Curtis, in comitatu Camisiacensi super fluvium Brosion*, 904 (*ibid.* f° 25 v°). — *Pluchoncort*, 1109 (cart. de Châlons, cop. Gaignières, p. 73). — *Plechonis Curtis, Pluncosis Curtis*, 1107 (chap. de Châl. a. 1, l. 1). — *Plinichicort*, 1179 (S.-Pierre-aux-Monts, c. 8). — *Plechuncort*, 1164-1191 (Ulmoy). — *Pluchoncort*, xii^e siècle (cart. du chantre Guérin, f° 3 v°). — *Plichoncort*, 1234 (Cheminon, c. 8). — *Plechoncort*, 1240 (*ibid.* c. 1). — *Plechoncort*, 1241 (Trois-Font. c. 6). — *Plichancort*, 1242 (Cheminon, c. 4). — *Picheancort*, v. 1274 (arch. nat. J 202, 46 ter). — *Plichencort*, 1275 (S.-Pierre-aux-Monts, c. 28). — *Pliconcort*, xiii^e siècle (cart. de Cheminon, f° 18 r°). — *Pychencort*, 1310 (Trois-Font. c. 6). — *Pichaneuria*, 1405 (pouillé de Châl. f° 75 v°). — *Pichancourt*, 1456 (arch. nat. P 179, 62). — *Plichaincourt*, 1641 (*ibid.* P 216, 82). — *Plichancurtis*, 1775 (chap. de Châl. a. 1, l. 56).

Plichancourt était compris, en 1789, dans l'élection et suivait la coutume de Vitry. Son église paroissiale, diocèse de Châlons, doyenné de Vitry-le-Brâlé, était consacrée à saint Remy; le chapitre cathédral de Châlons présentait à la cure.

PLIVOT, c^m d'Avize. — *Plebeiae, supra Matronam*, ix^e siècle (grand testam. de saint Remy). — *Pliveium*, 1100 (arch. adm. de Reims, t. I, p. 252). — *Villa que vocatur Pliviacus*, 1103 (cart. d'Avenay, f° 5 v°). — *Villa que Pleveias dicitur, juxta Marolium castellum*, 1122 (Toussaints, c. 4). — *Plevesium*, 1124 (cart. de S.-Denis de Reims, p. 21). — *Plivis*, 1147 (cart. d'Avenay, f° 1 r°). — *Plivies*, 1200 (S.-Denis de Reims, l. Plivot). — *Plivi*,

xii^e s^e (fragm. de polypt. p. 167). — *Pluviciae*, 1201 (B. du Rocheret, mém. d'Épernay, t. I, p. 59). — *Pliveyum*, 1208 (cart. B. du chap. de Reims, f° 556 v°). — *Pliveia*, 1216 (la Charmoye, c. 7). — *Plevies*, 1227 (cart. de S.-Denis de Reims, p. 115). — *Pluviciae, Pliveus, Plivuis*, 1241 (cart. de S.-Remy de Reims, p. 336). — *Plivies, Plivies, Pleivés*, v. 1252 (arch. nat. J 202, 47). — *Pliviae*, 1291 (S.-Denis de Reims, l. Plivot). — *Pleviae*, 1302 (*ibid.*). — *Plivi*, 1303-1312 (arch. adm. de Reims, t. II, p. 1120). — *Plevies*, 1311 (cart. A de S.-Remy de Reims, p. 336). — *Pleny*, 1338 (S.-Nicaise de Reims, c. 5). — *Pluvia*, 1346 (arch. adm. de Reims, t. II, p. 1121). — *Plivy*, 1384 (*ibid.* t. III, p. 604). — *Pluvicis*, 1464 (Toussaints, c. 19). — *Plivot*, 1529 (chap. de Reims, c. 20). — *Plyvot*, 1557 (arch. nat. P 162, 211). — *Plivys*, 1566 (Touss. c. 19). — *Pliny*, 1580 (évêché de Châl. c. 10). — *Plevio*, 1589 (lettre du chev. d'Aumale; hist. de Châl. p. 216). — *Pliny-sur-Marne*, 1666 (Marlot français, t. II, p. 1372).

Plivot faisait partie, en 1789, de l'élection d'Épernay et était régi par la coutume de Vitry. Son église paroissiale, diocèse de Reims, doyenné d'Épernay, était dédiée à saint Quentin et à saint Remy; l'abbé d'Hautvillers et l'abbaye de Saint-Remy de Reims présentaient alternativement à la cure.

POGANCY, c^m de Vertus. — *Pontconcin*, 1043 (S.-Pierre-aux-Monts, c. 1). — *Poncaucinum*, 1124-1130 (cart. d'Oyes, f° 19 v°). — *Poncancin*, 1190 (cart. de Saint-Martin d'Épernay, t. 1, p. 70). — *Ponquensin*, 1213 (S.-Pierre-aux-Monts, c. 2). — *Poncanci, Ponquencin*, v. 1222 (livre des vass. de Champ.). — *Ponqanci, Ponquancin, Poncancin*, v. 1252 (arch. nat. J 193, 51, et J 202, 47). — *Ponquencinum*, 1271 (S.-Pierre-aux-Monts, c. 13). — *Pocansin*, v. 1274 (arch. nat. J 202, 45). — *Poquancy*, v. 1300 (extenta Camp. Épernay). — *Ponquencin*, 1379 (chap. de Reims, l. 39). — *Ponquentin*, 1381 (arch. nat. P 181, 138). — *Ponquancy, Ponquensin*, 1385 (chap. de Reims, l. Vauclerc). — *Pouquencin*, 1395 (arch. nat. P 182, f° 281 v°). — *Pomquencin*, 1408 (*ibid.* P 184, 29). — *Ponquentain*, 1428 (*ibid.* Q¹ 673). — *Ponquancin*, 1462 (*ibid.* Q¹ 662). — *Poncancin*, 1503 (chap. de Reims, l. Vauclerc). — *Pocancin*, 1508 (arch. nat. P 202, 12). — *Poncancy*, 1509 (procès-verbal de la réd. de la cout. de Vitry). — *Ponquancinum*, 1542 (taxe du dioc. de Châl. p. 200). — *Poncquancy, Pocquansy*, 1547 (chap. de Reims, l. Vauclerc). — *Paucancy*, 1576 (arch.

- nat. Q¹ 681). — *Pocquancy*, 1601 (*ibid.* P 162, 230). — *Pocancy-en-Champagne*, 1643 (*ibid.* P 167, 288). — *Poucancy*, 1673 (*ibid.* P 1762, f^o 21 v^o). — *Pocanceium*, 1755 (chap. de Châl. a. 1, l. 56).
- Pocancy était compris, en 1789, dans l'élection de Châlons et suivait la coutume de Vitry. Son église paroissiale, diocèse et doyenné de Châlons, était consacrée à saint Louvent; le chœur du chapitre cathédral de Châlons présentait à la cure.
- POGNY, c^{me} de Marson. — *Villa Sancte Marie de Pugnoio*, 1107 (chap. de Châl. a. 1, l. 1). — *Poegni*, 1159 (*ibid.* a. 5, l. 42). — *Poini*, 1164-1191 (Cheminon, c. 20). — *Poigniacum, Poigneium*, 1211 (chap. de Châl. a. 5, l. 42). — *Pongny*, 1238 (cart. de la Trinité, f^o 49 v^o). — *Poigneyum*, 1239 (*ibid.* f^o 89 r^o). — *Pooigni*, 1240 (Cheminon, c. 1). — *Poignei*, vers 1252 (arch. nat. J 202, 55). — *Pongneium*, 1279 (évêché de Châl. 16). — *Poigney*, 1296 (rentier de S.-Memmic, f^o 22 r^o). — *Pongneyum*, 1299 (E. de Barthélemy, cart. de l'év. et du chap. de Châl. p. 112). — *Poingny*, 1320 (évêché de Châl. c. 1). — *Poungny*, 1376 (chap. de Châl. a. 1, l. 37). — *Pogny*, 1403 (*ibid.* a. 5, l. 42). — *Pongney*, 1515 (E. de Barthélemy, hist. de Châlons, p. 279). — *Pogny*, 1552 (S.-Pierre-aux-Monts, c. 13). — *Poigny*, 1556 (arch. lég. de Reims, cout. p. 887). — *Pogneium*, 1755 (chap. de Châl. a. 1, l. 56).
- En 1789, Pogny faisait partie de l'élection et suivait la coutume de Châlons. Son église paroissiale, diocèse de Châlons, doyenné de Bussy, était dédiée à Notre-Dame; le chapitre cathédral de Châlons présentait à la cure.
- POIL (LE), f. dét. c^{me} de Saint-Remy-en-Bouzemont. — *Poil*, v. 1300 (extenta Campanie, Larzicourt). — *Ung gainnaige nommé le Poil, situé et assis au ban et finage de Saint-Remy-en-Bouzemont*, v. 1500 (Moncelz, c. 1).
- POILLON, f. c^{me} de Troissy. — *Poilu*, xviii^e siècle (Cassini). — *Poillon ou Poillou*, 1860 (Cornet-Paulus).
- POILLY, c^{me} de Ville-en-Tardenois. — *Paviliacus*, v. 850; — *Paville[s]um*, comm. du xi^e s^e (polypt. de S.-Remy). — *Poilli*, 1147 (cart. de S.-Martin des Champs, LL 1351, f^o 9 r^o). — *Pœli*, 1231 (cart. d'Igny, f^o 43 v^o). — *Poolli*, v. 1252 (arch. nat. J 202, 51). — *Poilleyum*, 1276 (cart. B du chap. de Reims, f^o 473 r^o). — *Poülleyum*, 1276 (*ibid.* f^o 484 v^o). — *Pooylly*, 1303-1312 (arch. adm. de Reims, t. II, p. 1051). — *Poilli*, 1346 (*ibid.*)
- En 1789, Poilly était compris dans l'élection et suivait la coutume de Reims. Son église paroissiale, diocèse de Reims, doyenné de la Montagne, était consacrée à saint Remy; le prieur de Saint-Thibaud de Soissons présentait à la cure.
- POILLY, h. dét. c^{me} de Bétheny. — *Poilly lez Betheny*, 1461 (arch. nat. P 171, 153).
- POISSONNERIE (LA), lieu-dit, c^{me} de Leuvrigny.
- POINT-DU-JOUR (LE), h. c^{me} de Boursault.
- POINT-DU-JOUR (LE), m. et auberge, c^{me} de Jouy. — L'auberge est dite aussi *la Providence*, 1847 (lieux habités).
- POINT-DU-JOUR-DE-LA-MONTAGNE (LE), carrière et auberge, c^{me} de Jouy.
- POINTE-À-PITRE (LA), tuil. c^{me} de Vinay.
- POIRIER-BERTRAND (LE), écart, c^{me} de Gigny-aux-Bois (Cornet-Paulus).
- POISSONNERIE (LA), f. c^{me} de Brigny.
- POISSONS-VERTS (LES), cab. c^{me} de Witry-lez-Reims.
- POIX, c^{me} de Marson. — *Poyz*, 1178 (S.-Memmie). — *Pois*, 1183 (*ibid.* c. 3). — *Poiz, Pois en Champagne*, 1263 (*ibid.* c. 7, f^o 6 r^o). — *Poys en Champagne*, 1383 (arch. nat. P 188, 52). — *Poix*, 1474 (S.-Pierre-aux-Monts, c. 27).
- En 1789, Poix faisait partie de l'élection et suivait la coutume de Châlons. Son église paroissiale, annexe de celle de Sommevesle, diocèse de Châlons, doyenné de Bussy-le-Château, était dédiée à saint Hippolyte.
- POLIGNY, lieu-dit, c^{me} de Binarville.
- POLIGNY (RUISSEAU DE), c^{me} de Binarville.
- POLOGNE, h. c^{me} de Châtrices (dioc. anc. de Châl. t. II, p. 151).
- POLYGONE (LE) ou LE SOIR-MONT, monticule avec quelques maisons, situé à l'est du village de Saint-Remy-en-Bouzemont.
- POMACLE, c^{me} de Bourgogne. — *Pmaclum*, 1145 (arch. adm. de Reims, t. I, p. 312). — *Pumacle*, 1236 (cart. C de S.-Remy de Reims, f^o 36 r^o). — *Pommacle*, 1236 (cart. A de S.-Remy de Reims, p. 588). — *Paumacle*, 1556 (arch. lég. de Reims, cout. p. 876). — *Poumacle*, 1728 (cout. de Reims, p. 644).
- Pomacle était compris, en 1789, dans l'élection de Reims et suivait la coutume de cette ville. Son église paroissiale, annexe de celle de Bazancourt, diocèse de Reims, doyenné de Lavannes, était consacrée à saint Médard.
- POMACLE (RU DE), affl. de la Suipe; arrose le finage de Bazancourt.
- POMMERIE (LA), f. c^{me} de Suizy-le-Franc. — *La Pommerie*, xviii^e siècle (Cassini).

- POMMERON (LE), écart, c^{ne} de Romain (Cornet-Paulus).
- POMMEROSE (LA), f. c^{ne} de Boissy. — *Pomeroze*, XVIII^e siècle (Cassini).
- POMONE, m. détr. au lieu-dit « l'Arpent-Cornu », c^{ne} de Champvoisy.
- POMORDEAU, f. détr. c^{ne} de Saint-Quentin-le-Verger. — *Une place contenant environ six arpens en la quelle souloit avoir grange, maison, jardin, accin et pourprins, . . . séant au finage de Saint-Quentin-le-Verger appelé communement le gagnage de Pomordaux*, 1486 (Montier-la-Celle, c. 18).
- POMPELLE (LA), croix qui marque le lieu du martyre de saint Timothée et de saint Apollinaire, c^{ne} de Sillery. — *Buxitus*, v. 948 (Flodoard, l. I, c. 4). — *Duas pecias terre sitas in loco ubi dicitur à la Pompelle*, 1294 (cart. † de l'archev. de Reims, f^o 199 r^o). — *La Pompelle*, 1322 (arch. adm. de Reims, t. II, p. 319). — *In via que dicebatur Cesarea, in loco prius Buxitus, nunc vero Pompella nuncupato*, 1351 (Marlot français, t. IV, p. 619). — *L'aube de la Pompelle*, v. 1400 (arch. adm. de Reims, t. II, p. 319). — *La Pompelle-d'Alger*, 1860 (Cornet-Paulus).
- PONCELET (LE), h. c^{ne} de Courlémont.
- PONCELET (LE), f. c^{ne} de Mareuil-le-Port.
- PONCELET (LE), mⁱⁿ, c^{ne} de Sézanne. — *Le Poncelet*, 1847 (lieux habités). — *Poncretet*, 1862 (Guérard, p. 266).
- PONCET (LE), ff. c^{ne} d'Esternay. — *Villers-au-Pont*, 1279 (hist. d'Esternay, p. 8). — *Le hameau appelé le Pont-Secq*, 1553 (arch. nat. P 178, 71). — *La ferme le Poncet*, 1720 (Saugrain, t. I, p. 373). — *Le Ponset*, 1850 (hist. d'Esternay, p. 8).
- PONCET (LE), écart, c^{ne} de Verrières. — *Le Pontcet ou Pont-Sec*, 1860 (Cornet-Paulus).
- PONREUX, mⁱⁿ, c^{ne} de Vadenay. — *Sedes molendini inter Boi et Pontreol*, 1133-1142 (la Neuv. c. 9). — *Molendina de Porriol*, 1248 (*ibid.*, c. 4). — *Un molin foulant à dras en lieu que on dit au Pouruel*, 1269 (*ibid.*, c. 9). — *Ponrieul*, 1333 (arch. nat. P 182, f^o 269 v^o). — *La maison forte de Waudenois nommée la maison de Ponreux, . . . les molins de Ponrieul*, 1477 (*ibid.*, P 181, 76). — *Pont-Reux*, 1847 (lieux habités). — *Pontreux ou Pontréal*, 1860 (Cornet-Paulus).
- PONSUDON, h. c^{ne} de Reims.
- PONT (LE), écart, c^{ne} de Châtillon-sur-Broué (Cornet-Paulus).
- PONT (RUISSEAU DU), c^{ne} du Baizil.
- PONT-À-L'ISLE (LE), h. c^{ne} de la Neuville-au-Pont. — *Le fief du Pont-à-l'Isle scitué au village de la Neuville-au-Pont*, 170. (arch. nat. P 223, 363). — *Le Pont-à-Lisse*, 1860 (Cornet-Paulus). — *Le Pont-de-l'Isle*, 1862 (Guérard, p. 488).
- PONT-AUX-VENDANGES (LE), m. c^{ne} de Passavant.
- PONT-CASTE (LE), pont sur le ru de l'étang de Givry, c^{ne} de Remicourt.
- PONT-DE-BIESME (LE), h. c^{ne} de Sainte-Menehould.
- PONT-DE-BRÉVILLE (LE), faubourg de Sermaize.
- PONT-DE-FER (LE), f. détr. c^{ne} de Scrapt. — *Le gagnage du Pont-de-Fer*, 1509 (Cheminon, c. 7). — *Le gagnage du Champ de la Corre, autrement dict le Pont-de-Fer*; — *Y a parcellément, aux terres du Haut-Boys-Brulé, un autre gagnage appelé Pont-de-Fer, qui de longtemps a esté et demeure en friche et savant auquel gagnage y a certaines maisons et estables. . . . qui semblablement tombent et sont en ruyne et décadence*, 1542 (*ibid.*, c. 2). — *La cense du Pont-de-Fer*, 1684, 1730 (*ibid.*). — Cf. GAURE (LA), f. c^{ne} de Scrapt.
- PONT-DE-FORÊT (LE), f. c^{ne} de Châlons-sur-Marne. — *Les Flamiers*, XVIII^e siècle (Cassini).
- PONT-DE-MŒURS (LE), h. c^{ne} de Mœurs et de Sézanne. — *Le moulin de Pont-à-Meuve*, 1493 (gr. chamb. de S.-Étienne de Troyes, 6 G, 26). — *Pont de Mœurs*, 1862 (Guérard, p. 266).
- PONT-DE-MUIRE (LE), écart, c^{ne} de Tinquex (Cornet-Paulus).
- PONT-DE-PIERRE (LE), mⁱⁿ, c^{ne} de Saint-Genest.
- PONT-DE-ROMAGNE (LE), filature, c^{ne} de Saint-Masmes et d'Heutréville. — *Corps de Garde et Pont-de-Romagne*, XVIII^e siècle (Cassini). — *Romagne*, 1860 (Cornet-Paulus).
- PONT-DE-ROUFFY (LE), m. c^{ne} de Vouzy.
- PONT-DES-ALLEMANDS (LE), lieu-dit, c^{ne} d'Épense.
- PONT-DE-SOMMEVESLE (LE), « poste aux chevaux », c^{ne} de Sommevesle (Cornet-Paulus).
- PONT-DE-VAUX (LE), m. c^{ne} de Vitry-le-Brûlé. — Ce lieu est peut-être un vestige de Vaux, écart mentionné par plusieurs textes anciens. — Voyez VAUX.
- PONTERVAUX, écart, c^{ne} de Belval, c^{ne} de Dommartin-sur-Yèvre (Cornet-Paulus).
- PONTFAVERGER, c^{ne} de Suippes. — *Pons Fabricatus*, comm. du XI^e siècle (polypt. de S.-Remy de Reims). — *Ecclesia Sancti Dionisii in Ponte Fabricato*, 1100 (arch. adm. de Reims, t. I, p. 253). — *Pont Fav[er]gier*, 1241 (S.-Symph. c. 3). — *Ponsfaverger*, 1261 (S.-Denis de Reims, t. Champigny). — *Pontfaverger*, 1271 (arch. adm. de Reims, t. III, p. 101). — *Pont-Favregier*, 1274 (cart. de S.-Thierry, f^o 354 r^o). — *Pont-Favregié*, 1326 (cart. A du chap. de Reims, f^o 100 r^o). — *Pons-Favergier*, 1327 (chap. de Reims, l. Pont-

fav.). — *Pons Fabriciacus*, 1346 (arch. adm. de Reims, t. II, p. 1062). — *Pontfaverget*, 1357 (chap. de Reims, l. Pontfav.). — *Pons Favrogerii*, 1735 (*ibid.*). — *Pont-Favergis*, 1381 (cart. du chap. de Reims, f° 138 r°). — *Pont Farvergier*, *Pont-à-Farvergier*, 1556 (arch. lég. de Reims, cout. p. 876 et 884). — *Pont-Favergé*, 1715 (revenus de S.-Nicaise, t. II, p. 9). — *Pont-Favergères*, 1739 (archev. de Reims, l. 183, f° 2 r°). — *Pontfavergers*, 1741 (*ibid.*).

Pontfaverger faisait partie, en 1789, de l'élection et suivait la coutume de Reims. Ce village, du diocèse de Reims, doyenné de Lavannes, avait deux églises paroissiales: l'une, dédiée à saint Médard, à la présentation du doyen de Saint-Symphorien de Reims; l'autre, consacrée à saint Brice, à la présentation du séminaire de Reims.

PONT-GIVART, h. c^{tes} d'Aumenancourt-le-Grand et d'Aumenancourt-le-Petit. — *Pons Givardi*, 1171 (cart. B du chap. de Reims, f° 396 r°). — *Le Pont-Givart*, comm. du xiv^e siècle (arch. adm. de Reims, t. I, p. 1090). — *Pont-Gival*, 1326 (cart. A du chap. de Reims, f° 100 r°). — *Le molin dudit Pont-Givart*, 1482 (chap. de Reims, c. 3). — *Pont-Givar*, 1622 (Bergier, hist. des grands chemins, p. 491). — *Le Pont-Guyard*, 1720 (Saugrain, t. I, p. 476).

PONTHION, c^{tes} de Thiéblemont. — *Pontico*, v. 590 (Grég. de Tours, historia Francorum, l. 4, c. 23). — *Pons Ugone, villa publica*, v. 768 (cont. Fredégarii). — *Pontego, Pontigo, palacium regis*, 863 (cart. du chantre Guérin, f° 27 et 28 r°). — *Pontio palacium*, 868 (*ibid.* f° 23 v°). — *Pons Hugonis*, comm. du x^e s^e (ann. Mettensis, anno 753). — *Ponteun*, 1150 (Trois-Font. c. 1). — *Ponteium*, 1147-1151 (chap. de Châl. a. 4, l. 23). — *Pontion*, 1164-1191 (Ulmoy). — *Putoyun*, 1191 (la Neuv. c. 9). — *Puntium, Puntium*, v. 1191 (*ibid.*). — *Ponteum*, 1181-1202 (S.-Jacques de Vitry, c. 1). — *Pontion*, 1213 (Cheminon, c. 8). — *Pontigio*, 1238 (cart. de S.-Cornille de Compiègne, LL 1622, f° 114 v°). — *Ponthion*, 1240 (Cheminon, c. 1). — *Pontyon*, 1242 (Montiers, c. 2). — *Pontyo*, 1257 (Cheminon, c. 20). — *Ponthio*, 1367 (*ibid.* c. 8). — *Villa de Ponthione*, 1450 (chap. de Châl. a. 4, l. 16). — *Ponthyon*, 1466 (S.-Timothée, c. 3).

Ponthion était compris, en 1789, dans l'élection et suivait la coutume de Vitry. Son église paroissiale, diocèse de Châlons, doyenné de Vitry-le-Brûlé, était dédiée à saint Symphorien; le chapitre de Saint-Étienne de Châlons présentait à la cure.

PONT-HURLIN, f. c^{tes} de Giffaumont. — *Ponturlin*,

xviii^e siècle (Cassini). — *Pont-Hurlin*, 1783 (S.-Étienne de Troyes, l. 50).

PONT-LA-DAME (RUISSEAU DU), c^{tes} de Cheminon.

PONT-LIÉGEARD, fief avec m^{tes}, à Saint-Chéron. — *Le Pont-Liégard, [fief] faisant partie du village de Saint-Chéron et des seigneuries dudit Chernouel et les Rivières*, 1588 (arch. nat. P 161, 131). — *Le Pont-l'Egard*, 1657 (*ibid.* P 217, 52). — *Pontliézard*, 1721 (*ibid.* P 223, 175). — *Pontliésard*, 1739 (*ibid.* P 230, 38). — *La seigneurie de Pontliésard consiste en deux maisons seulement qui font partie du village de Saint-Chéron*, 1755 (*ibid.* Q¹ 663).

PONT-L'ISSU, pont, c^{tes} de Sept-Saulx.

PONT-MIGNARD (RUISSEAU DU), affl. de la Sois, c^{tes} de Saint-Utin.

PONT-NEUF, f. c^{tes} de Châtillon-sur-Broué.

PONTON, f. c^{tes} de Nuisement-aux-Bois. — *Ponthon*, 1720 (Saugrain, t. I, p. 446). — *Ponton*, xviii^e s^e (Cassini). — *Le Ponthion*, 1805 (ann. de Fan XIII, p. 70). — *Le Ponton*, 1837 (état-major).

PONTON (LE), f. détr. c^{tes} de Saint-Brice. — *Ponton*, comm. du xiv^e siècle (arch. adm. de Reims, t. I, p. 1090). — *En la ville et terroir de Ponthon lez Courcelles, en la paroisse de Saint-Bry*, 1390-1409 (cart. de l'archev. de Reims, f° 81 r°).

PONTRELET (LE) [ou mieux, sans doute, LE PONCELET], écart, c^{tes} de Verrières (Cornet-Paulus).

PONT-RUPPÉ (LE), h. c^{tes} de Fagnières. — *Es faulxbourgs de Pont-Ruppé lez Chalons*, 1488 (S. Memmie, c. 8).

PONTS (LES), h. c^{tes} de Giffaumont.

PONT-SAINTE-MARIE, m. c^{tes} de Châtillon-sur-Morin.

PONTVRA, écart, c^{tes} de Baconnes (Cornet-Paulus).

PONTVRAÏ, f. détr. c^{tes} de Sillery. — *Pons Varenis*, v. 850 (polypt. de S.-Remy de Reims). — *Pont-Veroit*, 1227 (S.-Basle, l. 27). — *Pons de Pontvrayo*, 1257 (*ibid.* l. 7). — *Domus que vulgaler appellatur domus de Ponveroy, sita in camino per quem itur de Remis opud Cathalaunum, pertinens, ut dicitur, ad fratres Hospitalis sancte Terre Jherosolomitane; — la sainte maison de l'Hospital de Jherusalem de Pontverai, qui siet sur Vecelle entre Sillery et Biau-mont seur le chemin de Reims et de Chalons*, 1281 (arch. nat. S 5038, 52 et 54). — *Pont-Verroy*, 1298 (S.-Basle, l. 7). — *Pont de Pommeroy, pont de Pommeroy*, 1356 (*ibid.* l. 12). — *Ponveroy*, 1370 (arch. nat. S 5038, 49). — *Le pont de Pont-Vraye*, 1505 (S.-Basle, l. 7). — *Un ancien pont de pierre appelé Ponteray, de qui une cense ou métairie voisine retient encore le nom*, 1612 (Bergier, hist. des grands chemins, p. 486).

POPULIERIE (LA), lieu-dit, c^{me} du Frêne.

PORCHONRUPT (RU DE), affl. de l'Aisne; arrose le finage du Châtelier.

PORT-À-BINSON, h. c^{me} de Mareuil-le-Port et de Leuvrigny. — *Pons de Baisson*, in *portu de Baisson*, 1242 (cart. de l'Amour-Dieu, f^o 59 v^o). — *Pons de Baisson*, 1346 (arch. adm. de Reims, t. II, p. 634). — *In portu de Baisson*, 1391 (hist. de la maison de Châtillon, p. 263). — *Le Port de Baisson*, 1408 (arch. nat. P 180, 138). — *Le Port-à-Baisson*, 1447 (*ibid.* P 180, 158). — *Le Port*, ledit *Port de Abençon*, xv^e siècle (cart. de l'Amour-Dieu, f^o 29 v^o). — *Port-à-Baisson*, 1558 (arch. nat. P 162, 157). — *Le bac à Pinson*, 1575 (mém. de Claude Haton, p. 795). — *Port-à-Binson*, 1643 (arch. nat. Q¹ 654). — *Le Port-à-Binson*, 1680 (*ibid.* Q¹ 674). — *Port*, xviii^e siècle (Cassini).

PORT-AUX-BOIS (LE), m^{me}, c^{me} de Fagnières.

POSSESSE, c^{me} d'Heiltz-le-Maurupt. — *Possessa*, 1092 (S.-Pierre-aux-Monts, c. 1). — *Possessia*, 1123 (hist. de la maison de Châtillon, p. 22). — *Possessum*, 1135 (cart. d'Huiron, p. 18). — *Possessa*, 1148 (cart. de Montiers, 10946, f^o 1 r^o). — *Pessasa*, v. 1165 (*ibid.* f^o 23 r^o). — *Possesse*, v. 1222 (livre des vass. de Champ.). — *Porsessa*, 1223 (liber principum, 5992, f^o 303 v^o). — *Pocesse*, 1244 (S.-Pierre-aux-Monts, c. 18). — *Poussesse*, 1263 (hist. de Châl.-sur-Marne, p. 258). — *Pocessa*, 1303 (S.-Pierre-aux-Monts, c. 19). — *Poucesse*, 1307 (*ibid.*). — *Poesse*, 1413 (*ibid.*).

En 1789, Possesse était compris dans l'élection de Châlons et suivait la coutume de Vitry. Son église paroissiale, diocèse de Châlons, doyenné de Possesse, était consacrée à saint Symphorien; l'abbé de Saint-Pierre-aux-Monts présentait à la cure.

POSTE (LA), f. c^{me} de Dormans.

POSTE-AUX-CHEVAUX (LA), écart, c^{me} de Sommevesle.

POTAGER (LE), m. c^{me} d'Ablois-Saint-Martin.

POTAGER (LE), m. c^{me} de Montmirail.

POTANGIS, c^{me} d'Esternay. — *Postengi*, 1143 (arch. nat. S 4968, n^o 11). — *Postengiacum*, 1147 (Paraclet, 2441). — *Postengiacum*, 1153 (cart. du Paraclet). — *Postengium*, 1165 (Gall. christ. t. XII, p. 271). — *Poutengi*, *Potengi*, 1203 (cart. de Sellières aux arch. de l'Aube, f^o 51 r^o et 59). — *Poutengiacum*, 1214 (*ibid.* f^o 51 r^o). — *Poutengeyum*, 1217 (*ibid.*). — *Poutengi*, 1227 (cart. de Sellières, f^o 53 r^o). — *Poutangeyum*, 1229 (*ibid.* f^o 52 r^o). — *Postegi*, *Potengni*, *Posteigni*, *Postigni*, *Pontangi*, v. 1222 (livre des vass. de Champagne). — *Potengeyum*, v. 1240 (arch. nat. J 193, 83). — *Pontangiacum*, v. 1252 (*ibid.* P 196, 50). — *Pon-*

tengé, v. 1274 (*ibid.* J 202, 31). — *Pontangi*, fin du xiii^e siècle (*ibid.* J 206, Troyes). — *Pontaugy*, v. 1300 (extenta Camp. Sézanne). — *Pontengy*, 1345 (arch. nat. J 194, 83). — *Potengy*, *Pontengy*, 1375 (*ibid.* P 202, 231). — *Potangeyum*, 1407 (pouillé de Troyes, n^o 190). — *Pontangeyum*, 1457 (*ibid.* M 6). — *Potangny*, 1537 (arch. nat. P 165, 279). — *Potangy*, 1703 (*ibid.* P 222, 222). — *Pottangy*, 1736 (*ibid.* P 228, 36). — *Potangi*, *Potangis*, 1766 (*ibid.* Q¹ 678).

En 1789, Potangis faisait partie de l'élection de Troyes et était régi par la coutume de Meaux. Son église paroissiale, diocèse de Troyes, doyenné de Pont-sur-Seine, était dédiée à saint Martin; l'abbé de Chantemerle présentait à la cure.

POTANGIS (RUISSEAU DE), affl. de la Seine; arrose les territoires de Potangis et de Conflans.

POTEAU, écart, c^{me} de Lavannes (Cornet-Paulus).

POTEAU, écart, c^{me} de Vendeuil (Cornet-Paulus).

POTELLERIE (LA), lieu-dit, c^{me} de la Caure.

POTENCE (BOIS DE LA), c^{me} de Baye.

POTERIE (LA), lieu-dit, c^{me} de Léchelle.

POTERIE (LA), lieu-dit, c^{me} de Saint-Martin-l'Heureux.

POTERIE-LISNARD (LA), écart, c^{me} de Dizy.

POTERNE (LA), h. c^{me} de Belval, au canton de Châtillon. — 1613 (Belval, c. 1).

POTERIE (LA), lieu-dit, c^{me} de Vert-la-Gravelle.

POTIÈRE, m. bourgeoise, c^{me} de Villeneuve-la-Lionne.

Pothis, 1720 (Saugrain, t. I, p. 475). — *Poitiers*, xviii^e siècle (Cassini). — *Potis*, 1805 (ann. de l'an XIII, p. 92). — *Pothières*, 1847 (lieux habités). — *Pothiers*, 1860 (Cornet-Paulus). — *Potière*, 1862 (Guérard, p. 220).

POUILLON, c^{me} de Bourgogne. — *Villa Pullionis*,

v. 850 (polypt. de Saint-Remy de Reims). — *Pullio*, 1126 (arch. adm. de Reims, t. I, p. 279).

— *Puillio*, 1148 (cart. de S.-Denis de Reims, f^o 391 v^o). — *Puillon*, 1150 (cart. d'Igny, f^o 85 r^o).

— *Puillon*, 1234 (cart. de S.-Thierry, f^o 14 v^o).

— *Puillon*, 1240 (arch. adm. de Reims, t. I,

p. 644). — *Pouillonum*, 1460 (cart. de S.-Denis de Reims, p. 499).

En 1789, Pouillon était compris dans l'élection et suivait la coutume de Reims. Son église paroissiale, annexe de celle de Saint-Thierry, diocèse de Reims, doyenné d'Hermonville, était consacrée à Notre-Dame.

POUILLY, lieu-dit, c^{me} de Bétheny.

POULETTES (LES), f. c^{me} de Corribert. — *La Poulette*,

xviii^e siècle (Cassini). — *La ferme des Poulettes ou*

du Mont-des-Vignes, 1827 (annuaire de la Marne,

- p. 90-91). — *La Poulette-du-Mont-des-Vignes*, 1860 (Cornet-Paulus).
- POURCY, c^m de Châtillon-sur-Marne. — *Porcetum*, comm. du xi^e siècle (polypt. de S.-Remy de Reims). — *Porci*, 1150-1164 (Longau, l. 33). — *Porcium*, 1215 (cart. A de S.-Remy de Reims, p. 174). — *Pourcy delez Nantheuil*, 1304 (chap. métrop. b. 54). — *Pourci*, 1324 (*ibid.*). — *Porcy*, 1398 (arch. nat. P 208, 53). — *Pourcy-le-Château*, 1860 (Cornet-Paulus).
- Pourcy faisait partie de l'élection de Reims et était régi par la coutume de Vitry. Son église paroissiale, diocèse de Reims, doyenné de la Montagne, était dédiée à saint Remy; le commandeur du Temple de Reims présentait à la cure.
- POURCY (RU DE), affl. de l'Ardre; arrose le territoire de Pourcy.
- PRACHES (LES), m^{ms}, c^m de Sainte-Menehould.
- PRAGAT, m. c^m de Supt. — *Pragat*, 1847 (lieux habités). — *Pragot*, 1860 (Cornet-Paulus).
- PRAIRIE (LA), écart, c^m de Hans (Cornet-Paulus).
- PRALAT (RU DE), affl. de la Bruzenelle; arrose les territoires de Brusson et de Ponthion.
- PRÉ (LE), anc. écart, c^m de Thil. — *Le Pré delès Til*, 1358 (arch. adm. de Reims, t. III, p. 108).
- PRÉ (LE), h. c^m de Warmeriville. — *Une rue appelée le Prez en la parroche de ladite ville de Warmeriville*, 1384 (arch. nat. P 28, 27). — *Prez lez Warmeriville*, 1556 (arch. lég. de Reims, cout. p. 876). — *Le hameau de Prez*, 1781 (chap. de Reims, l. Warmeriville). — *Les Prés*, 1860 (Cornet-Paulus).
- PRÉ-À-L'AGNEL, fief, à Vraux. — *Ung aultre fief assiz au terroir et finage dudit Vraux, consistant en un pré... appelé le Pré à l'Aignel*, 1580 (évêché de Châl. c. 10).
- PRÉ-AU-CHEVALIER (LE), fief, c^m de Broyes. — *Le Pré-au-Chevalier assiz au terroir dudit Brocy-le-Grand*, 1603 (arch. nat. P 178, 98).
- PRÉ-BAVARD (LE), fief, c^m de Landricourt (Guérard, p. 573).
- PRÉ-BIÈRE (RUISSEAU DU), c^m de Cheminon.
- PRÉBOUQUIN, cense détr. c^m de Belval, c^m de Dommartin-sur-Yèvre (dioc. anc. de Châl. t. II, p. 220).
- PRÉCHERIE (LA), lieu-dit, c^m de Corroy.
- PRÉ-DE-MARS (LE), écart, c^m d'Ay.
- PRÉ-DE-NANTEUIL (LE), fief, c^m de Lagery. — *Le fief de Cuille, assiz à Lagery, qui de présent s'appelle le Pré de Nantheuil*, 1568 (arch. nat. P 181, 15).
- Le document dont nous avons extrait la citation qui précède est un aveu rendu par Nicolas de Bohan, seigneur de Nanteuil-la-Fosse. Cette circonstance explique suffisamment l'origine de la nouvelle dénomination du fief de Cuille.
- PRÉ-DES-AINS (RUISSEAU DU), affl. du Petit-Morin, c^m de Baye.
- PRÉ-DU-BUT (LE), f. c^m d'Escardes. — *Domus quedam que Pratum del Bu vulgo dicitur*, 1207 (cart. de Nesle, f^o 5 r^o). — *Quedam cella que Pratum del Bu vulgo dicitur*, 1217 (Bricot, c. 4). — *Le Prey-du-But*, 1407 (pouillé de Troyes, n^o 235). — *Le Prédubut*, 1650 (minutes Peignot, à Marcilly). — *Près-du-But*, 1833 (état-major).
- PRÉ-DU-BUT (BOIS DU), forêt, c^m d'Escardes. — *La forest du Pré du But*, 1573 (arch. nat. P 178, 72).
- PRÉFONTAINE, fief, c^m de Valmy. — *Le fief de Préfontaine scis à Valmy*, 1766 (arch. nat. Q¹ 660).
- PRÉ-LAGNY (LE), fief, à Matougues. — 1693 (dioc. anc. de Châl. t. II, p. 280).
- PRÉ-LE-COMTE (LE), fief, à Aigny. — *Ung autre fief assiz au terroir d'Aigny-sur-Marne, consistant en une pièce de pré appelée le Pré-le-Comte, contenant six fauchées*, 1580 (évêché de Châl. c. 10).
- PRÉ-MADAME (RU DU), c^m de Nanteuil-la-Fosse.
- PRÉMECY, h. c^m de Méry-et-Prémecy. — *Primicium*, 1100 (arch. adm. de Reims, t. I, p. 253). — *Primeci*, *Primecyum*, 1290 (S.-Denis de Reims, l. Prémecy). — *Primecy*, 1346 (arch. adm. de Reims, t. II, p. 1056). — *Prumeci*, 1502 (chap. de Reims, c. 30). — *Prémery*, 1692 (arch. lég. de Reims, statuts, t. II, p. 963). — La forme *Prémery*, qui s'écarte sensiblement de la dénomination véritable, se retrouve aussi sur la carte de Cassini.
- Avant la Révolution, Prémecy avait une église paroissiale, annexe de celle de Méry; elle était dédiée à saint Nicaise.
- PRÉS (LES), écart, c^m de Neuvy (Cornet-Paulus).
- PRÉS (LES), écart, c^m de Saint-Amand (Cornet-Paulus).
- PRÉ-SAINT-PÈRE (RUISSEAU DU), affl. du Petit-Morin, c^m de Baye.
- PRÉS-AUBERT (LES), fief, c^m de Rieux, 1494 (ann. de la Marne, 1846, p. 126).
- PRESBYTÈRE (LE), m^{ms}, c^m de Baslieux-sous-Châtillon.
- PRÉS-DE-LA-MARE (RU DES) OU RIVIÈRE DE NANTEUIL; c^m de Nanteuil-la-Fosse.
- PRÉS-DES-NOUES (RU DES), c^m du Vézier.
- PRÉS-LA-BOSCHERETTE, fief relevant d'Esternay. — *Le fief près la Boscherette*, 1751 (arch. nat. Q¹ 678).
- PRÉS LA ROUTE DE GUEUX, m. c^m de Thillois.
- PRESLE (LA), f. détr. ? c^m d'Ablois-Saint-Martin.

- *La maison de la Presle*, 1409 (arch. nat. P 182, f° 34 r°). — *Presle*, 1571 (*ibid.* P 162, 214). — *Une cense communément appelée la Presle, assise audit terroir, ban et finage d'Ablois*, 1634 (*ibid.* P 216, 36).
- PRESLE OU LE GRAND-PRESLE, mⁱⁿ et tuilerie, f. c^{on} de Nanteuil-la-Fosse. — *Pratellæ*, comm. du xi^e siècle (polypt. de S.-Remy de Reims). — *Praelles*, v. 1300 (arch. adm. de Reims, t. I, p. 1089). — *Praele*, xiv^e siècle (cart. A du chap. de Reims, f° 128 r°). — *La ville de Praesle*, 1508 (arch. nat. P 180, 170). — *Prelle*, xviii^e siècle (Cassini).
- PRESLE (LE PETIT-), f. c^{on} de Nanteuil-la-Fosse.
- PRESLE (LA), écart, c^{on} de Saint-Just (Cornet-Paulus).
- PRESLE (RU DE), affl. de l'Auve; arrose le finage de Saint-Mard-sur-Auve.
- PRESLE (RUISSEAU DE LA), c^{on} de Sommevesle.
- PRESLE (RU DE), affl. de l'Yèvre; arrose le finage de Sommevèvre.
- PRESSOIR (LE), fief, c^{on} de la Noue. — *Le fief des Granges et du Pressoir, situé en la paroisse de la Noue*, 1722 (arch. nat. P 223, 181).
- PRÉVILLE, lieu-dit, c^{on} de Moncets.
- PRÉVÔTERIE (LA) OU LA PRÉVAUDERIE, lieu-dit, c^{on} de Sommebionne.
- PRIEURÉ (LA), lieu-dit, c^{on} de Chaintrix-Bierges.
- PRIEURÉ (LE), m. forestière, c^{on} de Sermaize.
- PRIGNEUX (LE), écart, c^{on} de Champaubert-aux-Bois (Cornet-Paulus).
- PRIN, h. c^{on} de Serzy-Maupas. — *Perren*, 1164 (cart. C de S.-Remy de Reims, f° 38 r°). — *Perrain*, 1193 (Igny, l. Savigny). — *Perrein*, 1197 (*ibid.* l. Courville). — *Prain*, v. 1252 (arch. nat. J 202, 51). — *Prin*, 1564 (*ibid.* P 181, 12). — *Prein*, 1753 (chap. de Reims, l. Tramey).
- PRINCESSEMERIE (LA), lieu-dit, c^{on} des Istres-et-Bury.
- PRINGY, c^{on} de Vitry-le-François. — *Pringé*, 1091-1125 (cart. de Touss. f° 39 v°). — *Prungeium*, 1147 (Trois-Fontaines, c. 1). — *Pringi*, 1153 (hist. des comtes de Champagne, t. III, p. 439). — *Pringeium*, 1153 (Touss. c. 8). — *Pringey*, 1187 (cart. d'Huiron, p. 214). — *Prinni*, *Pruni*, 1217 (liber pontificum, f° 15 et 152 v°). — *Prisni*, *Prigni*, v. 1222 (livre des vass. de Champ.). — *Pringiacum*, *Bringi*, v. 1252 (arch. nat. J 202, 54 et 55). — *Pringeyum*, 128. (*ibid.* Q¹ 668¹). — *Pringny*, 1366 (*ibid.* Q¹ 681¹, f° 85 v°). — *Pringy*, 1625 (Vinets, c. 1).
- Pringy était compris, en 1789, dans l'élection et suivait la coutume de Vitry. Son église paroissiale, diocèse de Châlons, doyenné de Coole, était consacrée à saint Remy; le chapitre cathédral de Châlons présentait à la cure.
- PROCTERIE (LA), lieu-dit, c^{on} du Baizil.
- PROFONDON (RU DE), affl. de l'Ante; arrose le territoire de Givry-en-Argonne.
- PROMERY, fief relevant de Nanteuil-la-Fosse. — *Le fief de Promery*, 1568 (arch. nat. P 181, 15).
- PROSNES, c^{on} de Beine. — *Predona*, 1222 (cart. B du chap. de Reims, f° 346 r°). — *Proonna*, 1236 (cart. A de S.-Remy de Reims, p. 194). — *Pronna*, 1303-1312 (arch. adm. de Reims, t. II, p. 1118). — *Prozne*, 1522 (arch. lég. de Reims, cout. p. 755). — *Prona*, 1583 (*ibid.* statuts, t. I, p. 115). — *Prône*, xviii^e s^{ec} (Cassini).
- Prosnès faisait partie, en 1789, de l'élection de Reims et suivait pour partie la coutume de Reims, pour partie celle de Vitry. Son église paroissiale, diocèse de Reims, doyenné de Vesle, était dédiée à saint Remy; les administrateurs de l'Hôtel-Dieu de Reims présentaient à la cure.
- PROSNES (LA), affl. de la Vesle; arrose les finages de Prosnès, de Thuizy et de Wez.
- PROUILLY, c^{on} de Fismes. — *Provilicium*, v. 818 (Floard, l. II, c. 19). — *Pruli*, 1156 (cart. d'Igny, f° 10 r°). — *Proileium*, *Pruliacum*, 1167 (cart. de S.-Thierry, f° 96 r°-v°). — *Prulleium*, 1185 (*ibid.* 29 r°-v°). — *Proilliacum*, 1218 (S.-Nicaise, c. 9). — *Proelli*, 1225 (cart. de S.-Thierry, f° 64 v°). — *Proleium*, 1231 (arch. nat. S 5034, 16). — *Proilleyum*, 1231 (cart. de S.-Thierry, f° 66 r°). — *Proilleium*, v. 1231 (cart. d'Avenay, f° 10 r°). — *Pruleium*, *Pruleium*, v. 1237 (cart. d'Igny, f° 64 v°). — *Proilleium*, 1238 (cart. B du chap. de Reims, f° 565 v°). — *Proulli*, 1278 (S.-Thierry, c. 3, l. 24). — *Prouilleyum*, 1279 (cart. B du chap. de Reims, f° 215 v°). — *Proulleyum*, 1298 (S.-Thierry, c. 6, l. 42). — *Prouilly*, 1384 (arch. adm. de Reims, t. III, p. 574). — *Prouilly*, xiv^e siècle (cart. A du chap. de Reims, f° 128 r°). — *Prouilli*, 140. (arch. nat. P 180, 135). — *Prouilly*, 1413 (S.-Remy, l. 396).
- En 1789, Prouilly était compris dans l'élection de Reims et suivait la coutume de Vitry. Son église paroissiale, diocèse de Reims, doyenné d'Hermouville, était consacrée à saint Pierre; le tournaire du chapitre métropolitain de Reims présentait à la cure.
- PROVENCE (LA), m. c^{on} de Livry.
- PROVIDENCE (LA), auberge du Point-du-Jour, c^{on} de Jouy.
- PROVIDENCE (LA), m. annexée à Orbais.
- PROVIGNY, lieu-dit, c^{on} de Saint-Thomas et de Servon-

- Melzicourt. — *Le Provigny*, sur Saint-Thomas; *les Prés de Provigny* et *les Terres de Provigny*, sur Servon-Melzicourt.
- PRUNAY, c^m de Beine. — *Prunidia*, v. 850; *Prunonium*, comm. du xi^e siècle (polypt. de S.-Remy). — *Pruniacum*, 1086 (S.-Basle, l. 1). — *Pruneta*, 1090 (*ibid.*). — *Villa que dicitur Prunonium*, 1211 (*ibid.* l. 22). — *Prunetum*, 1225 (*ibid.*). — *Prunoi*, 1253 (Barthélemy, canton de Verzy, p. 66). — *Prunoy*, 1264 (S.-Basle, c. 22). — *Pruniacum*, 1269 (*ibid.* c. 4). — *Prunetum juxta ripariam Vidula*, 1291 (*ibid.* c. 11). — *Prunay*, 1293 (*ibid.*). — *Prunoi*, 1294 (*ibid.* l. 22). — *Prunayum*, 1303-1312 (arch. adm. de Reims, t. II, p. 1118). — *Prunoyum*, 1346 (*ibid.* t. II, p. 1059). — *Prulay*, 1346 (S.-Basle, l. 12).
- En 1789, Prunay faisait partie de l'élection et suivait la coutume de Reims. Son église paroissiale, diocèse de Reims, doyenné de Vesle, était dédiée à saint Basle; l'abbé de Saint-Basle présentait à la cure.
- PUCELLES (LES), ch. c^m de Broyes.
- PUIS (LE), ruis. affl. de l'Aube; prend naissance à Sompuis, sort du département de la Marne par le finage de Brébant pour entrer dans le département de l'Aube. — *Putei* [en construction dans le nom de Sompuis], 921 (cart. du chantre Guérin, f^o 1 v^o). — *Puis*, xviii^e siècle (Cassini). — *Puys*, 1784 (Courtalon, t. III, p. 387). — *Puits*, 1835 (état-major).
- PUISARTS (LES), f. c^m de la Chapelle-sur-Orbais.
- PUISE, f. c^m de Braux-Saints-Cohière. — *Puise*, xviii^e siècle (Cassini). — *Puize*, 1860 (Cornet-Paulus).
- PUISIEUX, ra. c^m de Mont-sur-Courville. — *Une cense en lieudit Puisieux, partie assise au terroir de Mont-sur-Courville et partie au terroir dudit Courville*, 1525 (S.-Symph. c. 1). — *Puisieux*, xviii^e siècle (Cassini).
- PUISIEUX, c^m de Verzy. — *Puteoli*, comm. du xi^e s^e (polypt. de S.-Remy de Reims). — *Puteoli*, 1178 (S.-Basle, c. 2, l. 25). — *Puisius*, 1226 (cart. de S.-Thierry, f^o 136 r^o). — *Puteoli*, 1278 (cart. de S.-Denis de Reims, p. 241). — *Puisiaus*, v. 1300 (extenta Campanie, Louvois). — *Puisius*, comm. du xiv^e s^e (arch. adm. de Reims, t. I, p. 1090). — *Puisieux*, 1352 (arch. nat. P 181, 31). — *Puisieux*, 1354 (arch. adm. de Reims, t. III, p. 45). — *Puisieux*, 1357 (*ibid.* t. III, p. 20). — *Puisuel*, 1359 (*ibid.* t. III, p. 129). — *Puisieux delés Reins*, *Puisieux lez Reims*, 1384 (*ibid.* t. III, p. 596 et 654). — *Puisieux les Reins*, 1385 (arch. nat. P 30). — *Puisieux*, 1410 (*ibid.* P 182, f^o 40 r^o). — *Puisieux*, 1500 (S.-Basle, c. 1, l. 1). — *Puisieux*, 1517 (*ibid.* c. 2, l. 23). — *Puisieux-sur-Vesle*, 1676 (lieux régis par la cout. de Vitry). — *Puisieux*, 1710 (arch. nat. Q¹ 660). — *Puisieux*, 1747 (arch. adm. de Reims, t. II, p. 1141). — *Puisieux*, 1760 (arch. nat. Q¹ 660).
- En 1789, Puisieux était compris dans l'élection de Reims et suivait la coutume de Vitry. Son église paroissiale, annexe de celle de Sillery, diocèse de Reims, doyenné de Vesle, était consacrée à saint Pierre.
- PUISIEUX (RUISSEAU DE), l'un des trois ruisseaux qui forment le ru du Bord, c^m d'Épense.
- PUITS (LE), f. c^m de Bergères-lez-Vertus. — *Le Puis*, *le Puis-soubz-Monthamé*, 1605 (arch. nat. P 190, 56). — *Puit*, 1847 (lieux habités).
- PUITS, vill. détr. c^m d'Étrechy. — *Puis*, 1164 (le Reclus, c. 1). — *Villa que dicitur Puteus*, 1175 (cart. d'Oyes, f^o 2 v^o). — *Putei*, v. 1222 (livre des vass. de Champ.). — *Putei*, 1242 (la Charmoye, c. 1). — *Putei*, 1405 (pouillé de Châl. f^o 81 r^o). — *Capella de Puteis*, 1542 (taxe du dioc. de Châl. p. 215). — *Puis*, 1605 (arch. nat. P 190, 56). — *Le Puits*, 1734 (*ibid.* Q¹ 681).
- PUITS, vill. détr. près de Moivre. — *Puis-soubz-Moivre*, 1556 (arch. lég. de Reims, p. 895).
- PUITS (LE), f. c^m de Rieux. — *Le Puis*, xviii^e siècle (Cassini). — *Puy*, 1860 (Cornet-Paulus).
- PUITS (LE), f. c^m de Sillery.
- PUITS (RU DU), c^m de Venteuil.
- PUITS-DE-LA-MALADRIÈRE (LE), écart, c^m de Lavannes (Cornet-Paulus).
- PUITS-DU-DOISELETTE (LE), ruis. c^m de Brébant.
- PUITS-DU-ROY-DE-LA-TOURNELLE (LE), fief, c^m d'Étoges. — Désigné sous ce nom et sous celui de *Puits-le-Roy*, en 1633 (lieux régis par la cout. de Vitry; aux mots ESTOGES et PUITS).
- PUITS-DU-ROY-DE-ROUVROY (LE), fief, c^m d'Étoges. — *Le Puits du Roy de Rouvrois*, 1633 (lieux régis par la cout. de Vitry).
- PUJUS, f. c^m de Blacy. — *Grangia de Puisiaus*, 1202 (Ulmoy). — *Grangia monialium de Ulmeto que dicitur Poyus et est juxta Blaceium sita*, 1220 (*ibid.*). — *Une ferme... située au finage de Blacy et lieux voisins, dite la ferme de Pujus*, 1783 (*ibid.*).
- PUSSEMÈNE, m^e, c^m de Ventelay. — *Ung moulin sur icelluy [ruisseau] appelé Passemeno*, 1657 (arch. nat. P 217, 45). — *Puisemains*, 1847 (lieux habités). — *Pucemain*, 1860 (Cornet-Paulus).
- PUTECLAIR (FIEF DE), mouvant de Verneuil. — 1603 (arch. nat. P 181, 22).

PUTIGNY, lieu-dit, c^{me} d'Auberive.

PUTIGNY, lieu-dit, c^{me} de Saint-Hilaire-au-Temple.

PUTTEFIN (LA), f. détr. c^{me} de Belval, au canton de Dommartin-sur-Yèvre. — Un aveu de 1662 la désigne comme ruinée (arch. nat. P 192, 22). — *Le fief, terre et seigneurie de la Puttefin, scituée et enclavée dans le terroir dudit Belval*, 1678 (*ibid.* P 194, 62).

PUTTEMUSSE, f. détr. c^{me} de Vienne-le-Château (Bar-

thélemy, canton de Ville-sur-Tourbe, p. 95. cf. p. 93).

PY (LE), ruiss. affl. de la Suipe; prend sa source à Sommepey et se jette dans la Suipe près de Saint-Martin-l'Heureux. — *Pit*, comm. du xi^e siècle (polyptyque de S.-Remy de Reims). — *Flucius Pida*, 1066 (Marlot latin, t. I, p. 621). — *Pinus*, 1303-1312 (archives administratives de Reims, t. II, p. 1114).

Q

QUARTELLE (LA), f. détr. c^{me} de Sogny-en-l'Angle. — *Item, a ledit abbé [de Saint-Pierre-aux-Monts], audit Sogny, ung gaingnage, c'est assavoir une place et masure où souloit avoir maison, grange et estables que l'on appelloit la Quartelle*, 1462 (arch. nat. Q¹ 662).

QUARTIER-DU-PONT (LE), f. c^{me} de la Neuville-au-Pont. — *Pratum super fluvium que dicitur Antre, juxta Pontem*, 1154-1161 (cart. de Montiers, 10946, f^o 13 v^o). — *Pons qui est super Antram*, 1165 (*ibid.* f^o 22 r^o). — *Le Quartier-du-Pont ou le Vieux-Monde*, 1860 (Cornet-Paulus).

QUARTIERS-DE-SAINT-THIBAUD (LES), fief situé entre Saint-Memmié et Sarrey. — *Ung fief appellez les Quartiers de Saint-Thiebault, assis entre les villes de Saint-Menge et Sarrey*, 1464 (arch. nat. P 36, 8).

QUASSIÈRE (LA MOTTE DE), lieu-dit, c^{me} du Frêne. — Ce lieu-dit et ceux dits *le Fond de Quassière* et *le Pendant de Quassière* rappellent évidemment le souvenir d'une localité détruite et même, sans doute, d'une localité féodale.

QUATINERIE (LA), lieu-dit, c^{me} de Cherville.

QUATRE-BRAS (LES), m. forestière, c^{me} de Trois-Fontaines.

QUATRE-FILS-AYMON (PRÉ DES), lieu-dit, c^{me} de Silery.

QUATRE-VENTS, f. c^{me} de Montmirail (Cassini).

QUEUDES, c^{me} de Sézanne. — *Cupidus*, vii^e siècle (triens mérovingien). — *Cubtae in centena Cupedensi* (ancien martyrol. de l'église de Meaux, cité par dom Bouquet, t. VI, p. 74). — *Chudei*, v. 1146 (Montier-la-Celle, c. 13). — *Codes*, 1153 (cart. du Paraclet, f^o 8 r^o). — *Cubiti*, 1161 (cart. d'Oyes, f^o 28 r^o). — *Codes*, v. 1172 (feoda Camp. n^o 78). — *Cudae*, 1181-1190 (arch. de l'Aube, G 987). — *Coudes*, 1214 (Teulet, trésor des chartes, t. I, p. 409). — *Les Coudes, les Coutes, Cutes*, v. 1222

(livre des vass. de Champ.). — *Cudes*, v. 1240 (arch. nat. J 198, 83). — *Cuedes*, v. 1262 (*ibid.* J 195, 96). — *Queudes*, 1375 (*ibid.* P 171, 157). — *Queuldes*, 1582 (S.-Nicolas de Sézanne, c. 11).

Chef-lieu d'une viguerie du comté de Meaux, voire même d'un pagus ou comté particulier à l'époque franque, Queudes était compris, en 1789, dans l'élection de Sézanne et suivait la coutume de Meaux. Son église paroissiale, diocèse de Troyes, doyenné de Sézanne, était dédiée à saint Pierreès Liens; le doyen de l'église collégiale de Gaye présentait à la cure.

QUEUDES (PAYS DE), d'abord viguerie ou centaine du comté de Meaux, devenue elle-même plus tard, au x^e siècle, un pagus ou comté particulier; son territoire a formé, sous la dénomination des comtés de Champagne, la châtellenie de Sézanne. — *Vicaria Copedensis*, 813 (Gall. christ. t. XIV, c. 13). — *Centena Cupedensis* (anc. martyrologe de l'église de Meaux, cité par dom Bouquet, t. VI, p. 74). — *Pagus Covedensis*, 937 (Bouquet, t. IX, p. 720).

QUEUE (LA), h. c^{me} de Joiselle.

QUEUE-AU-BOIS (LA), loc. détr. c^{me} de Sainte-Menehould. — *La Queue-au-Boys, assis près nostre ville de Sainte-Menehould*, 1555 (arch. nat. P 162, 365).

QUEUX, f. c^{me} d'Ambrières. — *Queux*, xviii^e siècle (Cassini). — *Queux*, 1837 (état-major).

QUEUX, m. seigneuriale détr. c^{me} de Ludes. — *Une mesure nommée l'ostel de Queux*, 1501 (arch. nat. P 181, 99).

QUEVELET (FIEF), à Pargny-sur-Saulx. — *Le fief Quevelet*, 1551 (arch. nat. P 183, 8).

QUIÉVILLE, écart, c^{me} du Meix-Tiercelin.

QUILLERY, f. c^{me} de Ville-en-Tardenois.

QUINCAMPOIX, m^{me} à foulon détr. dans la baronnie de Baye. — *Le moulin nommé Quinquampoix*, 1526 (Audecy, c. 3, f^o 7 v^o). — *Le molin de Quincam-*

po, 1537 (*ibid.* c. 4, p. 39). — *Quinquempoix*, v. 1700 (*ibid.* c. 3).
 QUINCAMPOIX, m^{ie}, c^{me} de Saint-Quentin-le-Verger. — *Le moulin de Qu'inqu'ampoix*, 1742 (arch. nat. Q¹ 672). — *Le moulin de Quinquempoix*, 1781 (*ibid.*). — Voy. aussi MOULIN-CLICQUOT (L^e).

QUINCAMPOIX, m^{ie} détr. dans la vallée d'Huiron. — *Le moulin appelé Quinquampont qui est pour le présent en ruine*, 1446 (cartul. d'Huiron, p. 138).

QUINQUERNETTERIE (L^a), lieu-dit, c^{me} de Vandières.

QUOQUETTERIE (L^a), c^{me} de Festigny.

R

RABOTTERIE (L^a), f. c^{me} de Mareuil-le-Port. — *La Rabotterie*, 1847 (lieux habités). — *La Rabatterie*, 1862 (Guérard, p. 204).

RACROCHE (L^a), h. c^{me} de Bethon. — *La Racroche*, 1847 (lieux habités). — *Les Noblots, dit Racroche*, 1862 (Guérard, p. 218).

RACROCHE (L^a), m^{me}, c^{me} de Linthes. — *La Racroche de Linthes*, 1847 (lieux habités). — *La Raccroche*, 1862 (Guérard, p. 274).

RACROCHE (L^a), h. c^{me} de Neuvy.

RACROCHE (L^a), anc. écart, uni à Beauvais, c^{me} de la Noue. — *La Raccroche*, 1862 (Guérard, p. 215).

RACROCHE-CARABIN, h. c^{me} de Barbonne. — *La Racroche-Carabin*, 1847 (lieux habités). — *La Racroche*, 1860 (Cornet-Paulus).

RACROCHE-DE-LANCOURT (L^a), écart, c^{me} de Barbonne-et-Fayel.

RACROCHE-DE-SAINT-LOUP (L^a), m^{me}, c^{me} de Saint-Loup. — *La Racroche-de-Saint-Loup*, 1847 (lieux habités). — *La Raccroche*, 1860 (Cornet-Paulus).

RADAY, h. c^{me} de Fleury-la-Rivière. — *Le moulin Radet, paroisse de Fleury*, 1673 (arch. nat. Q¹ 673). — *Raday*, 1730 (*ibid.*).

RADET, h. c^{me} de Saint-Remy-en-Bouzemont. — *Au village de Saint-Remy, lieu-dit le Radet*, 1722 (arch. nat. Q¹ 664).

RAFFART (Fief), c^{me} de Granges-sur-Aube. — *Le fief de Raffart séant à Granges-sur-Aube*, 1499 (arch. nat. P 165, 232). — On le trouve encore nommé en 1722 (*ibid.* P 223, 312).

RAFIDIN, f. c^{me} de Pocancy. — *Rafidin*, 1847 (lieux habités). — *Raphidin*, 1861 (dioc. anc. de Châl. t. II, p. 35). — *Le Raphidin*, 1863 (Guérard, p. 134).

RAFIDIN (L^e PETIT-), m. c^{me} de Pocancy.

RAONET, h. c^{me} de Warmeriville. — *Raonnet*, xviii^e s^e (Cassini). — *Ragonnet*, 1862 (Guérard, p. 399).

RAGOT (L^e), écart, c^{me} de Thil.

RAGOTTERIES (L^{es}), lieu-dit, c^{me} de Cuchery.

RAGUE (L^a), f. c^{me} de Giffaumont. — *Ung gaignaige consistant en maison, granche, estables, . . . assis*

au finage dudit Giffaumont apelé le gaignaige de la Rague, 1576 (S.-Étienne de Troyes, c. 37). — *La ferme de la Ragle*, 1788 (*ibid.* c. 50).

RAIGNES (RUISSEAU DES) OU DES RAINES, autrement dit RUISSEAU DE GERCOURT, c^{me} d'Éciennes, de Favresse et de Vaclerc.

RAMBOURG, m. c^{me} de Bouilly. — *Une maison dite Rambourg*, 1847 (lieux habités). — A cette date de 1847, cette maison était habitée par un sieur Rambourg.

RAMÉE (L^a), fief, c^{me} de Cormicy. — *Le fief de la maison de la Ramée assise aux bans de Courmissy*, 1733 (arch. nat. Q¹ 656).

RAMÉE (L^a), f. c^{me} de Vinay.

RAMPONNEAU, f. c^{me} de Mardeuil. — *Ramponneau*, 1834 (état-major). — *Ramponneau*, 1860 (Cornet-Paulus).

RANCIÈRE, h. détr. c^{me} de Sermaize. — *Rancierie*, 1234 (Cheminon, c. 20). — *Apud Rancierias grangiam nostram*, 1302 (S.-Remy de Reims, l. 41, charte de l'abbé de Trois-Fontaines). — *Rancières*, 1398 (cart. de Montiers, 9905, f^o 23 r^o).

RAOULIN-LOUVRIER (Fief de), c^{me} de Fismes. — *Un autre [fief] appelé le fief de Raoulin Louvrier*, 1498 (arch. nat. P 163, 57). — *Le fief, terre et seigneurie qui fut Raoulin Louvrier, assis en ladite ville de Fymes et terrouer de Fymes*, 1507 (*ibid.* P 207, 20). — *Le fief, terre et seigneurie qui fut Rolin Louvrier*, 1575 (*ibid.* P 163, 75).

RARSÉCOURT, c^{me} de Dommartin-sur-Yèvre. — *Raberieri Curtis*, 1132 (dioc. anc. de Châl. t. II, p. 445). — *Rabecocurt*, 1157 (Ulmoy). — *Rabecicort*, 1170 (cart. de Toussaints, f^o 55 r^o). — *Rabercocorth*, 1176 (*ibid.*). — *Rabecocort*, 1221 (Ulmoy). — *Rabercocort*, 1225 (*ibid.*). — *Rabercicort*, 1226 (*ibid.*). — *Rabecocort*, 1245 (Montiers, c. 2). — *Rabercicort*, 1253 (cart. de Montiers, 9905, f^o 112 v^o). — *Rabecicuria*, 1288 (Montiers, c. 2). — *Rabecocurtis*, xiii^e s^e (Moirem. c. 1). — *Rabecicourt*, v. 1300 (extenta Campanie, S^{me}-Menehoald). — *Rabeissicourt*, 1389 (arch. nat. P 183, 26). —

- Rabescourt*, 1392 (*ibid.* P 178, 114). — *Rimbescourt*, 1425 (chap. de Châl. a. 6, l. 24). — *Rapescourt*, 1456 (arch. nat. P 179, 62). — *Rabescourt*, 1460 (*ibid.* P 179, 69). — *Rapsecourt*, 1565 (Touss. c. 19).
- Rapsécourt était compris, en 1789, dans l'élection de Sainte-Menehould et suivait la coutume de Vitry. Son église paroissiale, annexe de celle de Voilemont, diocèse de Châlons, doyenné de Sainte-Menehould, était consacrée à saint Laurent.
- RARREY (BOIS DE), c^{ms} de Châtillon-sur-Marne et de Cuisles. — *Nemora de Cuillia*, 1146 (hist. de la maison de Châtillon, p. 25). — *Nemusculum quoddam quod Ravelum dicitur juxta Avenaium situm* (la Charmoye, c. 1). — *Le bois de Raray*, 1511 (arch. nat. P 181, 1).
- RATOURNERIE (LA), lieu-dit, c^{ms} de Corrobert.
- RAUVILLÉ, lieu-dit, c^{ms} de Sommepey.
- RAVIÈRE (LA), m. seign. détr. c^{ms} de Dampierre-sur-Auve. — *Le fief de la Ravière consistant en une place où souloit estre la maison seigneuriale vulgairement dite la maison [de] la Ravière, de présentement desmolie*, 1716 (arch. nat. Q¹ 658).
- RAVIGNY, lieu-dit, c^{ms} de Cuisles.
- RAVIN (RUISSEAU DU), c^{ms} de Sermiers.
- RAVINE (LA), écart, c^{ms} de Brigny (Cornet-Paulus).
- REBAUDERIE (LA), lieu-dit, c^{ms} de Sommepey.
- RECEPTE (LA), écart, c^{ms} de Romigny (Cornet-Paulus).
- RÉCHICOURT (LE), lieu-dit, c^{ms} de Rapsécourt.
- RECLUS (LE), h. c^{ms} de Saint-Prix-les-Hameaux. — Ancienne abbaye d'hommes de l'ordre de Clteaux, fondée en 1142, au diocèse de Troyes, sous l'invocation de la Vierge. Elle dut son nom à Hugues le Reclus (*Hugo reclusus*), qui, en 1144, vivait encore en ce lieu (Gallia christiana, c. 264). — *In loco qui antiquitus vocabatur Fons Balimi, nunc autem Reclusus*, v. 1144 (*ibid.* p. 13). — *Ut arido loco et parum fertili, quo insidebat abbatia, ad uberiorem locum et magis commodum transferetur jam nominata ecclesia [de Recluso]*, le comte de Troyes, Henri I^{er}, donna *omnem sagem [suam] in nemoribus [suis] de Weisseio*, 1164 (le Reclus, c. 1). — *Abbatia que dicitur Donum Comitis*, 1164 (*ibid.*); ce dernier nom est suffisamment expliqué par la donation que le comte Henri avait fait de l'emplacement de la seconde abbaye du Reclus. — *Sancta Maria de Recluso*, 1217 (la Charmoye, c. 7). — *L'église et les frères dou Recluz*, 1273 (le Reclus, c. 1). — *Le couvent du Reclus-en-Brye*, 1295 (*ibid.*). — *Pauperes Recluserum*, 1324 (hist. de la maison de Coucy, p. 404). — *Le Recluz*, 1390 (*ibid.*). — *Nostra-Dame du Reclus*, 1534 (*ibid.*). — *Le Recluz*, 1556 (*ibid.* c. 2). — *Le Reclus*, xviii^e s^e (Casini).
- RECOUDE (LE), h. c^{ms} du Gault. — *Le Recoude*, v. 1252 (arch. nat. J 195, 96). — *La Recoude*, 1771 (*ibid.* Q¹ 673).
- RECOUDOT, nom d'une anc. loc. voisine du Recoude, c^{ms} du Gault. — *Recoudot*, 1771 (arch. nat. Q¹ 673).
- RECOURDERIE (LA), lieu-dit, c^{ms} de Mondement-Montgivreux.
- RECLÉE-FONTAINE (LA), écart, c^{ms} de Troisfontaines.
- RECY, c^{ms} de Châlons-sur-Marne. — *Finis Reclacensis*, 868 (cart. du chantre Guérin, f^o 23 r^o). — *Vicus Reccius super fluvium Maternam situs*, ix^e siècle (vita S. Gibriani, apud Bolland. t. II, maii, p. 301). — *Villa Reccia*, 1043 (S.-Pierre-aux-Monts, c. 1). — *Recium, Recheium, Reici*, 1132 (la Neuville, c. 4). — *Receium*, 1134 (*ibid.*). — *Reiaci*, 1161 (S.-Memmie, c. 1). — *Recciacum*, 1206 (Vinets, c. 4). — *Reci*, v. 1222 (livre des vass. de Champ.). — *Reciacum*, v. 1252 (arch. nat. J 202, 47). — *Recei*, 1308 (S.-Pierre-aux-Monts, c. 6, l. 2). — *Ricy*, 1342 (*ibid.* c. 32). — *Recy*, 1383 (arch. nat. P 188, 52). — *Recy lez ledit Chaalons*, 1483 (chap. de Châl. a. 5, l. 50). — *Recy-sur-Marne*, 1679 (arch. nat. Q¹ 668).
- Recy faisait partie, en 1789, de l'élection et était régi par la coutume de Châlons. Son église paroissiale, diocèse de Châlons, doyenné de Bussy, était dédiée à Notre-Dame; l'abbé de Saint-Pierre-aux-Mont présentait à la cure.
- RÉGALE (RUISSEAU DE LA), c^{ms} de Vauclerc.
- REGNICOURT, lieu-dit, c^{ms} de Rouvroy.
- REIGNERIES (LES), lieu-dit, c^{ms} de Fèrebrianges.
- REIMS, ch.-l. d'arrond. — *Durocortorum*, milieu du 1^{er} siècle av. l'ère chrét. (César, de bello gallico). — *Δουρικωρτορα*, comm. du 1^{er} siècle (Strabon). — *Δουροκορτορον*, vers 140 (Ptolémée). — *Durocortoros*, iv^e siècle (Ethicus). — *Civitas Remi*, v. 380 (Ammien Marcellin, l. xvi, c. 2). — *Civitas Remorum*, fin du iv^e siècle (notice des cités de la Gaule). — *Remis; civitas Remis; urbs Remensis ou Remensium; opidum Remense*, fin du vi^e siècle (Grég. de Tours, historia Francorum). — *Remus*, v. 660 (chronicon Fredegarii). — *Remana urbs*, vii^e siècle (vita S. Gaugerici). — *Remorum civitas*, v. 790 (Annales Tilliani, apud Bouquet, V, 24). — *Rains*, 1182 (arch. adm. de Reims, t. I, p. 392). — *Reins*, v. 1222 (livre des vass. de Champ.). — *Reyns*, v. 1300 (extenta Campanie, Louvois). — *Reinz*, 1383 (arch. adm. de Reims, t. I, p. 392). — *Reims*, 1500 (S.-Basle, c. 1, l. 1). — *Reyns*, 1569 (arch. lég. de Reims, statuts, t. II, p. 185).

- *Rheims*, 1592 (chap. de Reims, c. 20). — *Rheims*, 1623 (arch. nat. P 167, 105).
L'église cathédrale de Reims est dédiée à Notre-Dame.
- REIMS-LA-BRÛLÉE, c^m de Vitry-le-François. — *Ranc*, 1179 (Ulmoy). — *Rainc*, v. 1252 (arch. nat. J 202, 55). — *Reinc*, 1405 (pouillé du dioc. de Châl. f° 76 r°). — *Rainc-la-Bruslée*, 1530 (chap. de Reims, c. 39). — *Rains-la-Bruslée*, 1571 (*ibid.*). — *Reinc-la-Bruslée*, 1582 (*ibid.*). — *Reyno-la-Bruslée*, *Reims-la-Bruslée*, 1603 (*ibid.*). — *Raints-la-Bruslée*, 1648 (Chemimon, c. 15). — *Rheims-la-Bruslée*, 1651 (évêché de Châl. c. 9).
En 1789, Reims-la-Brûlée était compris dans l'élection et suivait la coutume de Vitry. Son église paroissiale, diocèse de Châlons, doyenné de Vitry-le-Brûlé, était consacrée à saint Martin; le prieur de Saint-Thibaud de Vitry présentait à la cure.
- REMI, nom latin d'un peuple belge dont le territoire comprenait la presque totalité du département des Ardennes et une portion importante de ceux de la Marne et de l'Aisne. — *Durocortorum*, la ville capitale de ce peuple, quitta ce nom vers le III^e siècle de notre ère, pour prendre celui même de la nation des *Remi*; c'est le Reims actuel. — *Remi*, vers 50 avant J.-C. (César). — *Ρῆμοι*, comm. du I^{er} siècle (Strabon).
- REMICOURT, c^m de Dommartin-sur-Yèvre. — *Ramicort*, 1217 (Montiers, c. 3). — *Ramicourt*, 1219 (*ibid.* c. 3). — *Remeicort*, *Remicort*, 1233 (*ibid.*). — *Remigcuria*, v. 1233 (S.-Pierre-aux-Monts, c. 15). — *Remicuria*, 1235 (cart. de Montiers, 9905, f° 168 v°). — *Rainmeicort*, *Rammicort*, *Rammeicort*, v. 1252 (arch. nat. J 202, 55). — *Remeicourt*, 1389 (*ibid.* P 183, 61). — *Remycourt*, 1485 (*ibid.* P 162, 102). — *Remicourt-en-Argonne*, 1553 (*ibid.* P 161, 256). — *Reimycourt*, XVI^e s^e (cart. de Montiers, 9905, f° 130 v°).
En 1789, Remicourt faisait partie de l'élection de Sainte-Menehould et était régi par la coutume de Vitry. Son église paroissiale, annexe de celle du Châtelier, diocèse de Châlons, doyenné de Possesse, était dédiée à saint Nicolas.
- RÉMOIS (LE), pagus ou comté qui, à l'époque franque, répondait à peu près à la partie du diocèse de Reims qui composa les doyennés de Reims, d'Épernay, de Vesle, de Bétheniville et de Lavannes, plus partie de ceux d'Hermonville et de la Montagne. — *Pagus Remensis*, v. 593 (Grég. de Tours, miracula S. Martini, l. IV, c. 26). — *Pagus Remegensis*, 835 (historiens de France, t. VI, p. 414). — *Pagus Rem-tianus*, 853 (capitul. de Servais). — *Remensis comitatus*, 867 (Tardif, cartons des rois, p. 105). — *Raincien*, comm. du XIII^e siècle (roman de Guill. de Dôle).
- RENAILLES (RU DES), affl. du Sarmelin; arrose le finage de Corribert.
- RENARDE (LA), h. c^m de Vienne-le-Château.
- RENARDERIE (LA), lieu-dit, c^m de Montmort.
- RENARDIÈRE (LA), lieu-dit, c^m de Vandières.
- RENARDIÈRES (RU DES), affl. du ru de Bonneval; arrose le territoire de Tréfols.
- RENARDIÈRES (MONT DES), c^m de la Veuve.
- RENARDS (RUISSEAU DES), c^m du Thoult-Trosnay.
- RENAUDERIE (LA), lieu-dit, c^m de Boursault.
- RENAUDIÈRES (LES), lieu-dit, c^m de Leuvrigny.
- RENAUMONT, f. c^m de Charmont. — *Renauont*, 1237 (cart. de Montiers, 9905, f° 426 r°).
- RENAUVAL, f. c^m de Chemimon-la-Ville. — *Renaudi Vallis*, 1094 (Teulet, trésor des chartes, t. I, p. 30). — *Campus qui vocatur Raynaldi, Vallis Rainaldi*, 1110 (Chemimon, c. 1). — *Tegularia in Valle Renaudi*, 1180 (bullaire de Chemimon, p. 9). — *Tegularia sua de Rainauval*, 1192 (Chemimon, c. 20). — *Benaual*, 1310 (Trois-Font. c. 1). — *Le bois de Renauval*, la *bois de Renauval*; 1312 (Chemimon, c. 4). — *Le gaignaige de Regnaual*, 1533 (*ibid.* c. 5). — *La cense de Renaualval*, 1685 (*ibid.*). — *Fermo de Renaualt*, 1730 (*ibid.* c. 7). — *Renovat*, 1787 (*ibid.* c. 7). — *Renovald*, XVIII^e siècle (*ibid.* c. 5). — *Renova*, XVIII^e siècle (Cassini). — *Renoval ou Regnault-Fol*, 1860 (Cornet-Paulus).
- RENNEVILLE, c^m de Villeneuve-Renneville-Chevigny. — *Raineville*, *Rainneville*, *Reinneville*, v. 1252 (arch. nat. J 193, 51, et J 202, 55). — *Raigne-Ville*, 1263 (S.-Memmie, c. 7). — *Ranavilla*, 1405 (pouillé du dioc. de Châl. f° 81 v°). — *Ravilla (sic)*, 1542 (taxe du dioc. de Châl. p. 212). — *Renneville*, 1605 (arch. nat. P 190, 56, f° 1 v°).
En 1789, Renneville était compris dans l'élection de Châlons et suivait la coutume de Vitry. Son église paroissiale, diocèse de Châlons, doyenné de Vertus, était consacrée à saint Pierre; l'abbé de Notre-Dame de Vertus présentait à la cure.
- RENNEVILLE (FIEF DE), c^m d'Herpont. — *Fief de Renneville, sans maison*, 1720 (Saugrain, t. I, p. 437).
- RENTE (LA), m. détr. près de Blacy. — *Un fief et maison nommé le fief de la Rente, mouvant d'Arzillières*, 1538 (arch. nat. P 179, 103).
- RÉPUBLIQUE (LA), écart, c^m de Broyes.
- REQUIGNY, m. détr. c^m d'Ante. — *Requignois*, v. 1252 (arch. nat. J 202, 55). — *Le fief de Requigny*, 1366 (*ibid.* P 183, 20). — *Requigney*, 1394

(*ibid.* P 208, 35). — *La maison de Requigny*, 1572 (*ibid.* P 183, 10). — 75 arpens de bois taillis appelés le Château de Requigny, 1736 (*ibid.* P 230, 60).

Le nom de *Requigny* est resté à un lieu-dit de la commune d'Ante, ainsi qu'à un étang de la commune du Vieil-Dampierre.

RETILLY, lieu-dit, c^m de Saint-Lumier-en-Champagne.

RETORTAS, f. et m^{is}, c^m de Sézanne. — *Retortoi*, 1248 (S.-Nicolas de Sézanne, c. 12). — *L'assin, grange et maison de Retortoy*, 1401 (chap. de Sézanne, c. 8). — *Retortoy*, 1535 (S.-Julien de Sézanne, c. 4 bis). — *Tortas*, xviii^e siècle (Cassini). — *Retortar*, 1847 (lieux habités). — *Retortat*, 1860 (Cornet-Paulus).

RETOUR (LE), m. c^m de Tramery.

RETOURNELOUP, h. c^m d'Esternay. — *Retorneleu*, 1210 (cart. de S.-Jean-des-Vignes, f^o 104 v^o). — *Retornelo*, *Retornelou in parochia d'Esternai*, v. 1252 (arch. nat. J 195, 96). — *Retournelou*, 1524 (*ibid.* P 193, 35). — *Tourneloup*, xviii^e siècle (Cassini).

REUIL, c^m de Châtillon-sur-Marne. — *Rolium*, 1146 (hist. de la maison de Châtillon, p. 25). — *Radolium*, 1178 (cart. de S.-Martin d'Épernay, p. 139). — *Ruel*, v. 1222 (livre des vass. de Champ.). — *Rueil*, 1225 (cart. d'Igny, f^o 224 r^o). — *Radolium*, 1243 (Teulet, trésor des chartes, t. II, p. 491). — *Reuil-sur-Marne*, 1461 (arch. nat. P 162, 86). — *Rueil-sur-Marne*, 1477 (*ibid.* P 166, 326). — *Rueil-sur-Marne*, 1534 (*ibid.* P 162, 134). — *Reuil-sur-Marne*, 1834 (état-major).

Reuil faisait partie, en 1789, de l'élection d'Épernay et était régi par la coutume de Vitry. Son église paroissiale, diocèse de Soissons, doyenné de Châtillon-sur-Marne, était dédiée à saint Martin; l'abbé d'Hautvillers présentait la cure.

REUIL (LE PRÉ DE), lieu-dit, c^m d'Épense.

REUVES, c^m de Sézanne. — *Ad Ruborem*, 813 (Gall. christ. t. XIV, c. 17). — *Roborum*, 1131 (Andecy). — *Reves*, *Reuves*, v. 1252 (arch. nat. J 195, 96). — *Rueves*, 1367 (*ibid.* Q¹ 681, f^o 23 r^o). — *Revez*, 1381 (pouillé de Troyes, n^o 321). — *Ravers*, 1407 (*ibid.*). — *Reues*, 1537 (Andecy, c. 4, p. 26). — *Reuves*, 1664 (arch. nat. P 191⁴, f^o 26 bis). — *Reuvre*, xviii^e siècle (Cassini). — *Reuvres*, *Reuvra*, 1784 (Courtalon, t. III, p. 308).

Reuves était compris, en 1789, dans l'élection de Sézanne et suivait la coutume de Meaux. Son église paroissiale, diocèse de Troyes, doyenné de

Sézanne, était consacrée à saint Firmin; l'évêque de Troyes en était collateur.

REVEILLERIE (LA), lieu-dit, c^m d'Escardes.

RÉVEILLON, c^m d'Esternay. — *Rivillon*, v. 1252 (arch. nat. J 195, 96). — *Rouillon, paroisse de Villeneuve-la-Lyonne*, 1518 (Belleau). — *Revillon*, 1784 (Courtalon, t. III, p. 328).

Réveillon faisait partie de l'élection de Sézanne et était régi par la coutume de Meaux. Son église paroissiale, annexe de celle de Villeneuve-la-Lionne, diocèse de Troyes, doyenné de Sézanne, était consacrée à saint Fiacre.

RÉVILLON, h. c^m de Chaumuzy. — *Molendinum de Rivillon*, 1203 (chap. de Reims, l. Chaumuzy). — *Revillon*, v. 1300 (arch. adm. de Reims, t. I, p. 1089). — *Reveillo*, 1343 (*ibid.* t. II, p. 883). — *Revilly*, xiv^e siècle (*ibid.*). — *Revyllon*, 1499 (archev. de Reims, c. 6). — *Ervillon*, xviii^e siècle (Cassini).

REZAY, fief mouvant de Saint-Bon. — *Ung petit fief appelé le fief de Resey*, 1575 (arch. nat. P 170, 32). — *Le fief de Rezay*, 1734 (*ibid.* P 198, 10).

RIBAUDERIE (LA), lieu-dit, c^m de Loisy-sur-Marne.

RIBAUDIÈRE (LA), lieu-dit, c^m de Mondement-Montgivreux.

RIBAUDIÈRE (LA), lieu-dit, c^m de Soisy-aux-Bois.

RICHARD-MÉNAGE, lieu-dit, c^m de Broyes. — *Quatorze arpens de terre labourable appelé Richard-Ménage, assis dans le terroir de Broyes*, 1732 (arch. nat. P 197, 39).

RICHEBOURG, portion du vill. de Nesle-le-Repons. — *A Nesle, en la rue de Richebourg*, 1511 (arch. nat. P 181, 1). — *La rue de Richebourg*, 1570 (*ibid.* P 177, 15 r^o).

RICHECOURT, lieu-dit, c^m de Hourges et de Vandeuil.

RICY (LES), lieu-dit, c^m de Cramant.

RIEUX, c^m de Montmirail. — *Decima de Ripis*, v. 1159 (arch. de l'Aube, G 464). — *Rix*, 1216 (Machaut, hist. du bienheureux Jean de Montmirail, p. 415). — *Rius*, v. 1222 (livre des vass. de Champ.). — *Rieux*, 1250 (Boitel, hist. du bienh. Jean de Montmirel, p. 570; c'est à tort que l'on y a imprimé *Ruix*). — *Rivi*, 1407 (pouillé de Troyes, p. 320).

En 1789, Rieux était compris dans l'élection de Sézanne et suivait la coutume de Meaux. Son église paroissiale, diocèse de Troyes, doyenné de Sézanne, était dédiée à saint Quentin; l'évêque de Troyes en était collateur.

RIEUX (LES), m. détr. c^m d'Escardes. — *Le fief de Rieux... assis en la paroisse d'Escardes; le lieu où souloit estre la maison dudit fief de Rieux, en lieu*

- dit la Val, estant de présent en mesure, 1575* (arch. nat. P 170, 31).
- RIEUX (LES)**, f. c^m de Léchelle.
- RIEUX (RUISSEAU DES)**, c^m de Mareuil-le-Port.
- RIGOBLINS (LES)**, h. c^m de Vinay. — *Ricoblein*, 1246 (la Charmoye, c. 6). — *Les Rigoblins*, xviii^e siècle (Cassini). — *Rigoblin*, 1834 (état-major).
- RIGOLE (LA)**, anc. mⁱⁿ, c^m d'Aulnay-sur-Marne. — *Audit Aulnay, le siège d'un moulin assis sur la rivière dudit lieu, appelé la Rigolle, au dessus du moulin de Jallon, où sont de présent les estoqz et autres apparences, 1575* (arch. nat. P 181, 125).
- RILLY-LA-MONTAGNE**, c^m de Verzy. — *Risleius*, v. 850 (polyptyque de Saint-Remy de Reims). — *Risleyum*, 1118-1125 (cart. A de Saint-Remy de Reims, p. 383). — *Risleium in montanis*, 1145 (arch. adm. de Reims, t. I, p. 312). — *Risliacum*, 1171 (cart. B de S.-Remy de Reims, p. 129). — *Risllé*, xii^e siècle (fragm. d'un polypt. de S.-Remy, p. 167). — *Rilli*, 1213 (chap. de Reims, l. Mourmelon). — *Rilleium*, 1219 (Barthélemy, canton de Verzy, p. 47). — *Rialé*, 1220 (S.-Remy de Reims, l. 173). — *Rulli*, v. 1222 (livre des vass. de Champ.). — *Reliacum*, v. 1252 (arch. nat. J 202, 47). — *Rilliacum, Rili*, v. 1263 (arch. adm. de Reims, t. I, p. 848). — *Rily*, 1295 (S.-Remy de Reims, l. 185). — *Ruilli*, v. 1300 (extenta Campanie, Louvois). — *Rilly*, 1303-1312 (arch. adm. de Reims, t. II, p. 1116). — *Rigny*, 1331 (S.-Remy de Reims, l. 173). — *Rilleyum*, 1357 (arch. adm. de Reims, t. III, p. 100). — *Reilly*, 1662 (arch. nat. P 193, 63). — *Rilly en la Montagne de Reims*, 1740 (chap. de Reims, l. 32).
- En 1789, Rilly-la-Montagne était compris dans l'élection et suivait la coutume de Reims. Son église paroissiale, diocèse de Reims, doyenné de Vesle, était dédiée à saint Nicolas; l'abbé de Saint-Remy de Reims présentait à la cure.
- RINCHÂTEL**, lieu-dit, c^m de Jonchery-sur-Suipe.
- RIPONT**, c^m de Ville-sur-Tourbe. — *Reipons*, 1250 (cart. de Moiremont, f^o 416 r^o). — *Repont*, 1248 (cart. de S.-Nicaise de Reims, f^o 60 r^o). — *Ripont*, *Rippons*, 1346 (arch. adm. de Reims, t. II, p. 988 et 1100). — *Ripo[n]t*, *Ripon*, 1538 (arch. nat. P 184, 90).
- En 1789, Ripont faisait partie de l'élection de Reims et suivait la coutume de Vitry. Son église paroissiale, annexe de celle de Rouvroy, diocèse de Reims, doyenné de Cernay-en-Dormois, était consacrée à saint Christophe.
- RIS (FORÊT DE)**. Cette forêt s'étend sur les communes de Barzy, le Charmel, Ronchières et Tréloup (dép. de l'Aisne), et de Champvoisy (dép. de la Marne). — *Foresta de Ris*, 1166 (cart. d'Igny, f^o 179 r^o). — *Foresta de Ria*, 1229 (Teulet, trésor des chartes, t. II, p. 167). — *Foresta de Rys*, 1247 (cart. de Coigny, p. 18). — *Foresta de Ry*, 1289 (hist. de la maison de Châtillon, p. 195). — *La forest de Rye*, 1408 (arch. nat. P 180, 141). — *Forêt de Ris*, 1783 (état du dioc. de Soissons, p. 6). — *Forêt de Riz*, 1832 (état-major).
- RISQUETOUR**, boulangerie, c^m de Maigneux.
- RIVE (LA)**, un des moulins de Porte-Marne, à Châlons-sur-Marne. — *Deux molins assiz au bourg de Porte-Marne dudit Chaalons, l'un nommé Crochetel et l'autre la Rive*, 1461 (chap. de Châl. a. 2, l. 25).
- RIVIÈRE (LA)**, fief mouvant de Bouchy-le-Repos. — *Dans la dicte seigneurie de Bouchy sont situés deux fiefs, l'un... l'autre de la Rivière*, 1728 (arch. de l'Aube, G 753).
- RIVIÈRE (LA)**, loc. détr. c^m de Broussy-le Grand. — *Ricaria juxta montem*; — *Ricaria juxta montem Avout*, 1216 (la Charmoye, c. 7).
- RIVIÈRE (LA)**, fief, c^m de Dampierre-sur-Auve. — *Le fief de la Rivière, scitué audit Dampierre*, 1686 (arch. nat. P 221, 3).
- RIVIÈRE (LA)**, f. c^m de Saint-Genest. — *La Rivière*, 1847 (lieux habités). — *Rivière*, 1860 (Cornet-Paulus).
- RIVIÈRE-D'ARDE (LA)**, région naturelle formée de la vallée de l'Arde. — *Riviere d'Arde*, comm. du xiv^e siècle (arch. adm. de Reims, t. I, p. 1089).
- RIVIÈRE-DE-NORON (LA)**, région naturelle formée de la vallée de Noron. — *Riviere de Noeron*, comm. du xiv^e siècle (arch. adm. de Reims, t. I, p. 1089).
- RIVIÈRES (LES)**, vill. c^m des Rivières-et-Henruel. — *Riveria*, 1165 (cart. d'Huirois, p. 21). — *In Riveria juxta Castellum Radulphi*, 1187 (*ibid.* p. 213). — *La Riviere, les Rivières*, v. 1222 (livre des vass. de Champ.). — *Riparia*, v. 1252 (arch. nat. J 198, 83). — *La ville de la Riviere*, 1375 (*ibid.* P 171, 157). — *Riparia*, 1405 (pouillé de Châl. f^o 76 r^o). — *Les Rivières*, 1657 (arch. nat. P 217, 52). — *Les Rivières*, 1692 (*ibid.* P 221, 93). — *Curiale beneficium Sanctæ Magdalene, vulgo les Rivières... olim Sancti Hilarii cui annexa erat ecclesia Sancte Magdalene*, 1755 (chap. de Châl. a. 1, l. 56).
- En 1789, les Rivières était compris dans l'élection et suivait la coutume de Vitry. Son église paroissiale, diocèse de Châlons, doyenné de Perthes, était dédiée à sainte Marie-Madeleine; le chapitre cathédral de Châlons présentait à la cure.

- RIVIÈRES-ET-HENRUEL (LES), c^m de Saint-Remy-en-Bouzemont, commune formée en 1852 de l'union des anciennes communes des Rivières et d'Henrueil.
- RIVREUIL, f. c^m de Saint-Amand.
- ROBARDERIE (LA), f. c^m d'Orbais.
- ROBASSA (RUISSEAU DE), prend sa source à Hermonville et va se perdre dans le Vivier-Colin, réservoir situé sur la lisière des territoires d'Hermonville et de Cauroy-lez-Hermonville.
- ROBINET, f. détr. et fief, c^m de Reims-la-Brûlée. — *La cour brûlée du gainage de Robinet*, 1530 (chap. de Reims, c. 39). — *Ung fief dépendant de ladite seigneurie de Rainc appelé le fief Robinot Favresse*, 1547 (*ibid.*). — *La cense du gainage Robinet*, 1571 (*ibid.*). — *Le fief de Robinet*, 1603 (*ibid.*).
- ROBINETTE (LA), écart, c^m de Sivry-sur-Ante (Cornet-Paulus).
- ROBITERIE (LA), lieu-dit, c^m d'Étoges.
- ROBT, lieu-dit, c^m de Perthes-lez-Hurlus.
- ROCHARDIÈRES (LES), lieu-dit, c^m du Breuil.
- ROCHE, anc. gagnage, dans la vallée d'Huiroin. — *Le gagnage qu'on dit Roche*, 1446 (cart. d'Huiroin, p. 137).
- ROCHE (LA), m^m, c^m de Sainte-Menehould.
- ROCHEFORT, lieu-dit, c^m de Lucy.
- ROCHELLE (BOIS DE LA), c^m de Bethon.
- ROCHELLE (LA), fief, c^m de la Forestière. — *Le fief appelé Boulaige, autrement la Rochelle, situé près la Chalmelle*, 1756 (arch. nat. Q¹ 678).
- ROCHES (LES), m^m, c^m de Nesle-la-Reposte. — *Moulin de la Roche*, 1833 (état-major).
- ROCHES (LES), m. c^m de la Ville-sous-Orbais.
- ROCHE-SAINTE-MAMERT (LA), m^m, c^m de Vinay.
- ROCHÈRE (LA), fief voisin de Possesse. — *Ladite seigneurie de la Rochère*, 1571 (archives nationales, P 183, 9).
- ROQUINCOURT, h. c^m de Brimont. — *Cortis Rucunicus*, 866 (Tardif, cartons des rois, n^o 194). — *Roquincurtis*, 1289 (cart. B du chap. de Reims, f^o 279 v^o). — *Roquincourt*, comm. du xiv^e siècle (arch. adm. de Reims, t. I, p. 1090). — *Requincourt*, 1303-1312 (*ibid.* t. II, p. 1058). — *Rokignicourt*, 1344 (*ibid.* t. II, p. 901). — *Roquincourt*, 1384 (arch. nat. P 28, 27). — *Roquincourt*, 1412 (*ibid.* J 199, 17). — *Rocquignicourt*, 1496 (S.-Thierry, c. 2, l. 13). — *Rocquaincourt*, 1625 (*ibid.*). — *Rocquincourt*, 1647 (*ibid.*). — *Rocquincourt*, 1860 (Cornet-Paulus).
- RODEMAT (BOIS DE), c^m de Villers-sous-Châtillon et de Binson-Orquigny. — *Le bois de Rodemat*, 1419 (arch. nat. P 180, 152).
- ROGNON (RU DU), c^m de Leuvrigny et d'OEully.
- ROGUENELLE (LA), h. c^m de Tréfol. — *Haute-et-Basse-Roguenelle* [hameau], xviii^e siècle (Cassini). — *La Roguenelle*, 1832 (état-major). — *La Roguenele*, 1862 (Guérard, p. 240).
- ROHAIS (FORÊT DE), c^m de Florent. — *Nemus de Roes*, 1218 (liber pontificum, f^o 25 r^o). — *Nemus de Rohais*, 1226 (cart. B du chap. de Reims, f^o 429 v^o). — *Nemus de Roiez*, 1227 (chap. de Reims, p. 46). — *Nemus de Roheis*, v. 1275 (liber pontificum, f^o 446 v^o).
- ROI (BOIS DU), c^m de Venteuil, Damery, Villers-sous-Châtillon et Belval.
- ROISES (LES), h. c^m de Bergères-sous-Montmirail.
- ROISES (LES), anc. m. à Nanteuil-la-Fosse. — *Une maison... assise audict Nanteuil, appelé d'ancienneté la maison des Roises*, 1568 (arch. nat. P 181, 15).
- ROISES (BOIS DES), c^m du Thout-Trosnay.
- ROISES (RUISSEAU DES), se perd dans le sable entre Chenay et Châlons-sur-Vesle.
- ROISES (LES), ruiss. c^m de Sept-Saulx.
- ROISES (RUISSEAU DES), c^m de Suizy-le-Franc.
- ROMAIN, c^m de Fismes. — *Romani*, comm. du xi^e s^e (polypt. de S.-Remy de Reims). — *Romains*, 1032 (hist. des comtes de Champagne, t. I, p. 469). — *Romeins*, 1156 (cart. d'Igny, f^o 10 r^o). — *Romani*, 1154-1159 (*ibid.* f^o 2 r^o). — *Romainz*, 1164 (S.-Thierry, c. 7). — *Romayns*, 1172 (cart. de la Val-Roy, 10945, f^o 12 v^o). — *Roumains, les Roumains*, v. 1222 (livre des vass. de Champ.). — *Roumani*, 1265 (cart. d'Igny, f^o 2 r^o). — *Romains*, 1303-1312 (arch. adm. de Reims, t. II, p. 1059). — Cornet-Paulus, en 1860, mentionne les noms de *Romain-le-Grand* et *Romain-le-Petit*, comme ceux de dépendances de Romain.
- Romain faisait partie de l'élection de Reims et suivait pour partie la coutume de Reims, pour partie celle de Vitry. Son église paroissiale, diocèse de Reims, doyenné d'Hermonville, était consacrée à saint Timothée et à saint Apollinaire; le commandeur du Temple de Reims présentait à la cure.
- ROMAINVILLE, h. c^m de Reims.
- ROMANIE (LA), écart, c^m de Sommevesle.
- ROME, f. c^m de Binarville.
- ROME, écart, c^m d'Épernay.
- ROME, m. c^m de Vitry-le-François. — *La cense de Rome*, 1805 (ann. de l'an xiii, p. 32).
- ROMÉCOURT (COMTÉ DE). Une portion des marais de Saint-Gond fut érigée en comté sous ce nom, vers 1670, en faveur d'Antoine de Romécourt, lieutenant de la compagnie des gardes écossaises. — Voy. SAINT-GOND (MARAIS DE).

ROMERY, h. c^m de Cormoyeux-Romery. — *Romerye*, 1556 (arch. lég. de Reims, cout. p. 956).

En 1789, l'église de Romery, dédiée à saint Laurent, était le siège d'une vicairie de tolérance de la paroisse de Cormoyeux.

ROMIGNY, c^m de Ville-en-Tardenois. — *Rominiacus*, 840-877 (Tardif, cartons des rois, n° 212). — *Ruminiacum*, 1202 (cart. de Saint-Corneille de Compiègne, f° 108 r°). — *Rumigni*, 1238 (*ibid.* f° 135 v°). — *Rumigniacum*, 1244 (Belval, c. 1). — *Roumigniacum*, 1270 (chap. de Reims, l. Ville-en-Tardenois). — *Roumigni*, v. 1274 (arch. nat. J 202, 45). — *Rumegnny*, 1303-1312 (arch. adm. de Reims, t. II, p. 1054). — *Rommigni*, 1346 (*ibid.* t. II, p. 1053). — *Rumigny*, 1358 (*ibid.* t. III, p. 108). — *Rommeny-en-Tardenois*, 1383 (arch. nat. P 188, 52). — *Roumigny*, 1488 (Argensolles, c. 3). — *Rommegnny*, 1498 (arch. nat. P 180, 167). — *Romigny*, 1513 (chap. de Reims, l. Ville-en-Tardenois). — *Romigny*, 1594 (Belval, c. 1).

Romigny était compris, en 1789, dans l'élection et suivait la coutume de Reims. Son église paroissiale, diocèse de Reims, doyenné de la Montagne, était dédiée à saint Médard; le prieur de Belval présentait à la cure.

ROMONT, ch. c^m de Mailly. — *Raumont*, xviii^e siècle (Cassini).

ROMOUTT, lieu-dit, c^m de Béru.

RONCHAMP (LE), h. c^m de Vienne-le-Château. — *Le Rondchamp*, 1529 (Barthélemy, cant. de Ville-sur-Tourbe, p. 89). — *Le Ronchamps*, xviii^e siècle (Cassini). — *Rondchamp*, 1860 (Cornet-Paulus).

RONCHAMP (RU DU), affl. de la Biesme; arrose le finage de Vienne-le-Château.

RONCHÈRE (LA), m. détr. c^m de Possesse. — *Une place et mesure de Ronchère où souloit avoir maison*. Ce lieu est désigné comme le siège du fief *Perinet de la Ronchère et de Colleson, son neveu, qui tiennent à présent les hoirs Jehan Bauldet*, 1572 (arch. nat. P 183, 10). — *Le fief de la Ronchère situé à Possesse*, 1774 (*ibid.* Q' 664).

RONDEFONTAINE, f. c^m de Vroil.

RONY, m. détr. c^m d'Heiltz-le-Hutier (dioc. anc. de Châl. t. II, p. 313).

ROQUETTE (LA), anc. f. c^m de Bourgogne. — *La cense appelée la Roquette... au village et terroir de Bourgogne*, 1534 (chap. de Reims, c. 9). — *La Roquette*, 1647 (*ibid.*).

ROQUETTERIE (LA), m^{ms}, c^m de Janvilliers.

ROSAY, c^m d'Heiltz-le-Maurupt. — *Rosatum*, 1079 (S.-Pierre-aux-Monts, c. 1). — *Roseium*, 1132-

1142 (Ulmoy). — *Rosoi*, fin du xii^e siècle (*ibid.*).

— *Rosoy*, v. 1252 (arch. nat. J 202, 55). —

Rosoi, 1263 (cart. de Montiers, 9905, f° 5 r°). —

Roisei, 1287 (S.-Pierre-aux-Monts, c. 19). — *Rosay*, 1294 (*ibid.*). — *Rosay de[le]z Doucei*, 1299

(*ibid.* c. 20). — *Rozetum*, 1302 (Ulmoy). — *Rosatum*

justa Wanou ad Dominas, 1303 (S.-Pierre-aux-Monts, c. 19). — *Rozai*, 1306 (*ibid.* c. 24).

— *Rosoy*, 1384 (arch. nat. P 512, 1460). — *Rozay*, 1804 (ann. de l'an xiii, p. 76).

Rosay faisait partie, en 1789, de l'élection et suivait la coutume de Vitry. Son église paroissiale, diocèse de Châlons, doyenné de Vitry-le-Brûlé, était consacrée à saint Hilaire; l'abbé de Saint-Pierre-aux-Monts présentait à la cure.

ROSEAUX (LES), m^{ms}, c^m de Cormoyeux-Romery.

ROSERRES (LES), ruiss. affl. du Surlélin; arrose le finage de Montmort.

ROSIERES (LES), h. c^m de Passy-Grigny.

ROSIÈRES (RU DES), affl. de la Marne; arrose les finages de Champillon et de Dizy.

ROSNAY, c^m de Ville-en-Tardenois. — *Rodenaicum*, comm. du xi^e siècle (polypt. de S.-Remy de Reims).

— *Ronnaium*, 1182 (Igny, l. Montaxin). — *Ronaium*, 1225 (S.-Thierry, c. 4, l. 28).

— *Ronayum*, 1226 (*ibid.*). — *Runnaium*, 1229 (chap. de Reims, c. 46). — *Ronnayum*, 1264 (*ibid.*).

— *Ronneiz*, v. 1274 (arch. nat. J 202, 45).

— *Ronnay*, 1294 (chap. de Reims, l. Rosnay). —

Ronnai, 1296 (Igny, l. Montaxin). — *Ronnay delez Reims*, 1384 (arch. adm. de Reims, t. III, p. 597). — *Ronay*, 1464 (arch. nat. P 161, 282).

En 1789, Rosnay était compris dans l'élection de Reims et suivait pour partie la coutume de Reims, pour partie celle de Vitry. Son église paroissiale, diocèse de Reims, doyenné de Fismes, était dédiée à Notre-Dame; l'abbé de Moiremont présentait à la cure.

ROSOY, f. c^m d'Aougnny. — *Terra in valle de Roseta in qua heremite prius habitaverunt*, 1150 (cart. d'Igny, f° 86 r°). — *Villa de Roseta*, 1154-1159 (*ibid.* f° 2 r°). — *Roseium*, 1177 (*ibid.* f° 20 r°). — *Rosoi*, 1200 (*ibid.* f° 206 r°). — *Le Rozoy*, 1860 (Cornet-Paulus).

ROSET (LE), f. c^m de Corrobert.

ROTONCHAMP, f. c^m de Possesse. — *Rutumchamp*, 1154-1161 (Montiers, c. 1). — *Rotuncamp*, 1154-1161 (cart. de Montiers, 10946, f° 7 r°). — *Rotunchamp*, 1163 (*ibid.* f° 4 v°). — *Rotuncamp*, 1163-1164 (Montiers, c. 1). — *Rotuncamp*, 1175 (cart. de Montiers, 10946, f° 27 v°). — *Rotuncam*, 1182 (*ibid.* 9905, f° 8 r°). — *Rotuncampt*, v. 1190

- (Montiers, c. 2). — *Rotuncamp*, 1197 (Châtrices). — *Altare de Rotundo Campo*, 1216 (cart. de Montiers, 9905, f° 43 v°). — *Artonchamp*, 1530 (*ibid.* f° 258 v°). — *Rotunchamp*, 1538 (*ibid.* f° 251 r°). — *La cense de Rotonchamps*, 1673 (Montiers, c. 1).
- ROUAGE (FIEF DU)**, c^m de Broyes. — *Le fief du Rouage et le Maucieux*, 1603 (arch. nat. P 178, 98). — *Le fief du Rouage et le Malcreux, assis à Broyes*, 1652 (*ibid.* Q¹ 679). — *Le fief du Rouage et de Maulcreux* (*ibid.* P 191⁴, 26 bis).
- ROUERIE (LA)**, f. détr. c^m du Mesnil-sur-Oger (dioc. anc. de Châl. t. II, p. 373).
- ROUFFY**, c^m de Vertus. — *Rufcium*, 1159 (cart. d'Igny, f° 17 r°). — *Ruffeium*, 1201 (arch. nat. Q¹ 681¹, f° 227). — *Rufi, Ruffi*, v. 1222 (livre des vass. de Champ.). — *Roffeium, Roufeis*, v. 1252 (arch. nat. J 193, 51, et J 202, 47). — *Rofcium*, 1255 (S.-Memmie, c. 7). — *Rouffeium*, 1262 (la Charmoye, c. 5). — *Rouffey*, 1263 (S.-Memmie, c. 7, f° 2 r°). — *Rouffiy* (sic), v. 1300 (extenta Campanie, Vertus). — *Rouffeyum*, 1405 (pouillé de Châl. f° 81 v°). — *Rousfy*, 1605 (arch. nat. P 150, 56, P 1 v°). — *Rouffis*, xviii^e siècle (Cassini).
- En 1789, Rouffy faisait partie de l'élection de Châlons et était régi par la coutume de Vitry. Son église paroissiale, diocèse de Châlons, doyenné de Vertus, était consacrée à Notre-Dame; l'abbé de Saint-Memmie présentait à la cure.
- ROUGEBOQ**, h. c^m du Meix-Saint-Épain. — *Rouchecot*, xviii^e siècle (Cassini).
- ROUGE-FOSSÉ (FORÊT DE)**, c^m de Montmirail (Marne) et d'Artonges (Aisne). — *La forest dudit Hartonges*, 1512 (arch. nat. P 180, 2). — *La foirest de Rouge-Fossé*, 1603 (*ibid.* P 180, 104). — *Forêt de la Verrerie; bois de la Verrerie*, 1783 (état du dioc. de Soissons, p. 6 et 112).
- ROUGE-MAISON (LA)**, anc. m. c^m de Châtillon-sur-Marne. — *La Rouge-Maison soubz Chastillon*, 1522 (Longau, c. 2).
- ROUGE-MAISON (LA)**, anc. f. c^m de Giffaumont. — *Rouge-Maison*, xviii^e siècle (Cassini). — *La Maison-Rouge*, 1861 (dioc. anc. de Châl. t. II, p. 346).
- ROUGE-MAISON (LA)**, f. c^m de Grauves. — *La Rouge-Maison*, 1341 (Argensolles, c. 2). — *Rouge-Maison*, 1862 (Guérard, p. 185).
- ROUGEMONT**, m. c^m de Souain.
- ROUGE-PERTE**, lieu-dit, c^m de Cramant.
- ROUGES-MAISONS (LES)**, lieu-dit, c^m de Chavot.
- ROUILLET (LE)**, affl. de la Vesle; arrose les finages de Chamery et de Villers-aux-Neuds.
- ROUILLET (LE)**, affl. de l'Yèvre; arrose les territoires d'Herpont et de Dampierre-le-Château. — *Le Rouillon*, 1860 (Cornet-Paulus).
- ROUILLIS (LES)**, h. c^m de Tréfol. — *Rolloiz, Roillart*, comm. du xiii^e siècle (cart. de N.-D. de Paris, t. I, p. 145 et 157). — *La Rolleie*, v. 1222 (livre des vass. de Champ.). — *Le Rouillis*, 1379 (arch. nat. MM 1094, f° 38). — *Les Rouillis*, 1651 (minutes Labbé, à Montmirail).
- ROUILLIS (RUISSEAU DES)**, c^m de Troisfontaines.
- ROULOT**, écart, c^m d'Esternay (Cornet-Paulus).
- ROUSSAT**, h. c^m de Courbataux. — *Roussay*, 1489 (chât. de Montmirail). — *Roussa*, 1560 (minutes Labbé, à Montmirail).
- ROUSSELOTS (LES)**, f. c^m de Bouchy-le-Repos. — *Les Rousselots, paroisse de Bouchy-le-Repos*, 1759 (Audecy, c. 4).
- ROUSSET**, m. c^m de Thillois.
- ROUSSET-AU-SOLEIL-D'OR**, m. c^m de Thillois.
- ROUSSIPRÉ**, étang, c^m de la Neuville-aux-Bois. — *Roucy-Pré qui fu ledit feu Regnardin [s' de la Neuville], séant entre Espance et la Nueville-aux-Bois*, 1389 (arch. nat. P 183, 47). — *Ung estang assis en la fin de la Neuville-aux-Bois, appelé l'Estang Roussepré*, 1509 (*ibid.* P 207, 13). — *L'estang de Roussipré*, 1538 (*ibid.* P 184, 94). — *L'étang de Roucipré*, 1701 (*ibid.* P 222, 222).
- ROUSSISSON**, f. c^m de Béru, de Cernay-lez-Reims et de Nogent-l'Abbesse. — *Roussissons*, comm. du xiv^e siècle (arch. adm. de Reims, t. I, p. 1090). — *Roussillon*, 1847 (lieux habités). — *Roucillon, Roucisson*, 1860 (Cornet-Paulus).
- ROUSSY**, lieu-dit, c^m de Doucey.
- ROUTE-DE-PARIS (LA)**, m. c^m de Champigny.
- ROUTE-DE-VILLETTE (LA)**, m. c^m de Fismes.
- ROUTE-DE-VITRY (LA)**, m. c^m d'Huiron.
- ROUVELLE (LA)**, anc. f. c^m de Servon-Melzicourt. — *La Rouvelle*, 1529 (Barthélemy, cant. de Ville-sur-Tourbe, p. 89).
- ROUVROY**, c^m de Ville-sur-Tourbe. — *Rovroi*, 1217 (S.-Remy de Reims, l. 357). — *Rouvetum*, 1246 (Moiremont, c. 1). — *Rouvroi*, 1253 (*ibid.*). — *Rouvray*, 1346 (arch. adm. de Reims, t. II, p. 1099). — *Terra nuncupata l'Aham de Rouvroi . . . eadem censa de Rouvroi*, 1529 (*ibid.*). — *Les terres appelées Rouvroi, assises assez proche de Sommetourbe et de Sommesuippes*, 1662 (*ibid.*). — *La ferme de Rouvroi*, 1766 (*ibid.*). — *Rouvroi-sur-Dormoise*, 1845 (dict. des postes).
- En 1789, Rouvroi était compris dans l'élection de Reims et suivait la coutume de Vitry. Son église paroissiale, diocèse de Reims, doyenné de Cernay-en-

- Dormois, était dédiée à saint Maurice; l'abbé de Moiremont et celui de Saint-Remy présentaient alternativement à la cure.
- ROUVROY, h. détr. c^m de Baconnes (renseign. local).
- ROUVROY, f. c^m de Chaumazy. — *Rouvroi*, 1213 (cart. de S.-Denis de Reims, p. 72). — *Domus de Rouvroj*, 1277 (S.-Denis de Reims, l. Chaumazy). — *Domus de Rouvroj juxta Chaumissiacum*, 1285 (cart. de S.-Denis de Reims, p. 260). — *La maison de Rouvroj delez Chaumusy*, 1352 (*ibid.* p. 429). — *La maison de Rouvroix*, 1508 (archev. de Reims, c. 6). — *Rouvoij*, xviii^e (Cassini).
- ROUVROY, m. c^m d'Étoges. — *Rouvroj*, *Rouvray*, 1508 (arch. nat. P 207, 12).
- ROUVROY, h. c^m de Fèrebrianges. — *Rouvroj*, 1605 (arch. nat. P 190, 56).
- ROUVROY, f. détr. c^m de Saint-Remy-sur-Bussy. — *Le gaingnais de Rouvroj séant ou ban doudit Saint-Remy*, 1366 (arch. nat. P 183, 17).
- ROUX (LES), m^m, c^m de Barbonne-et-Fayel.
- ROYENNES (RUISSEAU DES), c^m de Cheminon.
- ROYERIE (LA), f. c^m de la Caure. — *La Rouairye*, 1673 (arch. nat. Q¹ 681). — *La Roaris*, xviii^e s^e (Cassini). — *Le Royerie*, autrefois *Rouërie*, 1827 (Chalette, annuaire de la Marne, p. 169). — *La Rouarie*, 1847 (lieux habités). — *La Rouairie ou Royerie*, 1860 (Cornet-Paulus).
- ROYON, f. c^m de Vienne-le-Château. — *Leprosi de Roium*, *Roiums*, 1208 (cart. de Moirem. f^o 416 r^o). — *Roion*, 1210 (Moiremont, c. 12). — *Royon*, 1392 (arch. nat. P 183, 73).
- Cette ferme, ancienne maladrerie, ne paraît plus exister aujourd'hui; elle figure cependant encore, au siècle dernier, sur la carte de Cassini.
- RU (RUISSEAU DU), affl. du Fion, c^m de Bassu.
- RUBE (LA), écart, c^m de Vandeuil.
- RUCHEZ (LE), ruiss. c^m de Saint-Lumier-en-Champagne.
- RU-DU-PRÉ (RUISSEAU DU), c^m de Dormans.
- RUE (LA), un des m^m de Porte-Marne, à Châlons-sur-Marne. — *Les deux moulins à blé de Porte-Marne, séans audit Chaalons, appartenans à ladite commanderie, l'un nommé la Rue et l'autre Crochette*, 1490 (la Neuv. c. 5).
- RUE (LA), h. c^m de Festigny-les-Hameaux. — *Le hameau de la Rue, parroisse dudit Festigny*, 1673 (arch. nat. Q¹ 674).
- RUE-AUX-RONCES (LA), h. c^m d'Outines. — C'est probablement ce hameau que Cornet-Paulus, en 1860, indique, en le divisant en deux parties, de la manière suivante : *le hameau de la Grande-Rue, la Petite Haute-Rue* (p. 186).
- RUE-DE-L'ALLEU (LA), ancien nom d'une partie de Verneuil. — *La rue de l'Aluef*, 1393 (arch. nat. P 180, 123). — *En la ville de Verneuil, en la rue de l'Aluef*, 1508 (*ibid.* P 180, 146). — *La Leue*, 1508 (*ibid.* P 161, 313).
- RUE-DE-LA-PISSOTTE (LA), ancien nom d'une partie de Verneuil. — *La rue de la Pissotte*, 1408 (arch. nat. P 180, 146). — *La Pissotte*, 1508 (*ibid.* P 161, 315).
- RUE-DE-LAVAL (LA), ancien nom d'une partie de Verneuil. — *En la ville de Verneuil, en la rue de Laval*, 1412 (arch. nat. P 180, 151).
- RUE-DE-NOISE (LA), f. c^m du Vézier. — *La Rue de Noise*, xviii^e siècle (Cassini). — *La Rue de la Noise*, 1784 (Courtalon, t. III, p. 273). — *La Rue-Noise*, 1860 (Cornet-Paulus).
- RUE-DES-CROCHETS (LA), h. c^m de Cramant.
- RUE-DES-FORGERONS (LA), lieu-dit, c^m de Champguyon. Ce nom indique le lieu occupé par les forgerons de Champguyon avant 1652, date à laquelle le pays fut dévasté par les Lorrains.
- RUE-DES-HALLEQUINS (LA), anc. lieu-dit, c^m d'Esternay. — *La grand rue allant dudit Viviers à Esternay, appelée la rue des Hallequins*, 1553 (arch. nat. P 178, 71).
- RUE-DES-MOULIÈRES (LA), écart, c^m de la Chapelle-sur-Orbais.
- RUE-DES-MOUTONS (LA). Au XIII^e siècle, des chevaliers portaient le nom de cette localité qui, selon toute apparence, n'était pas fort éloignée d'Aulnay-l'Aître et de Soudron. — *Hugo, miles de Vico Ovium*, 1211 (chap. de Châl. a. 4, l. 12).
- RUE-DU-CLOS (LA), m^m, c^m de la Celle-sous-Chantemerle.
- RUE-DU-MOULIN (LA), lieu-dit, c^m de Wez, près d'un moulin détruit, sur la Prosnes.
- RUE-FERRÉE (LA), lieu-dit, c^m de Vandières.
- RUE-HAUTE (LA), m^m, c^m de Drosnay.
- RUE-LE-COMTE (LA), h. c^m du Gault. — *Alchisius de Vico Comitii*, 1179 (S.-Nicolas de Sézanne, c. 9). — *La Rue-le-Comte, en la parroisse du Gault*, 1493 (arch. nat. Q¹ 680). — *Rue-le-Comte*, xviii^e siècle (Cassini).
- RUE-L'ÉVÊQUE (FIEF DE LA), mouvant de Verneuil. — *Le fief de la Rue l'Evêque*, 1603 (arch. nat. P 181, 22).
- RUES (LES), écart, c^m de Bouilly (Cornet-Paulus).
- RUES (LES), anc. écart, c^m de Mécringes. — *Aux Russes, parroisse de Mécringes*, 1489 (chât. de Montmirail).
- RUE-SUR-BLAISE (LA), h. c^m de Laricourt. — *Rue-sur-Blaise*, xviii^e siècle (Cassini). — *La Rue-sur-Blaise*, 1860 (Cornet-Paulus).

RUE (LE), ruiss. affl. du Noron; arrose le finagé de Bouilly. — *Ung ruisseau appelé le ruisseau de Ruel, qui est en une naue, de l'église Saint-Lié en montant et allant assez près dudit Courmars suivant la montagne, estant sur le terroir dudit Onrezy*, 1531 (chap. de Reims, l. 27).

RUFFY, vill. dét. c^{de} de Bétheny. — *Thomas de Ruffeyo*, 1193 (chap. de Châl. c. 48). — *Ruffeyum*, 1227 (cart. du chap. de Reims, f. 317 v^o). — *Ruffeium*, 1231 (chap. de Reims, l. Béru). — *Ruffi, Ruffi*, 1234 (cart. de S.-Thierry, f^o 12 v^o et 15 r^o). — *Ruffy*, 1248 (cart. B du chap. de Reims, f^o 317 v^o). — *Ruffi*, 1254 (cart. de S.-Thierry, f^o 304 v^o). — *Ruffei*, 1257 (cart. A de Saint-Remy de Reims, p. 181). — *Rufeium*, v. 1260 (nécr. de l'église de Reims, p. 86). — *Ruffiacum*, v. 1300 (arch. adm. de Reims, t. II, p. 1). — *Ruffey*, 1329 (*ibid.* t. II, p. 603). — *La mairie de Ruffy*, 1375 (*ibid.* t. III, p. 407). — *Item, [l'archevêque] a aussi delez Reims, une ville appelé Ruffy. . . ; mais il n'y a aucuns habitants ne habitacion, mais est du tout inhabitable par les fortunes de la guerre*, 1385 (*ibid.* t. III, p. 651). — *Une pièce [de terre], en lieu dit Cheu-*

cheux, contenant cinq quartels et fait la separation du terroir de Brimontel et de Ruffy, 1500 (Sainte-Claire, c. 2).

Au commencement du XIV^e siècle, Ruffy était le siège d'une paroisse qui avait Bétheny et Tourizet pour succursales (arch. adm. de Reims, t. I, p. 1063).

RUISSEAU (LE), f. c^{de} de Soisy-aux-Bois. — *Une autre ferme appelée la ferme du Ruisseau, laquelle ferme est située au-dessus du château de Soisy-aux-Bois*, 1734 (arch. nat. Q 678).

RUISSEAU-DE-MARSENET (LE), fief, c^{de} de Marson (dioc. anc. de Châl. t. II, p. 76).

RU-JACQUIER, f. c^{de} d'Igny-le-Jard. — *Le Ru-Jacquer*, XVIII^e siècle (Cassini).

RU-MOREL, h. détr. c^{de} du Châtelier. — *Rup-Morel*, 1633 (lieux régis par la cont. de Vitry).

RUPILLERIE (LA), lieu-dit, c^{de} d'Arcis-le-Ponsart.

RUPION (RUISSEAU DE), affl. du Noron, c^{de} de Pargny et de Sainte-Euphrase.

RURT (LE), ruiss. affl. de la Droyes; arrose le finagé de Champaubert-aux-Bois.

RUSSON (LE CHÂTEAU DE) et **LA PORTE DE RUSSON**, lieux-dits, c^{de} de Loisy-en-Brie.

S

SABLES (LES), m. c^{de} du Vézier (Cornet-Paulus).

SABLIERE (LA), écart, c^{de} d'Hautvillers (Cornet-Paulus).

SABLONNIÈRE (LA), m. c^{de} de Trigny.

SABOTERIE (LA), lieu-dit, c^{de} de Belval (c^{de} de Châtillon-sur-Marne).

SABOTERIE (LA), lieu-dit, c^{de} de Belval (c^{de} de Dommartin-sur-Yèvre).

SABOTERIE (LA), lieu-dit, c^{de} de Boursault.

SABOTERIE (LA), lieu-dit, c^{de} de la Caure.

SABOTERIE (LA), lieu-dit, c^{de} de Servon-Melzicourt.

SABOTERIE (LA), lieu-dit, c^{de} de Serzy-et-Prin.

SABOTIÈRE (LA), m. forest. c^{de} de Troisfontaines.

SACT, c^{de} de Ville-en-Tardenois. — *Saciacus, Saceius*, v. 850 (polypt. de S.-Remy). — *Saciacum*, 987-996 (Marlot français, t. II, p. 809). — *Satiacum*, comm. du XI^e s^e (polypt. de S.-Remy). — *Sacheium*, 1154 (arch. adm. de Reims, t. I, p. 329).

— *Satiacum*, 1215 (cart. A de S.-Remy, p. 90).

— *Sacy*, v. 1222 (livre des vass. de Champ.). — *Saceyum*, 1226 (cart. A de S.-Remy, p. 141).

— *Sacé*, v. 1263 (arch. adm. de Reims, t. I, p. 824).

— *Sacy en la Montaigne; Sacy-en-la-Montaigne de*

Marne.

Reims, 1384 (*ibid.* t. III, p. 622 et 605). — *Sacy in Montana*, 1401 (S.-Nicaise, c. 8). — *Sassy*, 1442 (*ibid.*).

En 1789, Sacy était compris dans l'élection et suivait la coutume de Reims. Son église paroissiale, diocèse de Reims, doyenné de la Montagne, était dédiée à saint Remy; l'abbé de Saint-Remy de Reims présentait à la cure.

SAGET, fief, à Sainte-Menehould. — 1676 (dioc. anc. de Châl. t. I, p. 276).

SAILLY, écart, c^{de} de Châtrices (Cornet-Paulus).

SAILLY, seigneurie, près de Ponthion. — *Sailiacum*, v. 1252 (arch. nat. J 202, 48). — *Sailly*, 1408 (*ibid.* P 207, 5).

SAINTE-ARDON (LA CROIX DE), lieu-dit, c^{de} de Villiers-aux-Corneilles.

SAINTE-AMAND, c^{de} de Vitry-le-François. — *Sanctus Amandus*, 1100 (cart. de Châl. cop. Gaignières, p. 73). — *Sanctus Amendus*, 1257 (Cheminon, c. 20). — *Saint Amant*, 1372 (chap. de Châl. a. 6, l. 13). — *Saint-Amand en Pertoix*, 1399 (Monthiers, c. 2). — *Saint-Ament*, 1476 (chap. de Châl. a. 6, l. 14). — *Saint-Aman*, 1511 (arch.

- nat. P 161, 68). — *Amand-sur-Fion*, 1773 (Puisseux, p. 305). — *Montfion*, 1794 (arch. nat. F¹ 7). — *Saint-Amand-sur-Fion*, 1876 (dict. des postes).
- Saint-Amand faisait partie, en 1789, de l'élection de Vitry et suivait la coutume de Châlons. Son église paroissiale, diocèse de Châlons, doyenné de Vitry-le-Brûlé, était consacrée à saint Amand; le chapitre cathédral de Châlons présentait à la cure.
- SAINT-AMAND, loc. détr. c^m d'Ablois-Saint-Martin. — *Sanctus Amandus de Avlois*, 1262 (la Chartroye, c. 6). — *Sanctus Amand*, 1521 (arch. nat. P 179, 100).
- SAINT-AMAND, lieu-dit, c^m de Beine.
- SAINT-AMAND, lieu-dit, c^m de Malfrecourt.
- SAINT-AMAND, lieu-dit, c^m de Moronvilliers.
- SAINT-AMAND, vill. détr. c^m de Prosmes.
- SAINT-AMANDERIE (La), lieu-dit, c^m du Baizil.
- SAINT-ANDRÉ, h. c^m de Baudement.
- SAINT-ANDRÉ, lieu-dit, avec vestiges de constructions (d'une chapelle, selon toute apparence), c^m de Faux-Fresnoy.
- SAINT-ANTOINE, lieu-dit, c^m d'Avenay.
- SAINT-ANTOINE, lieu-dit, c^m de Broussy-le-Petit.
- SAINT-ANTOINE, ff. c^m d'Épernay et de Mardeuil. — *Grangia dicti monasterii [Sancti Martini Sparnacensis] que dicitur Bursaudi Fons*, 1269 (cart. de Saint-Martin d'Épernay, p. 168). — *Boursault-Fontaine*, 1284 (*ibid.* p. 172). — *Villa de Boursault-Fontaine*, 1409 (Nicaise, Épernay, t. II, p. 39). — *La grange ou cense Saint-Antoine, Saint-Antoine-aux-Bois*, milieu du XVIII^e siècle (*ibid.* p. 38-39). — Vers le même temps, Cassini figure sur sa carte deux fermes qu'il distingue par les noms de *Grand-* et de *Petit-Saint-Antoine*.
- SAINT-ANTOINE, f. c^m de Lagery. — *Le fief de Saint-Anthoine*, 1634 (arch. nat. P 191, 14). — *Vieux-Saint-Antoine*, 1847 (lieux habités).
- SAINT-ANTOINE, f. c^m de Nanteuil-la-Fosse.
- SAINT-ANTOINE, m. c^m d'Oger.
- SAINT-ANTOINE (RU DE), affl. de la Vieille-Marne; arrose le territoire de Vauciennes.
- SAINT-ARNOULD, lieu-dit, c^m de Possesse.
- SAINT-AUBEUF, vill. détr. c^m de Cauroy-lez-Hermonville et de Bouvancourt. — *Altare de Sancto Obodo*, 1097 (Gall. christ. t. X, c. 35). — *Sanctus Obodus*, 1154 (S.-Thierry, c. 4, l. 32). — *Sanctus Obovis*, v. 1190 (cart. † de l'archev. de Reims, f^o 209 r^o). — *Sanctus Obodus*, 1269 (cart. de S.-Thierry, f^o 293 v^o). — *Saint-Orbucl*, coinm. du XIV^e s^e (arch. adm. de Reims, t. I, p. 1090). — *Saint Obuef*, 1324 (*ibid.* p. 379). — *Saint-Obouf*, 1597 (S.-Thierry, c. 2, l. 15). — *Dans l'étendue de ce*
- doyenné [de Fismes], et à une petite lieue de Bouvencourt, paroisse de notre diocèse, il y a eu autrefois une église sous l'invocation de SAINT AUBEUF, de laquelle il ne reste présentement aucun autre vestige qu'une petite chapelle*, 1674 (chap. de Reims, l. Bouvancourt). — *Saint-Obouf*, 1728 (cout. de Reims, p. 664). — *Saint-Obouf ou Saint-Aubeuf*, 1860 (Cornet-Paulus).
- Une source du territoire de Cauroy-lez-Hermonville se nomme encore la *Fontaine Saint-Aubeuf*.
- SAINT-AVERTIN, chap. c^m de Saint-Briec.
- SAINT-BARTHÉLEMY, f. c^m de Saint-Memmie.
- SAINT-BASLE, lieu-dit, c^m de la Cheppe.
- SAINT-BASLE, abb. détr. c^m de Verzy. — Cette abbaye d'hommes de l'ordre de Saint-Benoît fut fondée au diocèse de Reims. — *Sanctus Basolus*, v. 948 (Flodoard). — *Sanctus Bazolus*, 1085 (Marlot latin, t. II, p. 179). — *Saint-Barle*, v. 1220 (arch. nat. P 193, 83). — *Saint-Bale*, 1268 (S.-Basle, l. 33). — *Saint-Baale*, 1274 (*ibid.* l. 26). — *Saint-Balle*, 1285 (feoda Campanie, n^o 339). — *Monasterium Sancti Basoli juxta Remis*, 1304 (S.-Basle, l. 1). — *Saint-Baule*, 1338 (*ibid.* l. 17). — *Saint-Baale les Reinz*, 1383 (arch. adm. de Reims, t. III, p. 528). — *Saint-Baale les Reims*, 1478 (S.-Basle, l. 22). — *Saint-Basle en la Montaigne de Reims*, 1531 (*ibid.*).
- SAINT-BASLE, vill. détr. c^m de la Cheppe. — *Altare in villa que dicitur Sancti Basoli*, 1128 (cart. de S.-Nicaise, f^o 18 v^o). — *Saint Bale*, v. 1222 (livre des vass. de Champ.). — *Sanctus Basolus juxta Buxoium*, 1238 (chap. de Châl. a. 4, l. 57). — *Le moulin à blef et pilles que on dit le moulin de Saint-Baale, séant entre Buissi et la Cheppe*, 1396 (arch. nat. P 208, 41). — *Audit Saint-Basle souloit veoir une chappelle dont à nous appartenait le patronage qui, de présent, est en ruyne, et n'y a de présent apparence de chappelle ne revenu*, 1516 (*ibid.* P 184, 80). — *Le moulin Saint-Basles*, 1647 (*ibid.* P 216, 139).
- SAINT-BASLE (RUISSEAU DE), c^m de Verzy.
- SAINT-BASLEMONT, loc. détr. dont la situation précise n'a pas encore été déterminée. — *Sancti Basolimonis*, 1138 (Montiers, c. 1).
- SAINT-BERNARD (LE BOUT), lieu-dit, c^m de Faux-Fresnoy.
- SAINT-BIEZ (LA PIÈCE) ou plus correctement SAINT-BLIER, lieu-dit, c^m de Mondement-Montgivroux.
- SAINT-BLAISE, lieu-dit, c^m de Sermaize.
- SAINT-BON, c^m d'Esternay. — *Saint-Bon*, v. 1274 (arch. nat. J 205, 31 bis). — *Sanctus Bonitus*, 1381 (pouillé de Troyes, A 329). — *Saimbon*,

- 1734 (arch. nat. P 198, 10). — *Bonval*, 1794 (*ibid.* F¹ 7).
- En 1789, Saint-Bon était compris dans l'élection de Sézanne et suivait la coutume de Meaux. Son église paroissiale, diocèse de Troyes, doyenné de Sézanne, était dédiée à saint Bon; l'évêque de Troyes en était collateur.
- SAINT-BRICE**, vill. c^{ne} de Saint-Brice-et-Courcelles. — *Saint-Bri*, comm. du XIV^e siècle (arch. adm. de Reims, t. I, p. 1090). — *Sanctus Bricius juxta Remis*, 1303-1312 (*ibid.* t. II, p. 1047). — *Saint-Bry*, 1328 (*ibid.* t. II, p. 524). — *Sanctus Bricius juxta Remis*, 1346 (*ibid.* t. II, p. 1046). — *Saint-Bry les Reims*, 1384 (*ibid.* t. III, p. 582). — *Saint-Brice*, 1522 (arch. lég. de Reims, cout. p. 754). — *Saint-Brice*, 1556 (*ibid.* p. 901). — *Liberté-sur-Veale*, 1793 (Puisieux, p. 305). — *Montringuieux* [ou plus exactement *Montinguieux*], 1794 (arch. nat. F¹ 7). — *Courcelles-Saint-Brice*, 1847 (lieux habités).
- Saint-Brice faisait partie, en 1789, de l'élection et suivait la coutume de Reims. Son église paroissiale, diocèse et doyenné de Reims, était consacrée à saint Brice; le tournoir du chapitre métropolitain présentait à la cure.
- SAINT-BRICE-ET-COURCELLES**, c^{ne} de Reims, nom officiel de la commune dont Saint-Brice est le chef-lieu; elle est déjà désignée ainsi en 1804 (ann. de l'an XIII, p. 77).
- SAINT-BRISSON**, f. c^{ne} de Corfélix. — *La ferme de Saint-Brisson*, 1720 (Saugrain, t. I, p. 473). — *Brisson* ou *Saint-Brisson*, 1860 (Cornet-Paulus).
- SAINT-BUQUAIRE**, chap. détr. près d'Huiron. — *Lequel alleu [de Camponia] distant dudit Huyron d'un quart de lieu ou environ, où jadis [avoient] un[e] maison, et chapelle fondèrent en l'honneur de saint Bucquaire, et de présent n'y a riens*, 1464 (cart. d'Huiron, p. 540).
- SAINT-CHAMANT (LES)**, lieu-dit, c^{ne} de Chouilly.
- SAINT-CHAMANT**, lieu-dit, c^{ne} de Cuis.
- SAINT-CHARLES**, m. c^{ne} de Vitry-le-François.
- SAINT-CHERON**, c^{ne} de Saint-Remy-en-Bouzemont. — *Sanctus Caranus*, 1171 (S.-Memmie, c. 1). — *Sanctus Karanus*, v. 1172 (feoda Camp. n^o 78). — *Sanctus Charanus*, 1173 (hist. de la maison de Broyes, p. 23). — *Sanctus Karanus*, 1178 (S.-Memmie, c. 1). — *Sanctus Karonis*, 1185 (cart. de Châl. cop. Gaignières, p. 80). — *Sanctus Karonnus*, 1187 (cart. d'Huiron, p. 214). — *Sanctus Cherio*, 1210 (liber princip. 5992, f^o 109 v^o). — *Saint-Chinum*, 1215 (Teulet, trésor des chartes, t. I, p. 422). — *Seincherun*, *Saint-Cheron*, *Saint-Kaurain*, *Saint-Cheiron*, *Saint Kaurin*, v. 1222 (livre des vassaux). — *Saint-Chenon*, 1231 (Teulet, trésor des chartes, t. II, p. 208). — *Saint-Chenum*, *Saint-Chenom*, v. 1274 (arch. nat. J 202, 45). — *Sanctus Cheronnus*, 1286 (cart. d'Huiron, p. 217). — *Saincheron*, 1367 (arch. nat. Q¹ 681¹, 36). — *Sincheron*, 1376 (*ibid.* P 204, 174). — *Sanctus Caronnus*, 1405 (pouillé de Châl. f^o 76 v^o). — *Chaint-Cheron*, 1633 (lieux régis par la cout. de Vitry). — *Chéron*, 1793 (Puisieux, p. 305). — *Montcheron*, 1794 (arch. nat. F¹ 7).
- En 1789, Saint-Cheron était compris dans l'élection et suivait la coutume de Vitry. Son église paroissiale, diocèse de Châlons, doyenné de Perthes, était dédiée à saint Chéron; l'abbé de Saint-Memmie présentait à la cure.
- SAINT-CHRISTOPHE**, lieu-dit, c^{ne} de la Neuville-aux-Bois.
- SAINT-CHRISTOPHE**, lieu-dit, c^{ne} de Pontfaverger.
- SAINT-CHRISTOPHE**, lieu-dit, c^{ne} de Ripont.
- SAINT-CLAIR**, loc. dét. et de situation indéterminée. — *Sanctus Clerus*, v. 1201 (feoda Camp. n^o 295). — *Saint-Cler*, v. 1222 (livre des vass. de Champ.).
- SAINT-CLAUDE**, chap. détruite,auj. cimetière, c^{ne} de Gerday-en-Dormois. — La chapelle est indiquée par Cassini.
- SAINT-CLÉMENT**, lieu-dit, c^{ne} de Méry-Prémecy.
- SAINT-COUTET**, lieu-dit, c^{ne} de Pontfaverger.
- SAINT-COUTIN**, lieu-dit, c^{ne} de Bétheniville.
- SAINT-CRÉPIN**, lieu-dit, c^{ne} de Frignicourt.
- SAINT-CRÉPIN**, prieuré détr. c^{ne} de Possesse. — *Vivianus, prior Sancti Crispini*, 1154-1161 (cart. de Montiers, 10946, f^o 13 r^o). — *Ecclesia Sancti Crispini*, 1213 (S.-Pierre-aux-Monts, c. 2). — *Sanctus Crispinus juxta Possessam*, 1234 (la Charmoye, c. 2). — *L'église de Saint-Crespin de Possesse*, 1244 (S.-Pierre-aux-Monts, c. 18). — *L'église de Saint-Crespin de Possesse*, 1267 (*ibid.*). — *La maison de la priolée de Saint-Crespin-de-Poucesse*, 1307 (*ibid.*). — *Saint-Crespin* (arch. nat. Q¹ 662). — *Prioratus . . . Sanctorum Crispini et Crispiniani, vulgo de Possesse . . . prieuré simple de S.-Crépin et Crépinien de Possesse*, 1709 (S.-Pierre-aux-Monts, c. 18).
- SAINT-DENIS**, loc. détr. près d'Arzillières. — *Sanctus Dionisius juxta Arzillieras, Sanctus Dionysius*, 1256-1270 (hommages faits à Thibaud V).
- SAINT-DENIS**, écart, c^{ne} de Pontfaverger (Cornet-Paulus).
- SAINT-DENIS**, chap. détr. c^{ne} de Sermiers. — L'existence d'une chapelle au lieu-dit Saint-Denis, bois appartenant à l'abbaye de Saint-Denis de Reims, est constatée par la visite archiépiscopale de 1717 (E. de Barthélemy, canton de Verzy, 89).

SAINT-DREON, chap. c^{me} de Warmeriville (Cassini).
 SAINTE-ANNE, lieu-dit, c^{me} d'Ay.
 SAINTE-ANNE, faubourg de Reims. — *Sancta Anna*, v. 1375 (arch. adm. de Reims, t. III, p. 419).
 SAINTE-ANNE, h. détr. c^{me} de Saint-Thierry.
 SAINTE-ATHEUE, chap. détr. c^{me} de Lagery. — *Une chappelle nommée communément la chapelle Sainte-Atheue*, 1553 (cart. de Coigny, p. 600).
 SAINTE-AVOIE, lieu-dit, c^{me} de Venteuil. — *Saint-Avoiesur-Venteuil* est indiqué comme écart de la c^{me} de Venteuil, 1860 (Cornet-Paulus).
 SAINTE-BOURBON, lieu-dit, c^{me} de Binson-Orquigny.
 SAINTE-CATHERINE, ancien lieu-dit, à Verneuil. — *Sainte Katherine*, 1512 (arch. nat. P 181, 4).
 SAINTE-COLOMBE, lieu-dit, c^{me} de Lucy. — *Sainte-Colombe* est encore aujourd'hui le vocable de l'église paroissiale de Lucy. — Voy. Lucy.
 SAINTE-CORNILLE, lieu-dit situé près le vill. détr. de Marqueuse, c^{me} de Fresne.
 SAINTE-CROIX, f. c^{me} de Dormans.
 SAINTE-CROIX, ancien prieuré, c^{me} de Frignicourt. — *Le prieuré de Sainte-Croix de Vitry*, 128 (arch. nat. Q¹ 668). — *Le prieuré de Sainte-Croix qui est au bout dudict Frignicourt*, 1571 (*ibid.* P 179, 113).
 SAINTE-EULALIE, chap. détr. c^{me} de Corrobert. — *Saint-Hulas*, 1464 (cart. de Coigny, p. 539). — *Sainte-Eulalie*, 1628 (Orbais, minutes Longnon).
 SAINTE-EULALIE, chap. détr. c^{me} de Dormans. — Elle existait encore au siècle dernier (Cassini); la prononciation populaire de ce nom est, dit-on, *Sainte-Eula*.
 SAINTE-EUPHRAISE, vill. c^{me} de Saint-Euphrase-et-Clairizet. — *Sancta Eufrasia*, 1066 (Marlot latin, t. I, p. 621). — *Sancta Eufrasia*, 1249 (cart. B du chap. de Reims, f^o 295 v^o). — *Sainte Freze*, comm. du XIV^e siècle (arch. adm. de Reims, t. I, p. 1089). — *Sainte-Frèze*, 1358 (*ibid.* t. III, p. 109). — *Sancta Fraza*, 1550 (chap. de Reims, c. 12). — *Sainte-Freize*, 1586 (*ibid.* 24). — *Ardre-court*, 1794 (arch. nat. F¹ 7).
 En 1789, Sainte-Euphrase faisait partie de l'élection et suivait la coutume de Reims. Son église paroissiale, diocèse de Reims, doyenné de la Montagne, était consacrée à saint Sylvestre; l'archevêque de Reims en était collateur.
 SAINTE-EUPHRAISE-ET-CLAIRIZET, c^{me} de Ville-en-Tardenois. C'est, depuis 1844 (ann. de la Marne, pour 1845, p. 63), le nom officiel de la commune dont Saint-Euphrase est le chef-lieu.
 SAINTE-FERME, lieu-dit, c^{me} d'Argers.
 SAINTE-GEMME, c^{me} de Châtillon. — *Sancta Gemma*,

1097 (cart. de S.-Martin-des-Champs, LL 1351, f^o 1 r^o). — *Sainte-Gemina*, *Sainte-Gemme*, v. 1222 (liv. des vass. de Champ.). — *Sainte-Jame*, 1396 (arch. nat. P 208, 23). — *Sainte-Gemme-en-Tardenois*, 1531 (*ibid.* P 162, 131). — *Marinville-Libre*, 1793 (Puiseux, p. 305). — *Montagron*, 1794 (arch. nat. F¹ 7).
 En 1789, Sainte-Gemme faisait partie de l'élection d'Épernay et suivait pour partie la coutume de Vitry, pour partie celle de Vermandois. Son église paroissiale, diocèse de Soissons, doyenné de Châtillon-sur-Marne, était dédiée à saint Hilaire; le prieur de Sainte-Gemme présentait à la cure.
 SAINTE-GENEVIÈVE, chap. détr. c^{me} de Bezannes. — *Altare Sancte Genovefe cum capellis suis, que sunt apud Bisannas et Lut*, 1119 (Gall. christ. t. X, c. 36). — *Capella Sancte Genovephe juxta Remis, sita infra fines parrochie de Besannes*, 1303-1312 (arch. adm. de Reims, t. II, p. 1055).
 SAINTE-GENEVIÈVE, lieu-dit, c^{me} de Boult-sur-Suippe.
 SAINTE-GENEVIÈVE, anc. prieuré, c^{me} de Vitry-le-Brûlé. — *Altare Sancte Genovefe de Vitreo*, 1097 (S.-Pierre-aux-Monts, c. 16). — *Prioratus Sancte Genovefe de Vitriaco*, 1207 (*ibid.*). — *Prioratus Sancte Genovephe (sic)*, 1268 (*ibid.*). — *La prieuré de Sainte-Genève de Vitry*, 128. (arch. nat. Q¹ 668¹). — *L'église de Sainte-Genève de Vitry*, 1328 (S.-Pierre-aux-Monts, c. 16). — *Le prieuré de Sainte-Genève-les-Vitry*, 1400 (*ibid.* c. 28). — *Ladite église et prieuré de Sainte-Genève est assis près de Vitry, en un hault lieu que on dit communément en Mont-Royer, . . . en laquelle avoit anciennement un beau cloistre avecques autres grands édifices*, 1462 (arch. nat. Q¹ 662).
 SAINTE-GERGOINE, f. détr. c^{me} de Dommartin-la-Planchette. — *La maison de Saint-Jergoine*, 1406 (arch. nat. P 184, 25). — *La maison que l'on dit Saint-Gergoine, séant à Dampmartin-sur-Aube*, 1446 (*ibid.* P 184, 63). — *La maison de Saint-Jergoine*, 1516 (*ibid.* P 184, 81). — *La maison de Saint-Gergonne, séant audit Dommartin*, 1509 (*ibid.* P 207, 13). — *La cense de Sainte-Gergoine*, 1805 (ann. de l'an XIII, p. 46).
 SAINTE-HÉLÈNE (LES MARAIS DE), lieu-dit, c^{me} de Monthelon.
 SAINTE-HÉLÈNE, m. c^{me} de Reims.
 SAINTE-LIVIÈRE, c^{me} de Saint-Remy-en-Bouzemont. — *Sancta Libaria*, 1135 (cart. d'Huiron, p. 18). — *Sancta Liveria*, 1141 (Gall. christ. t. X, c. 179). — *Sancta Lybaria*, 1239 (Hautesfont. c. 6). — *Sainte Livère*, XIII^e siècle (cart. de Cheminon, f^o 30 r^o). — *Sainte-Livière*, 1361 (arch. nat.

- P 163, 4). — *Sainte-Livière*, 1405 (*ibid.* P 179, 32). — *Sainte-Lyvière*, 1516 (*ibid.* P 166, 387). — *Saint-Livière*, 1667 (cart. d'Huiron, p. 190). — *Sainte-Livière*, 1720 (arch. nat. P 222, 165). — *Belle-Prairie*, 1793 (Puisieux, p. 306). — *Montlivière*, 1794 (arch. nat. F¹ 7).
- En 1789, Sainte-Livière était compris dans l'élection et suivait la coutume de Vitry. Son église paroissiale, diocèse de Châlons, doyenné de Perthes, était dédiée à sainte Livière; l'abbé d'Huiron présentait à la cure.
- SAINTE-MADELEINE**, prieuré, c^{me} de Courtisols (Cassini).
- SAINTE-MADELEINE**, égl. ruinée, c^{me} de Saint-Memmie. — *Ecclesia Sancte Marie Magdalene que est in suburbio Sancti Memmii, plurimum sepe depredata est* (S.-Memmie, c. 8).
- SAINTE-MARGUERITE**, lieu-dit, c^{me} d'Aumenancourt-le-Petit.
- SAINTE-MARGUERITE**, lieu-dit, c^{me} de Margerie. Ce nom est aussi à la fois l'ancien nom du village de Margerie et le vocable du prieuré [clunisien] de ce lieu. — Voy. MARGERIE.
- SAINTE-MARGUERITE**, ancien couvent de femmes, c^{me} de TIRQUEUX (Guérard, p. 356).
- SAINTE-MARIE**, f. c^{me} de Berméricourt.
- SAINTE-MARIE**, lieu-dit, c^{me} de Chaudfontaine.
- SAINTE-MARIE** (RUISSEAU DE), c^{me} de FISMES.
- SAINTE-MARIE-À-PY**, c^{me} de Ville-sur-Tourbe. — *Sancta Maria Api*, 1219 (chap. de Reims, l. S.-Souplet). — *Sancta Maria ad Pimum*, 1276 (cart. B du chap. de Reims, f^o 508 v^o). — *Sainte-Marie-à-Py*, 1384 (arch. nat. P 281, 115). — *Montagne-à-Py*, 1793 (Puisieux, p. 306). — *Val-Aumont*, 1794 (arch. nat. F¹ 7). — *Sainte-Marie-Apy*, 1804 (ann. de l'an XIII, p. 81).
- Sainte-Marie-à-Py faisait partie de l'élection de Rethel et était régi par la coutume de Vitry. Son église paroissiale, diocèse de Reims, doyenné de Bétheniville, était consacrée à Notre-Dame; l'abbé d'Hautvillers présentait à la cure.
- SAINTE-MENEHOULD**, chef-lieu d'arrondiss. — Cette ville était désignée sous le nom de *castrum Conthense* avant que les reliques de sainte Menehould, vierge du pays perthois, n'y fussent déposées (acta sanctorum, t. VI, octobris, p. 529 et 531). — *Sancta Menehout*, 1148 (cart. de Montiers, 10946, f^o 1 r^o). — *Sancta Menehuld*, 1152 (cart. de Touss. f^o 31 r^o). — *Santemanehout*, *Sancta Manehot*, 1154-1161 (cart. de Montiers, 10946, f^o 11 et 13 v^o, 14 r^o). — *Sancta Meneheldis*, 1154-1161 (Montiers, c. 3). — *Sainte-Manehaut*, 1163 (cart. de Montiers, 10946, f^o 4 v^o). — *Sancta Maneolt*, 1165 (*ibid.* f^o 22 r^o). — *Sancta Menehildis*, 1170 (Moiremont, c. 1). — *Sancta Menoldis*, v. 1172 (feoda Camp. n^o 25). — *Sainte-Meneheut*, 1178 (Montiers, c. 3). — *Sainte-Menehout*, 1164-1191 (*ibid.*). — *Sancta Manahildis*, 1197 (Châtrices). — *Sancta Meneoldis*, v. 1200 (Montiers, c. 4). — *Sancta Menehuld*, 1200 (arch. nat. J 193, 2). — *Sancta Manahildis*, 1201 (Moiremont, c. 1). — *Sancta Menehildis*, 1210 (arch. nat. KK 1064, f^o 262 r^o). — *Sancta Meneildis*, 1212 (Montiers, c. 2). — *Sancta Meneuld*, 1212 (liber principum, 5993, f^o 45 r^o). — *Sancta Manahuld*, 1213 (cart. de Montiers, 9905, f^o 117 v^o). — *Sancta Meneholdis*, *Sancta Meneholdys*, 1221 (liber principum, 5992, f^o 213 r^o). — *Sainte-Maneult*, *Sainte-Meneult*, *Sainte-Meneut*, *Sainte-Menout*, *Sainte-Manehout*, *Saint-Esmenot*, *Saint-Menout*, v. 1222 (livre des vass. de Champ.). — *Sancta Menehildis*, 1238 (Teulet, trésor des chartes, t. II, p. 384). — *Sancta Meneuld*, v. 1252 (arch. nat. J 202, 54). — *Sainte-Manehost*, 1252 (liber pontif. f^o 343 v^o). — *Sancta Manahuld*, 1263 (Moiremont, c. 1). — *Sainte-Meneold*, 1264 (dioc. anc. de Châl. t. I, p. 423). — *Sainte* ou *Saint-Menehold*, 1265 (cart. de Montiers, 9905, f^o 91 r^o). — *Sainte-Menehot*, v. 1274 (arch. nat. J 202, 48). — *Sainte-Menehost*, 1285 (feoda Camp. C 99 et 100). — *Sancta Menehuld*, 1296 (Touss. c. 6). — *Saint-Menehost*, *Sainte-Meneholt*, v. 1300 (extenta Camp.). — *Sainte-Menehout*, 1310 (Moiremont, c. 1). — *Sainte-Menehout*, 1320 (*ibid.* c. 10). — *Sainte-Manehoust*, 1323 (arch. nat. J 194, 15). — *Sainte-Meneheust*, 1326 (arch. adm. de Reims, t. II, p. 426). — *Sainte-Manehout*, 1342 (arch. nat. J 194, 28). — *Sainte-Menehout*, 1345 (cart. de Montiers, 9905, f^o 91 v^o). — *Sainte-Manehoust*, 1346 (arch. adm. de Reims, t. II, p. 1018). — *Sainte-Manehault*, 1384 (*ibid.* t. III, p. 663). — *Sainte-Manehault*, 1393 (arch. nat. P 185, 95). — *Sainte-Menehout*, 1396 (*ibid.* P 179, 9). — *Sainte-Meneheust*, xiv^e siècle (*ibid.* J 202, 46, addition). — *Sainte-Menehould*, 1407 (cart. de Montiers, 9005, f^o 92 r^o). — *Sainte-Manehould*, 1425 (arch. lég. de Reims, stat. t. I, p. 617). — *Sainte-Menehout-en-Champagne*, 1437 (arch. nat. P 166, 179). — *Sancta Meneuld*, 1464 (S.-Pierre-aux-Monts, c. 27). — *Sainte-Meneult*, 1484 (arch. nat. P 162, 274). — *Sainte-Manholt*, 1484 (*ibid.* P 162, 284). — *Sainte-Manehou*, 1484 (*ibid.* P 162, 287). — *Sainte-Manehout*, 1508 (*ibid.*

P 207, 45). — *Sainte-Mennehaoust*, 1509 (*ibid.* P 184, 77). — *Sainte-Menholt*, 1512 (*ibid.* P 162, 313). — *Saint-Emenou*, 1514 (*ibid.* P 162, 309). — *Sainte-Menescou*, 1514 (*ibid.* P 162, 118). — *Saint-Maneholt*, 1538 (*ibid.* P 162, 343). — *Sainte-Mainehould*, 1540 (*ibid.* P 184, 9). — *Sainte-Manehoud*, 1576 (*ibid.* P 185, 11). — *Sainte-Manehould*, 1602 (*ibid.* J 202, 46 bis). — *Sainte-Menehoud*, 1665 (*ibid.* P 167, 247). — *Sainte-Mennehoud*, 1673 (*ibid.* P 168, 45). — *Sainte-Menheoust*, 1682 (*ibid.* P 167, 393). — *Sainte-Menhould*, 1685 (*ibid.* P 167, 48). — *Sainte-Manhoud*, 1686 (*ibid.* P 221, 38). — *Sainte-Mennehoud*, 1722 (*ibid.* P 223, 256). — *Sainte-Menhou*, 1723 (*ibid.* P 223, 135). — *Montagne-sur-Aisne*, 1793 (Puisseux, p. 306).

Sainte-Menehoud, chef-lieu de l'élection de ce nom, était régi, en 1789, par la coutume de Vitry. Son église paroissiale, diocèse de Châlons, doyenné de Sainte-Menehoud, était consacrée à Notre-Dame; l'abbé de Moiremont présentait à la cure.

SAINTE-PÉTRONILLE, chap. détr. c^m de Bussy-aux-Bois. — *La chapelle de Sainte-Pétronille les Bussy*, 1756 (arch. de l'Aube, G 654).

SAINTE-POMME, lieu-dit, c^m de Sarry.

SAINTE-PRONSE (LA HAYE), lieu-dit, c^m des Grandes-Loges.

SAINTE-REINE, chap. c^m de Neuvy.

SAINTE-ÉTIENNE, h. c^m de Saint-Ouen. — *Sanctus Stephanus*, v. 1172 (Brussel, traité de l'usage des fiefs, p. 945). — *Saint-Estene*, v. 1220 (livre des vassaux de Champ.). — *Saint-Estiene delez Saint-Couain*, v. 1274 (arch. nat. J 202, 45). — *Saint-Estiene lez Saint-Ouain*, 1366 (*ibid.* Q¹ 681¹, f^o 162). — *Saint-Etienne*, 1636 (*ibid.* P 215, 36). — *Saint-Etienne-aux-Ormes*, 1847 (lieux habités).

SAINTE-ÉTIENNE, h. c^m de Vitry-le-Brûlé; c'était, avant le xvi^e siècle, un faubourg de la ville de Vitry. — *Saint-Etienne*, v. 1300 (extenta Campanie, Vitry). — *Sanctus Stephanus juxta Victriacum*, 1542 (taxe du dioc. de Châl. p. 216). — *Saint-Etienne-lez-Vitry*, 1633 (lieux régis par la cout. de Vitry).

SAINTE-ÉTIENNE-AU-TEMPLE, c^m de Châlons. — *Sanctus Stephanus super Voelam*, 1132 (la Neuve, c. 4). — *Villa que dicitur Sanctus Stephanus*, 1248 (*ibid.*). — *Sanctus Stephanus ad Templum*, 1270 (*ibid.* c. 5). — *Sanctus Stephanus juxta Templum*, 1292 (Notre-Dame-en-Vaux, h. 2). — *Saint-Estene*, 1294 (dioc. anc. de Châl. t. I, p. 435). — *Saint-Etienne-au-Temple*, 1374 (la Neuville, c. 5). — *Saint-Etienne-au-Temple*, 1462 (arch. nat. Q¹ 662).

— *Temple-sur-Vesle*, 1793 (Puisseux, p. 305). — *Montesle*, 1794 (arch. nat. F¹ 7).

En 1789, *Saint-Étienne-au-Temple* faisait partie de l'élection de Châlons et était régi par la coutume de Vitry. Son église paroissiale, diocèse de Châlons, doyenné de Bussey-le-Château, était dédiée à saint Étienne; le doyen du chapitre cathédral de Châlons présentait à la cure.

SAINTE-ÉTIENNE-SUR-SUIPPE, c^m de Bourgogne. — *Villa Sancti Stephani*, v. 530 (testament de saint Remy). — *Sanctus Stephanus*, v. 850 (polypt. de Saint-Remy de Reims). — *Sanctus Stephanus super Sopiam*, 1192 (arch. adm. de Reims, t. I, p. 421). — *Sanctus Stephanus supra Suppium*, v. 1260 (nécrol. de l'église de Reims). — *Saint-Esteve*, comm. du xiv^e siècle (arch. adm. de Reims, t. I, p. 1090). — *Saint-Estene-sur-Suipe*, 1394 (*ibid.* t. III, p. 588). — *Saint-Etienne-sur-Suipe*, 1394 (arch. nat. P 183, 98). — *Saint-Etienne*, 1522 (arch. lég. de Reims, cout. p. 755). — *Fanecourt*, 1794 (arch. nat. F¹ 7).

En 1789, *Saint-Étienne-sur-Suipe* était compris dans l'élection et suivait la coutume de Reims. Son église paroissiale, diocèse de Reims, doyenné de Lavannes, était consacrée à saint Étienne; le grand archidiacre de l'église de Reims présentait à la cure.

SAINTE-EULIEN, c^m de Thiéblemont. — *Sanctus Aquileius*, 1131-1142 (Hautefont. c. 6). — *Sanctus Aquilinus*, 1153-1161 (Trois-Font. c. 1). — *Sanctus Eullien*, 1250 (arch. nat. J 196, 48). — *Saint-Eullien*, 1401 (*ibid.* P 179, 22). — *Saint-Huilien*, 1460 (*ibid.* P 179, 69). — *Saint-Ullien*, 1509 (*ibid.* P 179, 87). — *Saint-Eullyen*, 1549 (Moncets, c. 2). — *Saint-Houlien*, 1662 (arch. nat. P 217, 85). — *Eulien-la-Forêt*, 1793 (Puisseux, p. 305). — *Lieuval*, 1794 (arch. nat. F¹ 7).

Saint-Eulien faisait partie, en 1789, de l'élection et suivait la coutume de Vitry. Son église paroissiale, annexe de celle de Villiers-en-Lieu, diocèse de Châlons, doyenné de Perthes, était dédiée à saint Aquilin.

SAINTE-EULIEN (RU DE), affl. du ru de Villiers-en-Lieu; arrose le territoire de Saint-Eulien.

SAINTE-FIACRE, écart, c^m de Mareuil-le-Port.

SAINTE-GALOCHE, lieu-dit, c^m de Maffrécourt.

SAINTE-GENEST, c^m d'Esternay. — *Saint-Genois*, v. 1222 (livre des vass. de Champ.). — *Saint-Genois*, xv^e s^o (cart. de Nesle, f^o 22 r^o). — *Montgenets*, 1794 (arch. nat. F¹ 7).

En 1789, *Saint-Genest* était compris dans l'élection de Provins et suivait la coutume de Neaux.

- Son église paroissiale, diocèse de Sens, doyenné de Provins, était consacrée à saint Genest; l'archevêque de Sens en était collateur.
- SAINT-GENEST, anc. écart, c^{de} d'Oyes. — *Sanctus Genesius*, 1124-1130 (cart. d'Oyes, f^o 18 r^o). — *Sanctus Genesius de Oya*, 1174 (*ibid.* f^o 2 v^o).
- SAINT-GENEST, vill. c^{de} de Saint-Remy-en-Bouzemont. — *Sanctus Genesius*, v. 1252 (arch. nat. J 202, 55). — *Saint-Genis*, 1380 (chap. de Reims, l. Vaulclerc). — *Sanctus Genestus*, 1405 (pouillé de Châl. f^o 76 v^o). — *Saint-Genis*, 1456 (arch. nat. P 170, 62). — *Saint-Geny*, comm. du xvii^e s^e (Hautefont. c. 6). — *Saint-Genès*, 1763 (arch. nat. Q¹ 676). — *Blaiseval*, 1794 (*ibid.* F¹ 7). — *Saint-Genest-la-Folie*, 1860 (Cornet-Paulus).
- En 1789, Saint-Genest faisait partie de l'élection et suivait la coutume de Vitry. Son église paroissiale, diocèse de Châlons, doyenné de Perthes, était dédiée à saint Genest; l'abbé de Montiérender présentait à la cure.
- SAINT-GENEST (RU DE), affl. de l'Isson; arrose le territoire de Saint-Remy-en-Bouzemont.
- SAINT-GEORGES, f. c^{de} de Brébant. — *Domus de Chanjoie*, v. 1252 (arch. nat. J 202, 55). — *Terra conversorum de Chanjoie*, 1276 (S.-Pierre-aux-Monts, c. 8). — *Chien-Joye*, 1407 (pouillé de Troyes, n^o 397). — *Le gaingnaige de Cinq-Joyes*, 1560 (Moncetz, c. 1). — *Le fief de Singoies*, 1636 (arch. nat. P 215, 36). — *Saint-Joix*, xviii^e siècle (Cassini). — *La ferme de M^e de Dampierre, dite Saintgeois*, 1847 (lieux habités). — *Sainte-Joie ou Joix*, 1784 (Courtalon, t. III, p. 272).
- SAINT-GEORGES ou LE GRAND-ÉCURY, ch. c^{de} de Champigneul. — *Escureium*, 1147-1151 (Andecy). — *Escurai*, v. 1222 (livre des vass. de Champ.). — *Escuri*, v. 1252 (arch. nat. J 202, 47). — *Le Grand Ecury*, xviii^e siècle (Cassini).
- SAINT-GEORGES (BOIS), c^{de} de Mécringes. — On y voit encore quelques vestiges de constructions.
- SAINT-GEORGES, lieu-dit, c^{de} de Prosnes. — Il rappelle le souvenir de l'église du village d'Ardenay, aujourd'hui détruit, laquelle était consacrée à saint Georges (arch. adm. de Reims, t. II, p. 1119).
- SAINT-GERMAIN, chap. c^{de} de Bouy.
- SAINT-GERMAIN, f. c^{de} du Breuil. — *Sanctus Germanus*, 1172 (B. du Rocheret, mém. d'Épernay, t. I, p. 10).
- SAINT-GERMAIN-EN-BOUZEMONT, loc. dél. c^{de} de Saint-Remy-en-Bouzemont. — *Sex denarios census apud Sanctum Germanum*, 1187 (cart. d'Huirois, p. 213). — *1111^{xx} arpans de bois séans ou lieu que l'on dit delez Saint-Germain-en-Bouzemont*, 1375 (arch. nat. P 171, 157).
- SAINT-GERMAIN-LA-VILLE, c^{de} de Marson. — *Sanctus Germanus*, 1092 (S.-Pierre-aux-Monts, c. 1). — *Saint-Germain*, v. 1222 (livre des vass. de Champ.). — *Sanctus Germanus Villa*, 1277 (cart. de Montiers, 9905, f^o 133 r^o). — *Saint-Germain-la-Ville*, 1320 (évêché de Châl. c. 1). — *Saint-Germain lez Saint Lunyer*, 1563 (Touss. c. 1). — *Germinal-sur-Marne*, 1793 (Puisseux, p. 306). — *Villemarne*, 1793 (arch. de la Marne, F¹ 7).
- Saint-Germain-la-Ville faisait partie, en 1789, de l'élection et suivait la coutume de Châlons. Son église paroissiale, diocèse de Châlons, doyenné de Bussy-le-Château, était dédiée à saint Germain; l'abbé de Saint-Urbain présentait à la cure.
- SAINT-GIBRIEN, c^{de} de Châlons. — *Ecclesia Sancti Gibriani cum tota villa*, 1062 (cart. de Touss. f^o 21^o). — *Sanctus Gebrianus*, 1147-1151 (Andecy). — *Saint-Gevrain*, 1371 (Toussaints, c. 12). — *Saint-Geuvrain*, 1406 (*ibid.* c. 19). — *Saint-Gibrian*, 1464 (*ibid.*). — *Saint-Jubrien*, 1488 (S.-Meunier, c. 8). — *Saint-Geubrien*, 1515 (histoire de Châlons, p. 280). — *Saint-Gibrian*, *Saint-Jubrien lez Chaalons*, *Saint-Jubrian*, *Saint-Juveren*, *Saint-Giberien*, *Saint-Geuvrain lez Chaalons*, 1528 (Touss. c. 12). — *Saint-Jubrien*, *Saint-Gybrian*, 1536 (*ibid.*). — *Saint-Gibryen*, 1556 (arch. lég. de Reims, cont. p. 906). — *Jolibois*, 1793 (Puisseux, p. 306). — *Montunion*, 1794 (arch. nat. F¹ 7).
- Saint-Gibrien était compris, en 1789, dans l'élection et suivait la coutume de Châlons. Son église paroissiale, diocèse et doyenné de Châlons, était consacrée à saint Gibrien; l'abbé de Saint-Pierre-aux-Monts présentait à la cure.
- SAINT-GILLES, c^{de} de Fismes. — *Aceium*, 1156 (cart. d'Igny, f^o 11 r^o). — *Sanctus Egidius de Aceio*, 1154-1159 (*ibid.* f^o 21^o). — *Aceium Sancti Egidii*, 1234 (*ibid.* f^o 96 r^o). — *Saint-Giles-à-Acy*, 1280 (cart. B du chap. de Reims, f^o 437 v^o). — *Sanctus Egidius de Aceyo*, 1291 (cart. de S.-Denis de Reims, p. 279). — *Saint-Gille*, 1308 (arch. nat. P 1114). — *Sanctus Egidius apud Arceyum*, 1303-1312 (arch. adm. de Reims, t. II, p. 1056). — *Saint-Guille*, 1329 (cart. d'Igny, f^o 113 v^o et 114 r^o). — *Sanctus Egidius de Arceyo*, 1333 (*ibid.* f^o 83 v^o). — *Saint-Gilles*, 1488 (archev. de Reims, c. 10). — *Montardre*, 1794 (arch. nat. F¹ 7).
- Saint-Gilles faisait partie, en 1789, de l'élection de Reims et était régi par la coutume de Vitry. Son église paroissiale, diocèse de Reims, doyenné de Fismes, était dédiée à saint Pierre; l'archevêque de Reims en était collateur.

SAINT-GILLES, lieu-dit, c^m de Massiges. — Croix du cimetière de l'ancien village de Buzy, détruit au xvi^e siècle.

SAINT-GILLES, lieu-dit, c^m de Ville-sur-Tourbe.

SAINT-GLOIRE, fief mouvant de la seigneurie de Saint-Bon. — *Ung aultre petit fief appelé le fief de Sainte-Gloire*, 1755 (arch. nat. P 170, 32). — *Le fief de Sainte-Gloire*, 1734 (*ibid.* P 198, 10). — *Le fief de Saint-Gloire*, 1752 (*ibid.* Q¹ 678).

SAINT-GOND, anc. lieu-dit, dans la seigneurie de Dormans. — *En ma dicte terre, lieu dict Saint-Gond*, 1603 (arch. nat. P 181, 21).

SAINT-GOND, anc. prieuré, c^m d'Oyes; c'est l'ancienne abbaye d'Oyes, fondée en 1342 et réduite en 1342 au rang de prieuré de l'abbaye de Montier-la-Celle. — *Ecclesia Sancti Petri Sanctique Godonis de Oya*, 1148 (pouillé de Troyes, p. 246). — *Prioratus noster conventualis Sancti Godonis de Oya*, 1439 (Montier-la-Celle, l. 19). — *Prior de Sancto Godone*, 1443 (évêché de Troyes, G 22). — *Le prieur et couvent de Saint-Gaon en Oye*, 1458 (*ibid.*). — *Le prioré de Saint-Gaon*, 1478 (*ibid.*). — *Saint-Gaond*, 1524 (le Reclus, 1). — *Saint-Gondz*, 1664 (arch. nat. P 191^a, 26 bis). — *Valmorain*, 1794 (arch. de la Marne, F¹ 7).

SAINT-GOND (MARAIS DE), marais s'étendant sur les communes de Saint-Prix, Villevenard, Courjeonnet et Coizard-Joches (c^m de Montmort); de Vert-la-Gravelle, Aulnizeux, Aulnay-aux-Planches et Morains (c^m de Vertus); de Bannes et Broussy-le-Grand (c^m de Fère-Champenoise); de Broussy-le-Petit, Reuves et Oyes (c^m de Sézanne). — *Marsium de Brocio*, 1242 (Teulet, trésor des chartes, t. II, p. 467). — *Marais de Saint-Gaon*, 1670 (B. du Rocheret, mém. d'Épernay, t. I, p. 787).

On songea, dès 1663, à dessécher ces immenses marais: M. de Machault, alors intendant de Champagne, fit dresser un procès-verbal de leur consistance, et il fut ordonné qu'ils seraient partagés par moitié entre les habitants des communautés et le roi. Ce partage de 1670, qui assigna 2,947 arpents aux communautés et 2,859 arpents au roi, fut confirmé par arrêt du Conseil le 1^{er} juillet 1670. Peu de temps après, le roi fit don de sa part à Antoine de Romécourt, lieutenant de la compagnie des gardes écossaises, pour tenir le tout à titre de *comté de Romécourt*. Les lettres patentes de l'érection de ce comté furent enregistrées au parlement de Paris en 1675 (arch. nat. Q¹ 680).

SAINT-GRÉGOIRE, f. c^m de Neuvy. — *Ecclesia Beati*

Gregorii, eccl. B. Gregorii, 1140 (chap. de Sézanne, c. 1). — *Prioratus de Sancto Gregorio*, 1239 (Paraclet, 24 H, 13). — *Sainte-Gregoire*, 1595 (arch. nat. P 178, 80).

SAINT-HÉRAULT, fief, c^m de Saron. — *En ladicte seigneurie de Chauvigny y a ung aultre fief vulgairement appelé le fief de Saint-Herauld, mouvant en plain fief du chastel de Lovrigny et en arriere fief dudict Saron*, 1538 (arch. nat. P 178, 13).

SAINT-HILAIRE, vill. détr. c^m de Châtelrould-Saint-Louvent. — *Sanctus Hylarius*, 1091-1125 (cart. de Touss. f^o 39 r^o). — *Sanctus Eleutherius juxta Castrum Radulphi*, 1186 (S.-Pierre-aux-Monts, c. 4). — *In parrochiagio et patronatu parrochialis ecclesie de Sancto Ylario juxta Castrum Radulphi*, 1249 (cart. de Châl. cop. Gaignières, p. 92). — *Sanctus Hylarius prope Castrum Radulphi*, 1292; — *La ville de Saint-Ylier*, 1375 (arch. nat. P 171, 157). — *Saint-Hylier*, 1406 (Touss. c. 19). — *La ville de Saint-Iller*, 1600 (arch. nat. P 178, 84).

L'église des Rivières était autrefois l'annexe de celle de Saint-Hilaire. — Voy. RIVIÈRES (LES), à la date de 1575.

SAINT-HILAIRE, h. c^m du Frêne. — *Altare de Santelir*, 1148 (cart. de Montiers, 10946, f^o 1 r^o). — *Santtheler, Santeler, Santheler, Sanctus Hilaryus*, 1154-1161 (*ibid.* f^o 6 v^o, 17 r^o, 11 v^o et 15 v^o). — *Santheler*, 1163 (*ibid.* f^o 2 r^o). — *Sanctus Elerius*, 1165 (*ibid.* f^o 17 r^o). — *Santelior*, v. 1165 (*ibid.* f^o 25 v^o). — *Sanctus Hylarius*, 1171 (S.-Memmie, c. 1). — *Sanctelior, Santelior, Xanteliers*, 1182 (cart. de Montiers, 9905, f^o 7 v^o). — *Saint-Ylaire, Saint-Yalaire, Saint-Hylaire, Saint-Halraire*, v. 1222 (livre des vass. de Champ.). — *Altare de Sancto Ulerio*, 1216 (cart. de Montiers, 9905, f^o 43 v^o). — *Saint-Hylare*, v. 1252 (arch. nat. J 202, 55). — *Saint-Hilaire*, 1520 (chap. de Châl. a. 5, l. 3). — *Saint-Hylaire de Moyvre*, 1163 (S.-Memmie, c. 10). — *Saint-Hillaire*, 1573 (chap. de Reims, c. 39).

SAINT-HILAIRE, anc. église de la banlieue de Reims. — *Saint-Hilaire lez Reims*, 1485 (Marlot franc. t. IV, p. 661).

SAINT-HILAIRE-AU-TEMPLE, c^m de Suippes. — *Sanctus Elerius*, 1131-1142 (chap. de Châl. a. 4, l. 5). — *Sanctus Hylarius*, 1133-1142 (dioc. anc. de Châl. t. I, p. 396). — *Sanctus Hylarius juxta Templum*, 1228 (la Neuve, c. 5). — *Villa que dicitur Santelot*, 1248 (*ibid.* c. 4). — *Saint-Telior delés le Temple*, 1270 (*ibid.* c. 5). — *Villa de Sancto Ylario ad Templum*, 1299 (*ibid.*). — *Sanctus Ylorius*, 1326 (*ibid.*). — *Sanctus Ylarius*,

1334 (*ibid.*). — *Sanctus Ylier*, 1336 (*ibid.*). — *Saint-Illier*, 1385 (chap. de Châl. a. 4, l. 1). — *Sanctus Hilarius ad Templum*, 1455 (la Neuv. c. 5). — *Saint-Hilier-au-Temple*, 1462 (arch. nat. Q¹ 662). — *Saint-Ylier*, 1525 (la Neuv. c. 5). — *Hilaire-sur-Vesle*, 1793 (Puiseux, p. 306). — *Veslecourt*, 1794 (arch. de la Marne, F¹ 7).

En 1789, Saint-Hilaire-au-Temple était compris dans l'élection de Châlons et suivait la coutume de Vitry. Son église paroissiale, annexe de celle de Dampierre-au-Temple, diocèse de Châlons, doyenné de Bussy-le-Château, était consacrée à saint Hilaire.

SAINT-HILAIRE-LE-GRAND, c^m de Suippes. — *Sanctus Hilarius*, v. 850 (polypt. de S.-Remy de Reims). — *Saint-Hillier*, 1218 (Brussel, usage des fiefs, p. 1045). — *Sanctus Ylerius*, 1234 (chap. de Reims, l. 41 bis). — *Saint-Elier*, 1245 (Teulet, trésor des chartes, t. II, p. 586). — *Saint-Elier*, *Seintelier*, *Sanctus Ilarius*, *Sanctus Hylarius*, v. 1252 (arch. nat. J 202, 47). — *Sanctus Ele-rius*, 1256-1270 (feoda Camp. n^o 607). — *Sonctus Hilerius*, 1271 (liber pontif. f^o 448 r^o). — *Saint-Ilier*, 1273 (*ibid.* f^o 449 r^o). — *Seintelier*, *Saint-Hillier*, *Saint-Hylier*, *Saint-Ylier le Menesier*, v. 1274 (arch. nat. J 202, 45). — *Sanctus Hilerius Manasseri*, 1285 (cart. † de l'archev. de Reims, f^o 15 r^o). — *Saint-Hyler*, *Saint-Hiler*, v. 1300 (extenta Camp.). — *Sanctus Hilarius Manasseryus*, 1303-1312 (arch. adm. de Reims, t. II, p. 1116). — *Sanctus Hilarius Menesseri*, 1346 (*ibid.* t. II, p. 1115). — *Saint-Hillier-le-Meineur*, 1397 (hist. de la maison de Broyes, p. 50). — *Sanctus Hilarius le Menissier*, 1398 (*ibid.*). — *Saint-Hillier le Menessier*, *Saint-Ylier le Menessier*, 1398 (arch. nat. P 179, 15 et 16). — *Saint-Yllier le Menessier*, 1444 (*ibid.* P 182, f^o 222 v^o). — *Saint-Yllier le Menissier*, 1444 (*ibid.* P 181, 69). — *Saint-Telier*, xv^e siècle (cart. de l'Amour-Dieu, f^o 35 r^o). — *Sanctus Hilarius Manasseri*, 1554 (arch. lég. de Reims, stat. t. II, p. 636). — *Saint-Hilier-le-Menissier*, 1603 (S.-Symph. c. 3). — *Le Grand-Saint-Hillier*, 1605 (*ibid.*). — *Saint-Hillaire-le-Menissier*, 1643 (arch. nat. P 216, 117). — *Saint-Hilaire-le-Menissier*, 1676 (cout. de Vitry, liste). — *Sanctus Hilarius le Menissier*, 1679 (Marlot latin, t. II, p. 779). — *Grand-Saint-Hilaire*, xviii^e siècle (Cassini). — *Hilaire-le-Ménissier*, 1793 (Puiseux, p. 306). — *Montain*, 1794 (arch. nat. F¹ 7).

En 1789, Saint-Hilaire-le-Grand faisait partie de l'élection de Reims et était régi par la coutume de Vitry. Son église paroissiale, diocèse de Reims,

doyenné de Bétheniville, était dédié à saint Hilaire; le chapitre de Saint-Symphorien présentait à la cure.

SAINT-HILAIRE-LE-PETIT, c^m de Beine. — *Allodium de Sancto Hilario super fluvium Sopiam situm*, 1066 (cart. de S.-Nicaise, f^o 10 v^o). — *Sanctus Hylarius*, 1102 (*ibid.* f^o 13 r^o). — *Sanctus Hylarius*, 1200 (*ibid.* f^o 77 v^o). — *Seintelier*, 1213 (S.-Nicaise, c. 18). — *Sanctus Helerius*, 1214 (*ibid.*). — *Sanctus Hylarius ante Betignivillam*, 1217 (*ibid.* f^o 78 r^o). — *S. Hylarius juxta Betignivillam*, 1218 (*ibid.* f^o 79 v^o). — *Saint-Ylaire*, *Saint-Yslaire*, *Seint-Isaire*, v. 1222 (livre des vass. de Champagne). — *Sanctus Hilerius juxta Betign [i]villam*, 1225 (Saint-Nicaise, c. 18). — *Sanctus Ylarius*, 1248 (cart. de S.-Nicaise, f^o 60 r^o). — *Sanctus Hylarius Parvus*, 1259 (S.-Nicaise, c. 28). — *Sanctus Hillarius Parvus*, 1285 (archev. de Reims, c. 13). — *Saint-Hillier le Petit*, 1350 (S.-Denis de Reims, suppl. l. Chevières). — *Saint-Hilier le Petit*, v. 1375 (arch. adm. de Reims, t. III, p. 410). — *Saint-Hylier-le-Petit*, 1376 (*ibid.* t. III, p. 409). — *Saint-Hislier*, 1450 (S.-Nicaise, c. 18). — *Le Petit Saint-Hillier*, 1715 (revenus de S.-Nicaise, p. 196). — *Le Petit-Saint-Hillaire*, xvii^e s^c (Cassini). — *Pont-Saint-Hilaire* [indiqué à tort comme ancien nom]. — *Hautemont*, 1794 (arch. nat. F¹ 7).

En 1789, Saint-Hilaire-le-Petit était compris dans l'élection et suivait la coutume de Reims. Son église paroissiale, diocèse de Reims, doyenné de Bétheniville, était consacrée à saint Hilaire; l'abbé de Saint-Nicaise de Reims présentait à la cure.

SAINT-HILAIREMONT, f. c^m de Courtémont. — *Sainte-hermunt*, v. 1178 (cart. de Montiers, 9905, f^o 93 r^o). — *Saintehermunt*, v. 1180 (*ibid.* 10946, f^o 34 v^o). — *Saint Aleri Mons*, *Saint-Elemont*, *Herlimont*, v. 1222 (livre des vass. de Champagne). — *Saintheleimont*, 1245 (cart. de Montiers, 9905, f^o 57 r^o).

SAINT-HUBERT, chap. c^m de Damery (Cassini).

SAINT-HUBERT, m. c^m de Sézanne (Cassini).

SAINT-IMOGES, c^m d'Ay. — *Saintemoige*, 1207 (S.-Nicaise, c. 4, l. 7). — *Ad nemus Saintimoge*, 1211 (cart. de S.-Thierry, f^o 151 v^o). — *La Nueve-Ville à Saint-Ymoige*, v. 1274 (arch. nat. J 202, 45). — *La Nue-Ville à Saint-Ymoge*, v. 1300 (arch. adm. de Reims, t. I, p. 1089). — *Saint-Ymoge*, 1308 (arch. nat. P 1114). — *Sancta Imoga*, 1303-1312 (arch. adm. de Reims, t. II, p. 1121). — *La Nueville à Saint-Ymoge*, 1341 (S.-Nicaise, c. 4, l. 7). — *Nova Villa apud Sanctum Ymogium*,

1346 (arch. adm. de Reims, t. II, p. 1120). — *La dicte Ville-Neuve Saint-Ymoge*, 1377 (chap. de Reims, c. 9). — *Sanctus Imogius*, 1380 (Marlot franç. t. IV, p. 634). — *Villa Nova de Ymogio*, 1380 (chap. de Reims, l. Vaulerc). — *La Neuville à Saint-Ymoge*, 1385 (arch. nat. P 178, 108). — *La Neuville-Saint-Hymoge*, 1508 (*ibid.* P 180, 170). — *Saint-Ymoge*, 1573 (*ibid.* P 184, 214). — *Saint-Imoges*, *Saint-Imoge*, 1630 (*ibid.* P 167, 26 et 33). — *Longmont*, 1794 (*ibid.* F¹ 7).

En 1789, Saint-Imoges faisait partie de l'élection de Reims et était régi par la coutume de Vitry. Son église paroissiale, diocèse de Reims, doyenné d'Épernay, était dédiée à la Vierge (au XIV^e siècle, le patron était saint Jacques); l'abbé d'Hautvillers présentait à la cure.

SAINT-JACQUES, au faubourg de Châlons-sur-Marne. — *Chapelle Saint-Jacque* [chapelle], XVIII^e siècle (Cassini).

SAINT-JACQUES, lieu-dit, c^m de Chaudefontaine.

SAINT-JACQUES, lieu-dit, c^m de Courville.

SAINT-JACQUES, lieu-dit, c^m de Dampierre-le-Château.

SAINT-JACQUES, chap. c^m d'Écollemont (Cassini).

SAINT-JACQUES, anc. ferme, c^m de Larzicourt. — *Le Petit Saint-Jacques*, 1860 (Cornet-Paulus).

SAINT-JACQUES, h. c^m de Vitry-le-Brûlé. — Ancienne abbaye de femmes de l'ordre de Cléaux, fondée en 1234 au diocèse de Châlons. — *Sanctus Jacobus de Vitriaco*, 1237 (liber pontif. f^o 394 r^o). — *La meson Saint-Jaque de Viteré, de l'ordre de Cîteaux*, 1252 (*ibid.*). — *Saint-Jacque de Vitri*, 1255 (*ibid.* f^o 294 v^o).

SAINT-JEAN, f. c^m de Ludes.

SAINT-JEAN, l. c^m de Saint-Quentin-le-Verger (Cassini).

SAINT-JEAN (RU DE), affl. de l'Aisne; arrose le finage de Saint-Mard-sur-Auve.

SAINT-JEAN-DEVANT-POSSESSE, c^m d'Heiltz-le-Maurupt. — *Sanctus Johannes in pago Stadunensi*, 1079 (S.-Pierre-aux-Monts, c. 1). — *Sanctus Johannes*, 1092 (*ibid.* c. 2). — *Saint-Jean devant Possesse*, 1244 (*ibid.* c. 18). — *Sanctus Johannes ante Possessam*, 1278 (cart. de Montiers, 9905, f^o 367 v^o). — *Sanctus Johannes juxta Possessam*, 1279 (S.-Pierre-aux-Monts, c. 18). — *Saint-Jehan delez Possesse*, v. 1287 (*ibid.* c. 19). — *Saint-Jehan*, 1373 (chap. de Châl. a. 6, l. 64). — *Egure*, 1793 (Puisseux, p. 306). — *Vierrecourt; Lalobe*, 1794 (arch. nat. F¹ 7).

Saint-Jean-devant-Possesse était compris, en 1789, dans l'élection de Châlons et suivait la coutume de Vitry. Son église paroissiale, diocèse de Châlons, doyenné de Possesse, était consacrée à

saint Jean; l'abbé de Saint-Pierre-aux-Monts présentait à la cure.

SAINT-JEAN-SUR-MOIVRE, c^m de Marson. — *Ecclesia Sancti Johannis*, 1107 (chap. de Châl. a. 1, l. 1). — *Sanctus Johannes super Mouviam*, 1152 (Trois-Font. c. 1). — *Saint-Jehan*, v. 1222 (livre des vass. de Champ.). — *Sanctus Johannes super Moiviam*, v. 1223 (Trois-Font. c. 1). — *Sanctus Johannes super Mueviam*, 1227 (arch. nat. J 198, 63). — *Sanctus Johannes suer Moivre*, 1234-1243 (feoda Camp. n^o 435). — *Sanctus Johannes super Moriam*, 1256-1270 (*ibid.* n^o 602). — *Saint-Jehan-sur-Moyve*, 1383 (arch. nat. P 188, 52). — *Sanctus Johannes supra Meviam*, 1542 (taxe du dioc. de Châl. p. 209). — *Saint-Jean-sur-Moyvre*, 1728 (lieux régis par la cout. de Châlons). — *Sanctus Johannes ad Moeviam*, 1755 (chap. de Châl. a. 1, l. 56). — *Jean-sur-Moivre*, 1793 (Puisseux, p. 306). — *Moivreecourt*, 1794 (arch. nat. F¹ 7).

Saint-Jean-sur-Moivre faisait partie, en 1789, de l'élection et suivait la coutume de Châlons. Son église paroissiale, annexe de celle de Coupéville, diocèse de Châlons, doyenné de Bussy-le-Château, était dédiée à saint Jean-Baptiste.

SAINT-JEAN-SUR-TOURBE, c^m de Sainte-Menehould. — *Sanctus Johannes*, 1203 (Teulet, trésor des chartes, t. I, p. 244). — *Saint-Jehan*, *Saint-Johan*, vers 1222 (livre des vass. de Champ.). — *Sanctus Johannes supra Turbam*, 1229 (arch. nat. KK 1064, f^o 284 r^o). — *Saint-Jehan-sur-Torbe*, *S.-Jehan-sur-Tourbe*, 1246 (Teulet, trésor des chartes, t. II, p. 640). — *Villa que dicitur Saint-Johan apud Sometorbe*, 1248 (la Neuv. c. 4). — *Sanctus Johannes super Turbam*, 1252 (arch. nat. J 202, 52). — *Saint-Jehan de Sommetourbe*, 1267 (Brusel, usage des fiels, p. 1012). — *Sanctus Johannes de Summa Turba*, v. 1300 (extenta Campanie, Saint-Jean-sur-Tourbe). — *Sanctus Johannes ad Turbam*, 1303-1312 (arch. adm. de Reims, t. II, p. 1100). — *Sanctus Johannes Tourbe*, 1306 (Boutaric, actes du parl. de Paris, n^o 3341). — *Sanctus Johannes de Turbain*, 1346 (arch. adm. de Reims, t. II, p. 1101). — *Saint-Jehan à Tourbe*, 1400 (arch. nat. P 183, 42). — *Saint-Jehan-sur-Tourbe*, 1524 (*ibid.* P 162, 351). — *Saint-Jehan-sur-Tourbe*, 1548 (*ibid.* P 162, 351). — *Saint-Jehan-à-Sommetourbe*, 1573 (*ibid.* P 184, 225). — *Saint-Jehan-sur-Tourbes*, 1652 (arch. lég. de Reims, stat. t. I, p. 244). — *Saint-Jean*, 1686 (arch. nat. P 194¹, 1). — *Mont-sur-Tourbe*, 1793 (Puisseux, p. 306). — *Tourbémont*, 1794 (arch. nat. F¹ 7).

Saint-Jean-sur-Tourbe était compris, en 1789,

- dans l'élection de Sainte-Menehould et suivait la coutume de Vitry. Son église paroissiale, diocèse de Reims, doyenné de Cernay-en-Dormois, était dédiée à saint Jean-Baptiste; l'abbé de Saint-Remy de Reims présentait à la cure.
- SAINT-JEANVAT**, lieu-dit, c^{ne} de Coupéville.
- SAINT-JOIE**, f. c^{ne} de Saint-Ouen. — Voy. SAINT-GEORGES.
- SAINT-JOIE (FOSSÉ)**, fossé d'assèchement dont les eaux vont à la Marne, c^{ne} d'Isle-sur-Marne.
- SAINT-JOSEPH**, m^{ne} de carrier, c^{ne} d'Hérinville.
- SAINT-JULIEN**, gagn. à Esclavolles. — *Une maison, grange, estables, accin... assis audit Esclavolles appelé le gagnage de Saint-Julien*, 1518 (S.-Julien de Sézanne, c. 4).
- SAINT-JULIEN (BOIS)**, lieu-dit, c^{ne} de la Forestière.
- SAINT-JULIEN**, fief, près des Petites-Côtes. — *Le fief de Saint-Julien*, 1461 (arch. nat. P 216, 82).
- SAINT-JULIEN**, vill. détr. dont le nom est resté à un moulin, c^{ne} de Pierry. — *Villa Sancti Juliani*, 1218 (la Charmoye, c. 6). — *Sanctus Julianus juxta Sparnacum*, 1262 (*ibid.* c. 5). — *Saint-Julien*, 1305 (Argens, c. 2). — *Le moulin, que on dit à la Fosse, de Saint-Julien*, 1308 (arch. nat. P 1114). — *Parrochia Sancti Juliani*, 1303-1318 (arch. adm. de Reims, t. II, p. 1120). — *Le moulin de la Fosse dessous Saint-Julien*, 1320 (S.-Pierre-aux-Monts, c. 10). — *La ville de Saint-Julien*, 1381 (*ibid.* c. 9). — *La paroisse de Saint-Julien lez Espernay*, 1393 (*ibid.*). — *Saint-Julien*, 1504 (*ibid.*). — *Le molin de la Fosse*, 1508 (*ibid.* c. 10). — *Icelluy molin appelé le molin de Saint-Julien*, 1524 (*ibid.*). — *Le terroir de Saint-Julien*, 1574 (arch. nat. P 181, 118). — *Saint-Julien*, 1598 (S.-Pierre-aux-Monts, c. 11).
- L'église paroissiale de Saint-Julien, diocèse de Reims, doyenné d'Épernay, était à la présentation de l'abbé d'Hautvillers.
- SAINT-JULIEN DE COURTISOLS**, une des trois anciennes paroisses de Courtisols. — *Sanctus Julianus*, comm. du xi^e siècle (polypt. de S.-Remy de Reims). — *Sanctus Julianus de Cortisor*, *Sanctus Julianus de Cortisol*, 1206 (liber principum, 5992, f^o 243 et 270 v^o). — *Saint-Julien à Courtizolt*, le ban *Saint-Julien de Courtizolt*, 1581 (chap. de Châl. a. 5, l. 52; a. 2, l. 57). — *Sanctus Julianus de Courtisore*, 1755 (*ibid.* a. 1, l. 56).
- La cure de Saint-Julien de Courtisols était à la présentation du chapitre cathédral de Saint-Étienne de Châlons.
- SAINT-JUST**, c^{ne} d'Anglure. — *Sanctus Justus*, 1128 (Socard, chartes de Molême, p. 104). — *Saint-Just en l'Angle*, *Saint-Just en l'Angle*, 1313 (Macheret, c. 1). — *Sanctus Justus in Angula*, 1315 (Du Cange, édition Henschel, t. I, p. 257). — *Saint-Just-en-l'Angle en Champagne*, 1365 (Macheret, c. 1, cote 9). — *Justeval*, 1794 (arch. nat. F^o 7).
- En 1789, Saint-Just faisait partie de l'élection de Sézanne et était régi par la coutume de Sens. Son église paroissiale; diocèse de Troyes, doyenné de Sézanne, était consacrée à saint Just; l'évêque de Troyes en était collateur.
- SAINT-LADRE**, écart, c^{ne} d'Épernay (Cornet-Paulus).
- SAINT-LADRE**, f. c^{ne} de Fismes.
- SAINT-LAMBERT (MARAIS)**, lieu-dit, c^{ne} d'Allemanche-Launay-et-Soyer.
- SAINT-LAURENT**, lieu-dit, c^{ne} de Courlandon.
- SAINT-LAURENT**, lieu-dit, c^{ne} de Dontien.
- SAINT-LAURENT**, h. c^{ne} d'Écury-sur-Cooles. — *Apud Sanctum Laurentium, domum Sⁱ Petri ad Montes Cathalaunensis*, 1273 (S.-Pierre-aux-Monts, c. 6). — *Domus de Sancto Laurentio*, 1289 (*ibid.* c. 2). — *Saint-Lorant*, *Saint-Lorent*, 1308 (*ibid.* c. 6, l. 2). — *Une maison, grange et chapelle appelé la maison de Saint-Laurent assez près d'illec [Courbertrix]*, 1384 (arch. nat. P 512, 1460). — [Les abbé et couvent de S.-Pierre-aux-Monts] ont près de la ville de Chaalons à une lieue, ou environ, une belle et notable maison vulgairement appelée la maison de Saint-Lorent, 1417 (S.-Pierre-aux-Monts, c. 6). — *Saint-Laurent les Coolus*, xv^e siècle (E. de Barthélemy, cart. de l'évêché et du chap. de Châlons, p. 115). — *Le molin à pappier dudit Saint-Laurens...*; la cense et molin dudit Saint-Laurent, 1553 (Saint-Pierre-aux-Monts, c. 6). — *Le moulin à draps dudit Saint-Lorent, assis sur la rivière dudit Coolus, terroir d'Escury; la cense dudit Saint-Lorent; Saint-Laurent proche Coolus*, 1637 (*ibid.*).
- SAINT-LAURENT**, lieu-dit, c^{ne} de Fère-Champenoise.
- SAINT-LAURENT**, anc. chap. c^{ne} de Mourmelon-le-Grand.
- SAINT-LAZARE**, f. c^{ne} de Chantecoq. — *La cense de Saint-Lazare*, 1616 (Moncels, c. 4). — *La ferme de Saint-Ladre*, 1634 (*ibid.*).
- C'était jadis une léproserie (dioc. anc. de Châl. t. II, p. 335).
- SAINT-LAZARE**, lieu-dit, c^{ne} des Grandes-Loges.
- SAINT-LAZARE**, f. c^{ne} de Montmirail. — *La maladrerie de Saint-Ladre de Montmirail*, 1461 (arch. nat. P 179, 176). — *L'église Saint-Ladre*, 1623 (*ibid.* P 180, 36).
- SAINT-LAZARE**, f. c^{ne} de Muizon. — *Saint-Lazare*, 1835 (état-major). — *Saint-Ladre*, 1860 (Cornet-Paulus).

SAINT-LAZARE, anc. f. c^m de Noisement-aux-Bois. — *Ferme de Saint-Lazare*, 1720 (Saugrain, t. I, p. 445).

SAINT-LAZARE, h. détr. c^m de Vitry-le-Brûlé. — *Domus de Sancto Lazaro*, XIII^e siècle (cart. de Cheminon, f^o 36 r^o). — *Saint-Ladre de Vitry*, v. 1300 (extenta Campanie, Vitry). — *Saint-Lazare*, 1633 (lieux régis par la cout. de Vitry).

SAINT-LÉGER, chap. c^m de l'Épine.

SAINT-LÉONARD, c^m de Reims. — *Sanctus Leonardus*, v. 1263 (arch. adm. de Reims, t. I, p. 852). — *Sanctus Leonardus extra Remis*, 1290 (S.-Remy de Reims, l. 361). — *Saint-Liénart*, comm. du XIV^e s^e (arch. adm. de Reims, t. I, p. 1090). — *Saint-Linart*, 1328 (*ibid.* t. II, p. 560). — *Ecclesia Beati Leonardi de Bellovisu*, 1354 (S.-Remy de Reims, l. 361). — *Saint-Lyéart*, 1374 (cart. A du chap. de Reims, f^o 29 r^o). — *Sanctus Leonardus prope Remis*, 1413 (S.-Remy de Reims, l. 361). — *Saint-Liénart-lez-Reims*, 1432 (arch. lég. de Reims, cout. p. 584). — *Saint-Léonard-lez-Reims*, 1547 (S.-Remy de Reims, l. 361). — *Louvesle*, 1794 (arch. nat. F^o 7).

En 1789, Saint-Léonard faisait partie de l'élection et était régi par la coutume de Reims. Son église paroissiale, diocèse et doyenné de Reims, était consacrée à saint Léonard; le tournaire du chapitre métropolitain de Reims et le chapitre de la Sainte-Chapelle de Paris présentaient alternativement à la cure.

SAINT-LÉONARD, mⁱⁿ à vent, c^m de Cernay-lez-Reims.

SAINT-LIÉ, chap. et mⁱⁿ à vent, c^m de Villedomange. — *Altare de Sancto Leto*, 1066 (cart. de S.-Nicaise, f^o 10 v^o). — *Cappellania fundata infra fines parrochie de Villa Dominica, in honore Beati Leti*, 1303-1312 (archives administratives de Reims, t. II, p. 1054). — *L'église Saint-Lié; Saint-Lyé*, 1531 (chapitre de Reims, c. 27). — *Saint-Lié*, XVIII^e s^e (Cassini).

SAINT-LOTTIN, fief, à Braux-Sainte-Cohière. — *Jehan de Saint-Lothain, prieur d'Ourmoys*, 1343 (S.-Pierre-aux-Monts, c. 13). — *Ung ahan et gaingnage séant en la ville, banc et finaige de Braux-Sainte-Cohière appelé le fief Saint-Lottain*, 1446 (arch. nat. P 184, 63). — *Saint-Lotin, fief de la paroisse de Braux-Sainte-Cohière*, 1662 (dioc. anc. de Châl. t. I, p. 287). — *Le fief de Saint-Lottin*, 1734 (arch. nat. P 277, 55).

SAINT-LOUIS, f. c^m de Faux-Fresnay.

SAINT-LOUIS, f. c^m de la Veuve.

SAINT-LOUP, c^m de Sézanne. — *Sanctus Lupus*, 1135

(Du Plessis, hist. de l'église de Meaux, t. II, p. 28). — *Saint-Lou*, 1255 (le Reclus, c. 2). — *Sanctus Lupus subtus Brecais*, 1443 (évêché de Troyes, G 22). — *Saint-Loup-soubz-Broyes*, 1459 (S.-Julien de Sézanne, c. 1). — *Hautimont*, 1794 (arch. nat. F^o 7).

En 1789, Saint-Loup était compris dans l'élection de Sézanne et suivait la coutume de Meaux. Son église paroissiale, diocèse de Troyes, doyenné de Sézanne, était dédiée à saint Loup; l'évêque de Troyes en était collateur.

SAINT-LOUP (LA RUE), h. détr. et lieu-dit, c^m de Coligny (renseignement local).

SAINT-LOUP, lieu-dit, c^m de Corribert.

SAINT-LOUP (RUISSEAU DE), c^m de Vanault-le-Châtel.

SAINT-LOUVENT, vill. c^m de Châtelraould-Saint-Louvent.

— *Sanctus Lupentius*, 1092 (Gallia christiana, t. X, p. 157). — *Saint-Levant*, v. 1222 (livre des vassaux de Champagne). — *Saint-Louvent, Saint-Louvent*, v. 1274 (archives nation. J 202, 46 ter). — *Saint-Louvent*, 1641 (*ibid.* P 216, 82). — *Saint-Louvent*, 1687 (*ibid.* P 221, 80). — *Saint-Louvent, paroisse de Chastelroux*, 1696 (*ibid.* P 222, 9). — *Louvent*, 1793 (Puisieux, p. 306). — *Courdemont*, 1794 (arch. nat. F^o 7).

En 1789, Saint-Louvent faisait partie de l'élection et suivait la coutume de Vitry. Son église paroissiale, diocèse de Châlons, doyenné de Perthes, était consacrée à saint Louvent; l'abbé de Montiérender présentait à la cure.

SAINT-LOUVENT, égl. détr. c^m de Vaucerc. — *Parrochialis ecclesia Sancti Lupentii de Valle Clara*, 1549 (S.-Pierre-aux-Monts, c. 5, l. 8).

Cassini figure Saint-Louvent comme une chapelle ruinée.

SAINT-LOUVENT (RU DE), affl. de la Chéronne; arrose le finage de Saint-Louvent.

SAINT-LUMIER-EN-CHAMPAGNE, c^m de Vitry-le-François.

— *Sanctus Leudomirus*, 1079 (S.-Pierre-aux-Monts, c. 1). — *Sanctus Lyemerus in Campania*, 1227 (arch. nat. J 198, 63). — *Sanctus Leudomirus*, 1228 (S.-Pierre-aux-Monts, c. 21). — *In villa Sancti Leudomiri juxta Vitriacum*, 1229 (*ibid.*). — *Sanctus Leodemirus*, 1230 (*ibid.*). — *Saint-Liemers*, 1234-1243 (feoda Campanie, n^o 435). — *Sainte-Lymiere, Saint-Liemer, Sent-Lumerius, Sanctus Limerius*, v. 1252 (arch. nat. J 202, 48 et 55). — *Sanctus Ludomirus*, 1257 (S.-Pierre-aux-Monts, c. 24). — *Saint-Lieymer*, v. 1274 (arch. nat. J 202, 46 ter). — *Sanctus Ludomirus*, 128. (*ibid.* Q^o 668¹). — *Saint-Lyemer*, 1303 (S.-Pierre-aux-Monts, c. 26). — *Saint-Lemier*,

1384 (arch. nat. P 513, 1460). — *Saint-Lumier*, 1391 (S.-Pierre-aux-Monts, c. 21). — *Saint-Lumier-en-Champagne*, 1416 (*ibid.*). — *Sanctus Leomarus in Campania*, 1479 (*ibid.* c. 22). — *Saint-Lyemier*, 1506 (*ibid.* c. 21). — *Saint-Lumyer*, 1540 (*ibid.*). — *Lumier-le-Ruisseau*, 1793 (Puisseux, p. 306). — *Saint-Lumière-sur-le-Fion* [indiqué comme nom ancien]. — *Fionval*, 1794 (arch. nat. F¹ 7).

En 1789, Saint-Lumier-en-Champagne faisait partie de l'élection et suivait la coutume de Vitry. Son église paroissiale, diocèse de Châlons, doyenné de Vitry-le-Brûlé, était dédiée à saint Lumier; l'abbé de Saint-Pierre-aux-Monts présentait à la cure.

SAINT-LUMIER-LA-POPULEUSE, c^m de Thiéblemont. — *In comitatu Pertensi, villa que dicitur Roquineicurt, in qua fuit ecclesia Sancti Leodomiri super ipsum fluvium Broscon*, 900 (cart. du chantre Guérin, f^o 4 r^o). — *Sanctus Leodomerus*, 1110-1125 (cart. de Cheminon, f^o 9 r^o). — *Sanctus Leodmirus*, 1164-1191 (Ulmoy). — *Sanctus Leomarus, Sanctus Limarus*, XII^e s^e (cart. de Cheminon, f^o 9 v^o et 11 r^o). — *Sanctus Leodmirus*, 1238 (Cheminon, c. 15). — *Saint-Lumier-la-Ville en Pertois*, 1251 (arch. nat. J 196, 54). — *Sancta Limeria*, v. 1252 (*ibid.* J 202, 55). — *Saint-Liemer*, 1256 (Cheminon, c. 20). — *Sanctus Leodmarus juxta Belesman*, 1385 (chap. de Châl. l. 3). — *Saint-Lumier-la-Pouilleuze*, 1498 (arch. nat. P 166, 346). — *Saint-Lymier-la-Pouilleuze*, 1507 (*ibid.* P 161, 59). — *Saint-Lhumier-la-Populeuse*, 1647 (Cheminon, c. 7). — *Égalité-la-Populeuse*, 1793 (Puisseux, p. 306). — *Valpopuleuse*, 1794 (arch. nat. F¹ 7).

Saint-Lumier-la-Populeuse était compris, en 1789, dans l'élection et suivait la coutume de Vitry. Son église paroissiale, diocèse de Châlons, doyenné de Vitry-le-Brûlé, était consacrée à saint Lumier; l'abbé de Cheminon présentait à la cure.

SAINT-MAMMÈS, lieu-dit, c^m de Fleury-la-Rivière.

SAINT-MANCHE, m. c^m d'Écriennes.

SAINT-MANCHE, lieu-dit, c^m de la Neuville-au-Pont.

SAINT-MANGE (FIN DE), chemin, c^m de Gourgauçon et d'OEuvy.

SAINT-MANGE, lieu-dit, c^m de Vitry-le-Brûlé.

SAINT-MARC, chap. détr. c^m de Champgnyon (hist. d'Esternay, p. 213).

SAINT-MARD, lieu-dit, c^m de Corroy.

SAINT-MARD (BOIS DE), c^m de Damery. — C'est à tort que les officiers de l'état-major écrivent *bois de Saint-Marc*, puisque ces bois doivent leur nom à Saint-Médard de Soissons (en langue vulgaire :

Saint-Mard), à l'abbaye de laquelle Damery appartient dès le 11^e siècle.

SAINT-MARD, lieu-dit, c^m de Gourgauçon.

SAINT-MARD-LEZ-ROUFFY, c^m de Vertus. — *Saint-Maart*, v. 1222 (liv. des vass. de Champ.). — *Sanctus Medardus, in castellania Virtuti*, 1222-1227 (Brussel, usage des fiefs, p. 93). — *Saint-Mars*, 1366 (arch. nat. Q¹ 681¹, f^o 11 v^o). — *Saint-Medard, Sainct-Mard*, 1367 (*ibid.* Q¹ 681¹, f^o 22 v^o). — *Saincts Mards*, 1379 (la Charmoye, c. 6). — *Saint-Mard-lez-Roucy* (sic), 1395 (arch. nat. P 182, f^o 281 v^o). — *Sainct-Mard-lez-Rouffy*, 1580 (évêché de Châl. c. 10). — *Sainct Mars*, 1605 (arch. nat. P 190, 56, f^o 1 v^o). — *Saint-Mardas*, 1633 (lieux régis par la cout. de Vitry). — *Sainct-Mars*, 1646 (arch. nat. P 191, 16). — *Marat-lès-Rouffy*, 1793 (Puisseux, p. 306). — *Mont-Roussit* [lisez *Mont-Rouffit*], 1794 (arch. nat. F¹ 7).

Saint-Mard-lez-Rouffy faisait partie, en 1789, de l'élection de Châlons et était régi par la coutume de Vitry. Son église paroissiale, diocèse de Châlons, doyenné de Vertus, était dédiée à saint Médard; l'abbé de Saint-Sauveur de Vertus présentait à la cure.

SAINT-MARD-SUR-AUVE, c^m de Dommartin-sur-Yèvre.

— *Sanctus Medardus juxta Alcam*, 1181 (Touss. c. 6). — *Saint-Maart*, v. 1222 (livre des vass. de Champ.). — *Sanctus Marchus in Alca*, 1249 (Moiremont, c. 1). — *Sanctus Medardus super Alcam*, v. 1252 (arch. nat. J 202, 55). — *Saint-Marc-sur-Auve, Saint-Mar-sur-Auve, Saint-Marc*, v. 1274 (*ibid.* J 202, 46). — *Saint-Maard-sur-Auve, Saint-Marc-sur-Auve*, v. 1300 (extenta Camp. S^{te} Men.). — *Saint-Mard-sur-Auve*, 1366 (arch. nat. P 183, 16). — *Saint-Mard-sur-Auve*, 1392 (*ibid.* P 183, 85). — *Saint-Mart-sur-Auve*, 1417 (*ibid.* P 184, 47 bis). — *Saint-Mars-sur-Auve*, 1439 (*ibid.* P 184, 58). — *Saint-Mar-sur-Auve*, 1575 (*ibid.* P 185, 10). — *Sainct-Marc*, 1685 (*ibid.* P 221, 48). — *Saint-Medard-sur-Auve*, XVIII^e s^e (Cassini). — *Montagne-sur-Auve*, 1793 (Puisseux, p. 306). — *Montauve*, 1794 (arch. nat. F¹ 7).

En 1789, Saint-Mard-sur-Auve était compris dans l'élection de Sainte-Menehould et suivait la coutume de Vitry. Son église paroissiale, annexe de celle d'Auve, diocèse de Châlons, doyenné de Sainte-Menehould, était consacrée à saint Médard.

SAINT-MARD-SUR-LE-MONT, c^m de Dommartin-sur-

Yèvre. — *Sanctus Medardus in comitatu Stadinensi*, 1008-1045 (cart. du chantre Guérin, f^o 44 r^o). — *Ecclesia Sancti Medardi*, 1107 (chap. de Châl. a. 1,

P 207, 45). — *Sainte-Mennehaoust*, 1509 (*ibid.* P 184, 77). — *Sainte-Menholt*, 1512 (*ibid.* P 162, 313). — *Saint-Emenou*, 1514 (*ibid.* P 162, 309). — *Sainte-Menescou*, 1514 (*ibid.* P 162, 118). — *Saint-Maneholt*, 1538 (*ibid.* P 162, 343). — *Sainte-Mainehould*, 1540 (*ibid.* P 184, 9). — *Sainte-Manehoud*, 1576 (*ibid.* P 185, 11). — *Sainte-Manehould*, 1602 (*ibid.* J 202, 46 bis). — *Sainte-Menehoud*, 1665 (*ibid.* P 167, 247). — *Sainte-Mennehoud*, 1673 (*ibid.* P 168, 45). — *Sainte-Menehoust*, 1682 (*ibid.* P 167, 393). — *Sainte-Menhould*, 1685 (*ibid.* P 167, 48). — *Sainte-Manhould*, 1686 (*ibid.* P 221, 38). — *Sainte-Mennehoud*, 1722 (*ibid.* P 223, 256). — *Sainte-Menhoud*, 1723 (*ibid.* P 223, 135). — *Montagne-sur-Aiane*, 1793 (Puiseux, p. 306).

Sainte-Menehoud, chef-lieu de l'élection de ce nom, était régi, en 1789, par la coutume de Vitry. Son église paroissiale, diocèse de Châlons, doyenné de Sainte-Menehoud, était consacrée à Notre-Dame; l'abbé de Moiremont présentait à la cure.

SAINTE-PÉTRONILLE, chap. délr. c^m de Bussy-aux-Bois. — *La chapelle de Sainte-Pétronille les Bussy*, 1756 (arch. de l'Aube, G 654).

SAINTE-POMME, lieu-dit, c^m de Satory.

SAINTE-PRONSE (LA HAYE), lieu-dit, c^m des Grandes-Loges.

SAINTE-REINE, chap. c^m de Neuvy.

SAINT-ÉTIENNE, h. c^m de Saint-Ouen. — *Sanctus Stephanus*, v. 1172 (Brussel, traité de l'usage des fiefs, p. 945). — *Saint-Estene*, v. 1220 (livre des vassaux de Champ). — *Saint-Estiene delez Saint-Couain*, v. 1274 (arch. nat. J 202, 45). — *Saint-Estiene lez Saint-Ouain*, 1366 (*ibid.* Q¹ 681¹, P 162). — *Saint-Etienne*, 1636 (*ibid.* P 215, 36). — *Saint-Étienne-aux-Ormes*, 1847 (lieux habités).

SAINT-ÉTIENNE, h. c^m de Vitry-le-Brûlé; c'était, avant le xvi^e siècle, un faubourg de la ville de Vitry. — *Saint-Etienne*, v. 1300 (extenta Campanie, Vitry). — *Sanctus Stephanus juxta Victriacum*, 1542 (taxe du dioc. de Châl. p. 216). — *Saint-Etienne-lez-Vitry*, 1633 (lieux régis par la cout. de Vitry).

SAINT-ÉTIENNE-AU-TEMPLE, c^m de Châlons. — *Sanctus Stephanus super Veelan*, 1132 (la Neuve, c. 4). — *Villa que dicitur Sanctus Stephanus*, 1248 (*ibid.*). — *Sanctus Stephanus ad Templum*, 1270 (*ibid.* c. 5). — *Sanctus Stephanus juxta Templum*, 1292 (Notre-Dame-en-Vaux, h. 2). — *Saint-Estene*, 1294 (dioc. anc. de Châl. t. I, p. 435). — *Saint-Etienne-au-Temple*, 1374 (la Neuville, c. 5). — *Saint-Étienne-au-Temple*, 1462 (arch. nat. Q¹ 662).

— *Temple-sur-Vesle*, 1793 (Puiseux, p. 305). — *Montvesle*, 1794 (arch. nat. F¹ 7).

En 1789, Saint-Étienne-au-Temple faisait partie de l'élection de Châlons et était régi par la coutume de Vitry. Son église paroissiale, diocèse de Châlons, doyenné de Bussy-le-Château, était dédiée à saint Étienne; le doyen du chapitre cathédral de Châlons présentait à la cure.

SAINT-ÉTIENNE-SUR-SUIPPE, c^m de Bourgogne. — *Villa Sancti Stephani*, v. 530 (testament de saint Remy). — *Sanctus Stephanus*, v. 850 (polypt. de Saint-Remy de Reims). — *Sanctus Stephanus super Soppiam*, 1192 (arch. adm. de Reims, t. I, p. 421). — *Sanctus Stephanus supra Suppium*, v. 1260 (nécrol. de l'église de Reims). — *Saint-Estene*, comm. du xiv^e siècle (arch. adm. de Reims, t. I, p. 1090). — *Saint-Estene-sur-Suiippe*, 1394 (*ibid.* t. III, p. 588). — *Saint-Etienne-sur-Suiippe*, 1394 (arch. nat. P 183, 98). — *Saint-Etienne*, 1522 (arch. lég. de Reims, cout. p. 755). — *Fanecourt*, 1794 (arch. nat. F¹ 7).

En 1789, Saint-Étienne-sur-Suiippe était compris dans l'élection et suivait la coutume de Reims. Son église paroissiale, diocèse de Reims, doyenné de Lavannes, était consacrée à saint Étienne; le grand archidiacre de l'église de Reims présentait à la cure.

SAINT-EULIEN, c^m de Thiéblemont. — *Sanctus Aquileus*, 1131-1142 (Hautefont. c. 6). — *Sanctus Aquilinus*, 1153-1161 (Trois-Font. c. 1). — *Sanctus Eullien*, 1250 (arch. nat. J 196, 48). — *Saint-Euillien*, 1401 (*ibid.* P 179, 22). — *Saint-Huilien*, 1460 (*ibid.* P 179, 69). — *Saint-Ullien*, 1509 (*ibid.* P 179, 87). — *Saint-Eullyen*, 1549 (Moncets, c. 2). — *Saint-Heulien*, 1662 (arch. nat. P 217, 85). — *Eulien-la-Forêt*, 1793 (Puiseux, p. 305). — *Lieuval*, 1794 (arch. nat. F¹ 7).

Saint-Eulien faisait partie, en 1789, de l'élection et suivait la coutume de Vitry. Son église paroissiale, annexe de celle de Villiers-en-Lieu, diocèse de Châlons, doyenné de Perthes, était dédiée à saint Aquilin.

SAINT-EULIEN (RU DE), affl. du ru de Villiers-en-Lieu; atrose le territoire de Saint-Eulien.

SAINT-FIACRE, écart, c^m de Mareuil-le-Port.

SAINT-GALOCIER, lieu-dit, c^m de Maffrécourt.

SAINT-GENEST, c^m d'Esternay. — *Sain-Genois*, v. 1222 (livre des vass. de Champ). — *Saint-Genois*, xv^e s^e (cart. de Nesle, f^o 22 r^o). — *Montgenets*, 1794 (arch. nat. F¹ 7).

En 1789, Saint-Genest était compris dans l'élection de Provins et suivait la coutume de Meaux.

- Son église paroissiale, diocèse de Sens, doyenné de Provins, était consacrée à saint Genest; l'archevêque de Sens en était collateur.
- SAINT-GENEST, anc. écart, c^{de} d'Oyes. — *Sanctus Genesius*, 1124-1130 (cart. d'Oyes, f^o 18 r^o). — *Sanctus Genesius de Oya*, 1174 (*ibid.* f^o 2 v^o).
- SAINT-GENEST, vill. c^{de} de Saint-Remy-en-Bouzemont. — *Sanctus Genesius*, v. 1252 (arch. nat. J 202, 55). — *Saint-Genis*, 1380 (chap. de Reims, l. Vauderc). — *Sanctus Genestus*, 1405 (pouillé de Châl. f^o 76 v^o). — *Saint-Genis*, 1456 (arch. nat. P 170, 62). — *Saint-Geny*, comm. du xvii^e s^e (Hautefont. c. 6). — *Saint-Genès*, 1763 (arch. nat. Q¹ 676). — *Blaiseval*, 1794 (*ibid.* F¹ 7). — *Saint-Genest-la-Folie*, 1860 (Cornet-Paulus).
- En 1789, Saint-Genest faisait partie de l'élection et suivait la coutume de Vitry. Son église paroissiale, diocèse de Châlons, doyenné de Perthes, était dédiée à saint Genest; l'abbé de Montiérender présentait à la cure.
- SAINT-GENEST (RU DE), affl. de l'Isson; arrose le territoire de Saint-Remy-en-Bouzemont.
- SAINT-GEORGES, f. c^{de} de Brabant. — *Domus de Chanjoie*, v. 1252 (arch. nat. J 202, 55). — *Terra conversorum de Chanjoie*, 1276 (S.-Pierre-aux-Monts, c. 8). — *Chien-Joye*, 1407 (pouillé de Troyes, n^o 397). — *Le gainnaige de Cinq-Joyes*, 1560 (Moncelz, c. 1). — *Le fief de Singois*, 1636 (arch. nat. P 215, 36). — *Saint-Joix*, xviii^e siècle (Cassini). — *La ferme de M^e de Dampierre, dite Saintgeois*, 1847 (lieux habités). — *Sainte-Joie ou Joix*, 1784 (Courtalon, t. III, p. 272).
- SAINT-GEORGES OU LE GRAND-ÉCURY, ch. c^{de} de Champignoul. — *Escureium*, 1147-1151 (Andecy). — *Escurai*, v. 1222 (livre des vass. de Champ.). — *Escuri*, v. 1252 (arch. nat. J 202, 47). — *Le Grand Ecury*, xviii^e siècle (Cassini).
- SAINT-GEORGES (BOIS), c^{de} de Méringes. — On y voit encore quelques vestiges de constructions.
- SAINT-GEORGES, lieu-dit, c^{de} de Prosnès. — Il rappelle le souvenir de l'église du village d'Ardenay, aujourd'hui détruit, laquelle était consacrée à saint Georges (arch. adm. de Reims, t. II, p. 1119).
- SAINT-GERMAIN, chap. c^{de} de Bouy.
- SAINT-GERMAIN, f. c^{de} du Breuil. — *Sanctus Germanus*, 1172 (B. du Rocheret, mém. d'Épernay, t. I, p. 10).
- SAINT-GERMAIN-EN-BOUZEMONT, loc. détr. c^{de} de Saint-Remy-en-Bouzemont. — *Sex denarios census apud Sanctum Germanum*, 1187 (cart. d'Huiron, p. 213). — 1111²³ arpans de bois séans ou lieu que l'on dit delez Saint-Germain-en-Bouzemont, 1375 (arch. nat. P 171, 157).
- SAINT-GERMAIN-LA-VILLE, c^{de} de Marson. — *Sanctus Germanus*, 1092 (S.-Pierre-aux-Monts, c. 1). — *Saint-Germain*, v. 1222 (livre des vass. de Champ.). — *Sanctus Germanus Villa*, 1277 (cart. de Montiers, 9905, f^o 133 r^o). — *Saint-Germain-la-Ville*, 1320 (évêché de Châl. c. 1). — *Saint-Germain lez Saint-Lumyer*, 1563 (Touss. c. 1). — *Germinal-sur-Marne*, 1793 (Puisseux, p. 306). — *Villemarne*, 1793 (arch. de la Marne, F¹ 7).
- Saint-Germain-la-Ville faisait partie, en 1789, de l'élection et suivait la coutume de Châlons. Son église paroissiale, diocèse de Châlons, doyenné de Bussy-le-Château, était dédiée à saint Germain; l'abbé de Saint-Urbain présentait à la cure.
- SAINT-GIBRIEN, c^{de} de Châlons. — *Ecclesia Sancti Gibriani cum tota villa*, 1062 (cart. de Touss. f^o 21^o). — *Sanctus Gebrianus*, 1147-1151 (Andecy). — *Saint-Gervain*, 1371 (Toussaints, c. 12). — *Saint-Geuvrain*, 1406 (*ibid.* c. 19). — *Saint-Gibrian*, 1464 (*ibid.*). — *Saint-Jubrien*, 1488 (S.-Memmie, c. 8). — *Saint-Geubrien*, 1515 (histoire de Châlons, p. 280). — *Saint-Gibrian, Saint-Jubrien lez Chaalons, Saint-Jubrian, Saint-Juveren, Saint-Giberien, Saint-Geuvrain lez Chaalons*, 1528 (Touss. c. 12). — *Saint-Jubryen, Saint-Gybrian*, 1536 (*ibid.*). — *Saint-Gibryen*, 1556 (arch. lég. de Reims, cont. p. 906). — *Jolibois*, 1793 (Puisseux, p. 306). — *Montunion*, 1794 (arch. nat. F¹ 7).
- Saint-Gibrien était compris, en 1789, dans l'élection et suivait la coutume de Châlons. Son église paroissiale, diocèse et doyenné de Châlons, était consacrée à saint Gibrien; l'abbé de Saint-Pierre-aux-Monts présentait à la cure.
- SAINT-GILLES, c^{de} de Fismes. — *Aceium*, 1156 (cart. d'Igny, f^o 11 r^o). — *Sanctus Egidius de Aceio*, 1154-1159 (*ibid.* f^o 2 r^o). — *Aceium Sancti Egidii*, 1234 (*ibid.* f^o 96 r^o). — *Saint-Giles-à-Acy*, 1280 (cart. B du chap. de Reims, f^o 437 v^o). — *Sanctus Egidius de Aceyo*, 1291 (cart. de S.-Denis de Reims, p. 279). — *Saint-Gille*, 1308 (arch. nat. P 1114). — *Sanctus Egidius apud Arceyum*, 1303-1312 (arch. adm. de Reims, t. II, p. 1056). — *Saint-Guille*, 1329 (cart. d'Igny, f^o 113 v^o et 114 r^o). — *Sanctus Egidius de Arceyo*, 1333 (*ibid.* f^o 83 v^o). — *Saint-Gilles*, 1488 (archev. de Reims, c. 10). — *Montardre*, 1794 (arch. nat. F¹ 7).
- Saint-Gilles faisait partie, en 1789, de l'élection de Reims et était régi par la coutume de Vitry. Son église paroissiale, diocèse de Reims, doyenné de Fismes, était dédiée à saint Pierre; l'archevêque de Reims en était collateur.

Fabricatum, 1208 (chap. de Reims, l. Pontfav.). — *Sanctus Medardus super ripariam Supia*, 1227 (cart. † de l'archev. de Reims, f° 7 r°).

Cette paroisse est encore distinguée par Cassini, au dernier siècle, de la paroisse de Saint-Brice de Pontfaverger.

SAINT-MÉDARD, anc. léproserie, c^{ne} de Reims. — *Sanctus Medardus juxta Remos*, 1287 (Marlot franc. t. III, p. 830).

SAINT-MÉDARD, lieu-dit, c^{ne} de Saint-Hilaire-au-Temple.

SAINT-MÉDARD, chap. c^{ne} de Saint-Hilaire-le-Grand (Cassini).

SAINT-MÉDARD, chap. c^{ne} de Saint-Mard-sur-le-Mont (Cassini).

SAINT-MEMMIE, c^{ne} de Châlons. — Abbaye d'hommes consacrée à saint Memmie, premier évêque de Châlons; les chanoines réguliers de l'ordre de Saint-Augustin y remplacèrent en 1131 les clercs réguliers. — *Spelunca deserti, quæ vocabatur Buzeria, a civitate fere milliario uno distans*, fin du VII^e siècle? (vita S. Memmii, apud Bolland. t. II, augusti, p. 11). — *Ecclesia Sancti Memmii*, v. 948 (Flodoard, testament de saint Remy). — *Sanctus Memmius*, 1214 (liber principum, f° 191 r°). — *Sanctus Mancius Cathalaunensis*, v. 1220 (feoda Camp. n° 383). — *Saint-Mange de Châlons, Saint-Mange*, 1231 (Teulet, trésor des chartes, t. II, p. 205). — *Sanctus Memmius Cathalaunensis*, v. 1252 (arch. nat. J 202, 54). — *Saint-Mange lez Châlons*, 1286 (chap. de Châl. a. 2, l. 3). — *Saint-Menge*, 1323 (Barthélemy, cart. de l'évêché et du chap. de Châlons, p. 123). — *Sanctus Mangius Cathalaunensis*, 1346 (arch. adm. de Reims, t. II, p. 636). — *Saint-Menge emprez Chaalons*, 1368 (S.-Memmie, c. 5). — *Saint-Menge lez Chaalons*, 1376 (*ibid.* c. 1). — *Monasterium Sancti Memmii in suburbio Cath.* 1389 (*ibid.*). — *Saint-Memje lez Chaalons*, 1509 (procès-verbal de la réd. de la cout. de Vitry). — *Saint-Mesme de Chalons*, milieu du XVI^e siècle (Delisle, restit. d'un vol. des Olim, n° 754). — *L'abbaye de S.-Mange ou S.-Memmie-lez-Chaalons*, 1563 (S.-Memmie, c. 10). — *Monasterium Sancti Memmi-extra et prope muros Cathal.* 1626 (*ibid.* c. 1). — *Saint-Memie-lez-Chaalons*, 1628 (*ibid.*). — *Saint-Menje-lez-Chaalons*, 1636 (*ibid.*). — *Brutus*, 1793 (Puisseux, p. 306). — *Mengeval*, 1794 (arch. nat. F¹ 7).

Saint-Memmie faisait partie, en 1789, de l'élection de Châlons et suivait pour partie la coutume de Châlons, pour partie celle de Vitry. Son

église paroissiale, diocèse et doyenné de Châlons, était dédiée à saint André; l'abbé de Toussaints présentait à la cure.

SAINT-MEMMIE, une des trois anciennes paroisses de Courtisols. — *Sanctus Memmius de Cortisol*, v. 1230 (cart. C de S.-Remy de Reims, f° 27 v°). — *In parochia Sancti Memmii de Cortisor*, 1252 (chap. de Châl. a. 4, l. 57). — *L'ecclisia de Sancto Memmio et Sancto Juliano* est comptée au nombre des paroisses du doyenné de Bussy-le-Château, en 1405 (pouillé du dioc. de Châlons, f° 74 v°). — *Saint-Mange... à Courtizolt*, 1581 (chap. de Châl. a. 5, l. 52).

L'église de Saint-Memmie était, en 1789, une succursale de celle de Saint-Julien de Courtisols.

SAINT-MENGE. — Voy. SAINT-MANGE.

SAINT-MET, h. détr. c^{ne} de Léchelle. — Saint-Met figure encore comme lieu habité, vers le milieu du XVII^e siècle, dans certaines minutes conservées à Orbais (étude de M^e Charlot). Ce n'est plus aujourd'hui qu'un lieu-dit.

SAINT-MICHEL, ancien prieuré, c^{ne} de Fagnières; l'écart de Saint-Michel est aujourd'hui une sorte de prolongement du faubourg de Marne, de Châlons. — *Calceia subtus Sancto Michaelo*, 1147-1151 (chap. de Châl. a. 4, l. 23). — *Ecclesia beati Michaelis*, 1215 (Toussaints, c. 16). — *Domus sua [militie Templi Nove Ville] sita sub ecclesia Sancti Michaelis versus Faineriae*, 1219 (la Neuv. c. 4). — *Sanctus Michael juxta Cathalanum*, 1346 (arch. adm. de Reims, t. II, p. 1030). — *Colet de Saint-Michier*, 1379 (S.-Memmie, c. 5). — *Saint-Michiel*, 1464 (Toussaints, c. 19). — *Saint-Michel*, 1522 (*ibid.*). — *Saint-Michel lez lediet Chaalons*, 1596 (*ibid.* c. 11). — *Prieuré de Saint-Michel-au-Mont*, 1658 (dioc. anc. de Châl. t. II, p. 384). — *Mont-Saint-Michel*, 1860 (Cornet-Paulus). — *Le mont Saint-Michel*, 1862 (Guérard, p. 73).

Le prieuré de Saint-Michel dépendait de l'abbaye de Saint-Memmie.

SAINT-MICHEL (LES CÔTES DE), lieu-dit, c^{ne} de Monthelon.

SAINT-MICHEL, lieu-dit, c^{ne} d'OEuilly.

SAINT-MICHEL, lieu-dit, c^{ne} de Prouilly.

SAINT-MICHEL, lieu-dit, c^{ne} de Saint-Hilaire-le-Petit.

SAINT-NICAISE, lieu-dit, c^{ne} de Dontrien.

SAINT-NICAISE, à Reims. Ancienne abbaye d'hommes de l'ordre de Saint-Benoît, fondée ou plutôt réformée en 1066. — *Sanctus Nichasius*, 1113 (arch. adm. de Reims, t. I, p. 261). — *Saint-Nichase*, 1315 (*ibid.* t. II, p. 165). — *Saint-Nicayse de Reims*, 1330 (*ibid.* t. II, p. 606). — *Saint-Nichaise de*

- Reims, 1386 (arch. nat. P 180, 113). — *Saint-Nycaysse de Reims*, 1439 (*ibid.* P 181, 65).
- SAINT-NICAISE, lieu-dit, c^m de Treslon.
- SAINT-NICOLAS, lieu-dit, c^m de Bétheniville.
- SAINT-NICOLAS, anc. chap. c^m de Bussy-le-Château. — Une certaine chapelle appelée vulgairement la *Converserie*, assise audevant Bussy, fondée par nos prédécesseurs en l'honneur et révérence de M^r saint Nicolas, 1604 (arch. nat. P 105, 30).
- SAINT-NICOLAS, anc. chap. c^m de Bussy-Létrée. — *Capella Sancti Nicolai prope Bussiacum Stratum*, 1605 (pouillé du dioc. de Châl. n^o 74 v^o).
- Le lieu-dit *Rue Saint-Nicolas*, du finage de Bussy-Létrée, doit une partie de son nom à cette chapelle.
- SAINT-NICOLAS (LA CHAPELLE), lieu-dit, c^m de Châtrices.
- SAINT-NICOLAS, lieu-dit, c^m de Moiremont.
- SAINT-NICOLAS, anc. chapelle de Coulvagny, c^m de Saint-Amand. — *Ecclesia Sancti Nicolai de Coulvagny*, 1775 (chap. de Châl. n. 1, l. 56).
- SAINT-NICOLAS, lieu-dit, c^m de Saint-Imoges.
- SAINT-NICOLAS, anc. auberge, c^m de Thil.
- SAINT-NICOLAS (RU DE), affl. de l'Aisne; arrose le finage de la Neuville-au-Pont.
- SAINT-NICOLAS-DE-VIRLOUZET, chap. détr. c^m de Reims. — *Ecclesia de Villzeto*, 1168 (Marlot latin, t. II, p. 397). — *Capella Sancti Nicolai de Vilezeto*, 1248 (cart. de S.-Nicaise, f^o 59 v^o). — *In territorio de Sancto Nicholao de Vilezeto*, 1275 (S.-Nicaise, c. 5). — *Vilouzet*; — *in decimis territorii Remensis, que quidem decime Sancti Nicolai de Vilozet vulgariter appellantur*, 1280 (cart. B du chap. de Reims, f^o 180 r^o). — *Sanctus Nicholaus de Villezert*, 1281 (arch. adm. de Reims, t. I, p. 986). — *Sanctus Nicholaus ad Villouzet*, 1346 (*ibid.* t. II, p. 1099). — *La chapelle de Saint-Nicolas à Virlouzet*, 1360 (*ibid.* t. III, p. 161). — *Saint-Nicolas au Virlouzet*, 1432 (arch. lég. de Reims, cout. p. 560). — *Le terroir de Reims appelé Saint-Nicolas de Virlouzet, qui contient plusieurs triages à gauche et à droite du chemin qui conduit de Reims à Cernay; sur le bord duquel chemin à droit se voit encor, à demi lieue de l'ancienne porte de Saint-Nicaise, une grande croix de bois au milieu de quatre arbres, à l'endroit où estoit anciennement la chapelle dudit Saint-Nicolas de Virlouzet, dépendente de l'abbaye [de Saint-Nicaise], où l'abbé estoit obligé d'y faire célébrer une messe tous les mois; — le terroir du Virlouzet*, 1715 (revenus de S.-Nicaise, p. 253-254).
- SAINT-NICOLAS-EN-LIEU, dénomination primitive d'un monastère qui, fondé en 1110, prit plus tard, du ruisseau sur lequel il était situé, le nom de Cheminon (Voy. L'ABBAYE et CHEMINON). — *Ecclesia Beati Nicolai in silva Luyz*, 1110 (Gallia christiana, t. X, c. 160). — *Adelardus, abbas Sancti Nicolai in silva Luurz*, v. 1110 (Saint-Pierre-aux-Monts, c. 16). — *Cella sancti Nicolai que est in silva Luviz super Chymeron*, 1116 (cart. de Cheminon, f^o 6 r^o).
- SAINT-NIVARD, chap. détr. c^m d'Hautvillers.
- SAINT-OUEN, c^m de Sompuis. — *Sancti Audoeni villa*, 1147 (pouillé de Troyes, n^o 478). — *Saint-Couain, Saint-Oien*, v. 1274 (arch. nat. J 202, 45). — *Saint-Ouain*, 1636 (*ibid.* P 215, 36). — *Vinon-sur-Oiselet*, 1793 (Puisseux, p. 306). — *Oymont*, 1794 (arch. nat. F^o 7).
- Saint-Ouen était compris, en 1789, dans l'élection de Vitry et suivait la coutume de Chaumont. Son église paroissiale, diocèse de Troyes, doyenné de Margerie, était consacrée à saint Barthélemy; l'évêque de Troyes en était collateur.
- SAINT-OYAND, gagnage, c^m de Maisons. — *Un autre gagnage dit Saint-Oyant, assis en la ville et finage de Maison-en-Champagne*, 1502 (cart. d'Huiron, 224).
- SAINT-PALAIS, anc. lieu-dit, à Aulnay-sur-Marne. — *Item à Aulnay, environ III s. tourn. de mouz cens et les appelle on les cens de Saint-Palais*, 1441 (arch. nat. 182, f^o 29 r^o).
- SAINT-PHILIBERT, chap. c^m de Festigny-les-Hameaux. — *Saint-Philbert*, xviii^e siècle (Cassini).
- SAINT-PIERRE, lieu-dit, c^m de Courtagoon.
- SAINT-PIERRE (LE BOIS), lieu-dit, c^m de Faux-Fresnoy.
- SAINT-PIERRE, c^m de Givry-en-Argonne; vill. détruit, dit-on, par les Anglais. — Au lieu-dit *la Fontaine-Saint-Pierre* se trouve une fontaine qui est l'objet d'un pèlerinage.
- SAINT-PIERRE (SUR), lieu-dit, c^m de Humbauville.
- SAINT-PIERRE, f. c^m de Luxémont-et-Villotte.
- SAINT-PIERRE, h. c^m de Montmort.
- SAINT-PIERRE, f. c^m de Servon-Melzicourt (Cassini).
- SAINT-PIERRE, h. c^m de Sézanne (Cassini).
- SAINT-PIERRE, chap. ruinée, c^m de Vanault-les-Dames (Cassini).
- SAINT-PIERRE (LE PETIT), sub. c^m de Saint-Pierre-aux-Oies.
- SAINT-PIERRE (RU DE), affl. de l'Arde; arrose le territoire de Bligny.
- SAINT-PIERRE-AUX-MONTS, abbaye d'hommes de l'ordre de Saint-Benoit, fondée à Châlons-sur-Marne au vii^e siècle et rétablie au xi^e par l'évêque Roger I^{er}; ses bâtiments sont occupés aujourd'hui par le quartier de cavalerie. — *Abbatia quadam in honore beati Petri, apostolorum principis, a primitiva ejusdem*

urbis ecclesia fundata, et a beato Memmio, viro apostolico, tunc temporis sacra, 1028 (S.-Pierre-aux-Monts, c. 1). — *Apud Sancti Petri Montem*, 1127 (*ibid.* c. 8). — *Abbas totiusque capitulum Sancti Petri Cathalaunensis*, 1135 (*ibid.* c. 2). — *Sanctus Petrus de Montibus*, 1142 (*ibid.* c. 1). — *Monasterium in quod divino mancipati estis obsequio sub beati Petri*, 1174 (*ibid.*). — *Monasterium Sancti Petri ad Montes Cathalaunensis*, 1224 (*ibid.* c. 2). — *L'église de S. Pierre-à-Mont de Chaalons*, 1240 (*ibid.* c. 4, l. 2). — *L'abbé de Saint-Pierre de Chaalons*, v. 1250 (*ibid.* c. 24). — *Saint-Pierre-au-Mons de Chaalons*, 1283 (*ibid.* c. 26). — *Saint-Pierre-as-Mons de Chaalons*, 128. (arch. nat. Q¹ 668¹). — *Saint-Pierre-aux-Mons de Chaalons*, 1308 (S.-Pierre-aux-Monts, c. 6, l. 2). — *L'église de Saint-Père-au-Mons de Chaalons*, 1378 (*ibid.* c. 2). — *Le couvent de Saint-Père-au-Mont de Chaalons*, 1388 (*ibid.*). — *Saint-Pierre-aux-Monts de Chaalons*, 1536 (arch. nat. Q¹ 672). — *Saint-Pierre-au-Mont de Chaalons*, 1572 (*ibid.* P 179, 124). — *Saint-Pierre du Mont de Chaalons*, 1687 (*ibid.* Q¹ 676).

SAINT-PIERRE-AUX-OIES, c^m d'Écury-sur-Coole. — *Sanctus Petrus juxta Villers*, 1237 (chap. de Châlons, v. 6, l. 57). — *Saint-Pierre decoste Villers*, 1383 (arch. nat. P 188, 52). — *Saint-Pierre-aux-Oies*, 1464 (Touss. c. 19). — *Sanctus Petrus ad Anseres*, 1499 (chap. de Châl. v. 6, l. 26). — *Saint-Pierre le[s] Villier*, xv^e siècle (E. de Barthélemy, cart. de l'évêché et du chap. de Châl. p. 115). — *Fontaine-aux-Oies*, 1793 (Puisseux, p. 306). — *Valbourg*, 1794 (arch. nat. F¹ 7).

En 1789, Saint-Pierre-aux-Oies faisait partie de l'élection et suivait la coutume de Châlons. Son église paroissiale, diocèse et doyenné de Châlons, était dédiée à saint Pierre; l'abbé de Saint-Sauveur de Vertus présentait à la cure.

SAINT-PRIX, c^m de Montmort. — *Sanctus Proiectus*, 1124-1130 (cart. d'Oyes, f^o 18 r^o). — *Usque ad pontem Sancti Proiecti*, 1227 (hist. de la maison de Broyes, p. 27). — *La vile do Pont de Saint-Prier*, 1252 (liber pontif. f^o 447 v^o). — *La chaudière dou pont à Saint-Prei*, 1253 (hist. de la maison de Broyes, p. 33). — *Saint-Prey*, 1280 (cart. d'Oyes, f^o 6 r^o). — *Sanctus Proiectus*, 1284 (*ibid.* f^o 18 r^o). — *Saint-Preiz*, 1304 (le Reclus, c. 1). — *Saint-Prix*, 1493 (arch. nat. Q¹ 671). — *Saint-Prix*, 1518 (le Reclus, c. 1). — *Pons Sancti Prieri*, xv^e siècle (feoda Camp, p. 130). — *Saint-Prile*, 1664 (arch. nat. P 191¹, 26 bis). — *Pont-Saint-*

Prix, xviii^e siècle (Cassini). — *Saint-Prix-les-Hameaux*, 1834 (état-major). — *Saint-Prix ou Pont-Saint-Prix*, 1860 (Cornet-Paulus).

En 1789, Saint-Prix-les-Hameaux était compris dans l'élection de Sézanne et suivait la coutume de Meaux. Son église paroissiale, annexe de celle d'Oyes, diocèse de Troyes, doyenné de Sézanne, était consacrée à saint Prix.

SAINT-PRIX, chap. c^m d'Esternay (Cassini).

SAINT-PRIX, m^{ms}, à Orbais. — Ce lieu tire son nom de l'ancienne église paroissiale, aujourd'hui détruite, d'Orbais.

SAINT-QUENTIN, lieu-dit, c^m de Montigny-sur-Vesle.

SAINT-QUENTIN, lieu-dit, c^m de Nanteuil-la-Fosse.

SAINT-QUENTIN-LES-MARAIS, c^m de Vitry-le-François.

— *Sanctus Quintinus*, 1174 (S.-Pierre-aux-Monts, c. 1). — *Saint-Quantin*, v. 1222 (livre des vass. de Champ.). — *Saint-Quantin delez Vitry*, 1250 (S.-Pierre-aux-Monts, c. 26). — *Sanctus Quintinus juxta Sanctum Leudomirum*, 1298 (*ibid.* c. 21). — *Sanctus Quintinus juxta Vitriacum*, 1326 (*ibid.* c. 26). — *Une villette appelée S.-Quantin, à une lieue près de Vitry*, 1384 (arch. nat. P 51², 1460). — *Saint-Quantin lez ledit Saint-Lumyer*, 1563 (Toussaints, c. 7). — *Saint-Quantin-les-Marais*, 1740 (arch. nat. Q¹ 666). — *La Réunion?* 1793 (Puisseux, p. 306). — *Saint-Quantin-sur-le-Fion* [indiqué comme nom ancien de la commune]; *Fioncours*, 1794 (arch. nat. F¹ 7). — *Saint-Quantin-les-Marais*, 1860 (Cornet-Paulus).

Saint-Quantin-les-Marais était compris dans l'élection et suivait la coutume de Vitry. Son église paroissiale, diocèse de Châlons, doyenné de Vitry-le-Brûlé, était consacrée à saint Quentin; l'abbé de Saint-Pierre-aux-Monts présentait à la cure.

SAINT-QUENTIN-LE-VERGER, c^m d'Anglure. — *Sanctus*

Quintinus, v. 1146 (Montier-la-Celle, c. 18). — *Sanctus Quintinus*, 1164 (cart. d'Oyes, f^o 27 r^o). — *Saint-Quantin, Saint-Quintin*, v. 1222 (livre des vass. de Champ.). — *Saint-Quantin*, v. 1274 (arch. nat. J 205, 31²). — *Sanctus Quintinus le Vergier*, 1443 (évêché de Troyes, G 22). — *Saint-Quantin le Vergier*, 1486 (Montier-la-Celle, 18). — *Saint-Quantin le Verger*, 1505 (arch. nat. P 166, 368). — *Saint-Quantin le Verger*, 1578 (*ibid.* P 165, 214). — *Montquentin*, 1794 (arch. nat. F¹ 7). — *Saint-Quantin le Verger*, 1860 (Cornet-Paulus).

En 1789, Saint-Quantin-le-Verger faisait partie de l'élection de Sézanne et était régi par la coutume de Meaux. Son église paroissiale, diocèse de Troyes,

- doyné de Sézanne, était dédiée à saint Quentin; l'évêque de Troyes en était collateur.
- SAINT-QUENTIN-SUR-COOLE**, c^m d'Écury-sur-Coole. — *Sanctus Quintinus juxta Cernoul*, 1164-1191 (Vindels, c. 5). — *Sanctus Quintinus juxta Bruvroyum*, 1405 (pouillé de Châlons, f^o 74 v^o). — *Saint-Quentin-sur-Cosle*, 1556 (arch. lég. de Reims, coul. p. 919). — *Saint-Quentin-soubz-Coolle*, 1636 (arch. nat. P 215, 36). — *Égalité-sur-Cole*, 1793 (archevêché de la Marne). — *Haut-Coolle*, 1794 (arch. nat. F^o 7).
- Saint-Quentin-sur-Coole faisait partie, en 1789, de l'élection de Châlons et était régi par la coutume de Coole. Son église paroissiale, diocèse de Châlons, doyenné de Coole, était dédiée à saint Quentin; le chapitre de Joinville présentait à la cure.
- SAINT-QUIFORT (LES)**, lieu-dit, c^m de Reuil. — Ce lieu serait, selon la tradition, celui de la retraite de Permite saint Quifort, second patron de Reuil.
- SAINT-REMY**, c^m de Sézanne. — *Sanctus Remigius*, 1131 (Andecy). — *Saint-Remi*, v. 1222 (livre des vass. de Champ). — *Saint-Remi lez Sézanne*, 1283 (chap. de Sézanne, c. 1). — *Saint-Remi emprès Sézanne*, 1356 (S.-Julien de Sézanne, c. 5). — *Sanctus Remigius juxta Breças*, 1381 (pouillé de Troyes, A, n^o 338). — *Sanctus Remigius subus Breças*, 1407 (*ibid.* n^o 333). — *Saint-Remi soubz Broys*, 1524 (Andecy, 4). — *Saint-Remi sous Broys*, v. 1700 (*ibid.* 3). — *Somanges* [pour *Sommauges*], 1794 (arch. nat. F^o 7).
- Saint-Remy était compris, en 1789, dans l'élection de Sézanne et suivait la coutume de Meaux. Son église paroissiale, diocèse de Troyes, doyenné de Sézanne, était consacrée à saint Remy; l'évêque de Troyes en était collateur.
- SAINT-REMY**, lieu-dit, c^m de Chamery.
- SAINT-REMY**, lieu-dit, c^m de Chaudefontaine.
- SAINT-REMY**, lieu-dit, c^m de Dontrien.
- SAINT-REMY**, l. c^m d'Hermonville. — *Sanctus Remigius*, 1142 (arch. adm. de Reims, t. I, p. 365).
- SAINT-REMY (BOURG)**, englobé par Reims. Il devait son nom à la célèbre abbaye bénédictine de Saint-Remy, qui remplaça une petite église dédiée à saint Christophe, où le saint évêque de Reims, Remy, avait reçu la sépulture en l'an 533. — *In vico Sancti Remigii est ecclesia in honore Sancti Timothei dedicata*, comm. du xi^e siècle (polypt. de S.-Remy, p. 7). — *Burgus Sancti Remigii*, 1107 (arch. adm. de Reims, t. I, p. 256). — *Suburbium quod Burgum vocant; quod castello Sancti Remigii subest*, 1109 (*ibid.* t. I, p. 259). — *Burgus Sancti Remigii*, xi^e siècle (fragm. de polypt. p. 167). — *L'abbé Saint-Remi*, 1245 (Teulet, trésor des chartes, t. II, p. 586). — *Le chastel et le ban Saint-Remi*, 1291 (arch. adm. de Reims, t. I, p. 1068).
- SAINT-REMY**, foulerie, c^m de Suippes.
- SAINT-REMY (RU DE)**, affl. des Auges; coule sur les territoires de Saint-Remy et de Gaye.
- SAINT-REMY-À-PY**, vill. dét. c^m de Saint-Souplet. — *Sanctus Remigius ad Pinum*, 1259 (S.-Basle, 11). — *Saint-Remy-sur-Py* [vill. dét.], 1862 (Guérard, p. 385).
- Son emplacement est indiqué au cadastre par le lieu dit *Saint-Remy*.
- SAINT-REMY-EN-BOUZEMONT**, arrond. de Vitry-le-François. — *Sanctus Remigius*, 1135 (cart. d'Huiron, p. 18). — *Saint-Remi*, v. 1222 (livre des vass. de Champ). — *Villa de Bosenont, domus de Sancto Remigio*, v. 1252 (arch. nat. J 202, 55). — *Sanctus Remigius de Bousenont*, 1275 (S.-Pierre-aux-Monts, c. 28). — *Sanctus Remigius in Bouzemonte*, 1405 (pouillé de Châl. f^o 76 r^o). — *Sanctus Remigius in Bouzemont*, 1464 (Huiron, c. 4, f^o 27 v^o). — *Saint-Remy-en-Bozemont*, 1467 (arch. nat. P 221, 80). — *Saint-Remy-en-Bozemont*, v. 1500 (Moncelz, c. 1). — *Saint-Remy*, 1508 (arch. nat. P 161, 61). — *Saint-Remi-en-Bousenont*, 1556 (*ibid.* P 166, 249). — *La Fraternité*, 1793 (Puisieux, p. 306). — *Bouzemont*, 1794 (arch. nat. F^o 7).
- En 1789, Saint-Remy-en-Bouzemont faisait partie de l'élection de Vitry et était régi par la coutume de cette ville. Son église paroissiale, diocèse de Châlons, doyenné de Perthes, était dédiée à saint Remy; l'abbé d'Huiron présentait à la cure.
- SAINT-REMY-SUR-BUSSY**, c^m de Dommartin-sur-Yèvre. — *Sanctus Remigius*, 1179 (S.-Pierre-aux-Monts, c. 26). — *Saint-Remi*, *Saint-Remi*, v. 1222 (livre des vass. de Champ). — *Sanctus Remigius villa*, 1244 (cart. de Châlons, cop. Gaignières, p. 99). — *Saint-Remi delez Bussey*, 1263 (rentier de S.-Memmie, f^o 7 v^o). — *Sanctus Remigius juxta Buxiacum*, 128. (arch. nat. Q^o 668¹). — *Saint-Remi delez Bussey-le-Chastel*, 1366 (*ibid.* 17). — *Saint-Remy les Bussey*, 1397 (*ibid.* P 183, 115). — *Sanctus Remigius super Buxiacum*, 1485 (pouillé de Châl. f^o 74 r^o). — *Saint-Remi en son Buissi*, 1457 (arch. nat. P 179, 63). — *Saint-Remy en Sonbucy*, 1484 (*ibid.* P 162, 100). — *Saint-Remy en son Bucy*, 1505 (*ibid.* P 162, 303). — *Sanctus Remigius supra Buxiacum*, 1546 (S.-Pierre-aux-Monts, c. 26). — *Saint-Remy-soubz-Bussy*, 1602 (arch. nat. J 202, 46 bis). — *Saint-*

Remy-soubz-Suippe, 1614 (la Neuville, c. 2). — *Somme-Remy-sur-Bussy*, 1793 (Puisseux, p. 306). — *Somremy sur Bussy-les-Mottes*, 1794 (arch. nat. F¹ 7).

En 1789, Saint-Remy-sur-Bussy était compris dans l'élection de Châlons et suivait la coutume de Vitry. Son église paroissiale, diocèse de Châlons, doyenné de Bussy-le-Château, était consacrée à saint Remy; l'abbé de Saint-Pierre-aux-Monts présentait à la cure.

SAINT-ROBERT, chap. c^m de Fère-Champenoise.

SAINT-ROCH, chap. c^m de Baye. — *Saint-Quentin, hermitage*, xviii^e siècle (Cassini).

SAINT-ROCH, chap. c^m de Vienne-le-Château. — *L'Ermitage Saint-Roch*, xviii^e siècle (Cassini). — *Chapelle Saint-Roch*, 1835 (état-major).

SAINT-SATURNIN, c^m d'Anglure. — *Sanctus Saturninus*, v. 1146 (Montier-la-Celle, 6, G 18). — *Saint-Saturny*, 1493 (arch. nat. Q¹ 680). — *Montaugues*, 1794 (*ibid.* F¹ 7).

En 1789, Saint-Saturnin faisait partie de l'élection de Sézanne et était régi par la coutume de Meaux. Son église paroissiale, diocèse de Troyes, doyenné de Sézanne, était dédiée à saint Magloire et à saint Saturnin; le chapitre de l'église cathédrale de Troyes présentait à la cure.

SAINT-SAUVEUR, abbaye d'hommes de l'ordre de Saint-Benoît, fondée avant 1121, à l'extrémité du faubourg principal de Vertus, au diocèse de Châlons. — *Sanctus Salvator Virtuensis*, 1146 (cart. de Touss. f^o 34 v^o). — *Saint-Sauveur*, v. 1220 (livre des vass. de Champ.). — *Saint-Sauveur*, v. 1300 (extenta Campanie, Vertus).

SAINT-SERVAIS, vill. détr. c^m de Saint-Loup. — *Sanctus Servatius*, 1124-1130 (cart. d'Oyes, f^o 19 r^o). — *Sanctus Silvanus*, 1122-1145 (*ibid.* f^o 25 v^o). — *Saint-Servais*, 1255 (le Reclus, c. 1). — *Saint-Servais*, 1375 (arch. nat. P 202, 172). — *Le fief de Saint-Servais*, 1603 (*ibid.* P 178, 98).

SAINT-SIDOUX (LE BOIS DE), lieu-dit, c^m de Sommepey. SAINT-SINDULPHE, vill. détr. c^m de Sainte-Marie-à-Py. — *Saint-Sandon*, 1324 (cart. de Rethel, n^o 354). — *Saint-Saudun* [lis. *S.-Sandun*], 1328 (arch. adm. de Reims, t. II, p. 541). — *Sanctus Sindulphus*, 1346 (*ibid.* t. II, p. 1026 et 1115).

L'emplacement de cette ancienne paroisse est marqué, chez Cassini, par la croix de *Saint-Sindulph*, et au cadastre, par les lieux-dits *le Bois*, *Devant-le-Bois* et *Proche le bois de Saint-Sindulphe*.

SAINT-SOUPLET, c^m de Beine. — *Super fluvium Pindam in parocia Sancti Sulpitii*, 1066 (Marlot latin, t. I, p. 621). — *Sanctus Suppletus*, 1209 (S.

Symph. c. 4). — *Sanctus Supplicius*, 1219 (chap. de Reims, l. S.-Souplet). — *Sanctus Suppletus*, 1222 (cart. B du chap. de Reims, f^o 368 r^o). — *Sanctus Soppletus*, v. 1260 (néc. de l'église de Reims, p. 70). — *Sanctus Soupletus*, 1303-1312 (arch. adm. de Reims, t. II, p. 1115). — *Saint-Souplet*, xiv^e siècle (cart. A du chap. de Reims, f^o 133 r^o). — *Saint-Souplet*, 1602 (arch. nat. Q¹ 654). — *Montsouplet*, 1794 (*ibid.* F¹ 7). — *Saint-Souplet-sur-Py*, 1876 (dict. des postes).

Saint-Souplet était compris, en 1789, dans l'élection de Rethel et suivait la coutume de Vitry. Son église paroissiale, diocèse de Reims, doyenné de Bétheniville, était consacrée à sainte Madeleine et à saint Sulpice; le supérieur du séminaire de Reims présentait à la cure.

SAINT-SULPICE, anc. paroisse, c^m de Châlons-sur-Marne. — *Abbatia Sancti Sulpicii*, 859 (cart. du chantre Guérin, f^o 11 r^o). — *Abbatia Sancti Sulpicii, sita in pago Cathalaunico, juxta pontem super fluvium Maternam*, 874 (*ibid.* f^o 14 v^o). — *Altare ecclesie Sancti Sulpicii quod est situm in suburbio ejusdem civitatis*, 1008-1045 (*ibid.* f^o 38 v^o). — *Ecclesia beati Sulpicii que in Cathalaunensi suburbio sita est*, 1131-1142 (cart. de Touss. f^o 15 v^o). — *In suburbio Sancti Sulpicii*, 1151 (Touss. c. 1). — *Parochia Sancti Sulpicii*, 1173 (S.-Pierre-aux-Monts, c. 6). — *Saint-Sulpice*, 1372 (chap. de Châl. a. 2, l. 25). — *L'église paroissiale Saint-Sulpice, aux faulxbourgs dudit Châlons*, 1607 (*ibid.* a. 2, l. 31).

En 1789, l'église de Saint-Sulpice était à la présentation de l'abbé de Toussaints.

SAINT-THIBAUD, lieu-dit, c^m de Margny.

SAINT-THIBAUD, lieu-dit, c^m du Mesnil-sur-Oger. — *Ung fief séant en la fin de Saint-Thiebaut au Mesnil*, 1383 (arch. nat. P 188, 52). — *Les heritaiges de Saint Thiebaut au Mamil*, 1406 (Touss. c. 19).

SAINT-THIBAUD, lieu-dit, c^m d'Orbaix.

SAINT-THIBAUD, f. détr. ? c^m de Sainte-Menehould. — Elle était construite sur l'emplacement d'une ancienne chapelle (dioc. anc. de Châl. t. II, p. 146). — *Saint-Thiebault*, 1860 (Cornet-Paulus).

SAINT-THIBAUD, chap. détr. c^m de Saint-Memmie. — *La chappelle Saint Thiebault en la fin de Saint-Menge*, 1447 (évêché de Châl. c. 7); la chapelle est encore citée en 1479 (*ibid.*). — *Qu terron de Saint-Thiebault lez ledit Châlons*, 1488 (*ibid.*). — *La terre et cense de Saint-Thiebault*, 1622 (*ibid.*).

SAINT-THIBAUD, anc. prieuré,auj. f. c^m de Vitry-le-Brûlé. — *Cluniacenses monachi Viteriaci in monasterio Sancti Teobaldi degentes*, 1124 (S.-Pierre-

aux-Monts, c. 16). — *Saint-Thibaut*, 1633 (lieux régis par la cout. de Vitry). — *Saint-Thibaut lez Vitry en Parthois*, 1651 (évêché de Châl. c. 9). — *Le prieuré de Saint-Thiebaut de Vitry-le-Château*, 1745 (Ulmoy). — *Saint-Thébaud* [chapelle], XVIII^e siècle (Cassini). — *Saint-Thibault*, 1860 (Cornet-Paulus).

SAINT-THIÉBAULT, lieu-dit, c^{me} de Châlons-sur-Marne.
SAINT-THIÉBAULT (LA PIÈCE DE), lieu-dit, c^{me} de Sarry.
SAINT-THIERRY, c^{me} de Bourgogne. — Abbaye d'hommes de l'ordre de Saint-Benoît, fondée dans la première moitié du VI^e siècle, par saint Thierry lui-même, *In monte cui vocabulum est Or*, IX^e siècle (vie de S. Thierry, apud Mabillon, acta ss. ord. S. Benedicti, t. I, p. 616). — *Cœnobium Sancti Theodorici*, 922 (arch. adm. de Reims, t. I, p. 71). — *Villa Sancti Theodorici*, 1126 (*ibid.* t. I, p. 279). — *Sanctus Theodoricus*, 1129 (S.-Thierry, l. 71). — *Sanctus Teodoricus*, 1142 (*ibid.*). — *Saint Thedérique*, v. 1222 (livre des vass. de Champ.). — *Sanctus Theodoricus juxta Remis*, 1238 (cart. de S.-Thierry, f^o 153 r^o). — *Saint-Thierry*, 1254 (S.-Thierry, c. 3, l. 22). — *Saint-Thierry*, 1271 (cart. de S.-Thierry, f^o 342 v^o). — *Sanctus Theodoricus prope Remis*, 1272 (*ibid.* f^o 295 r^o). — *Saint-Thieri*, 1274 (*ibid.* f^o 354 v^o). — *Saint-Thierry deliez Rainz*, 1279 (*ibid.* f^o 420 v^o). — *Saint-Thierry, Saint-Tieris*, 1328 (arch. adm. de Reims, t. II, p. 553 et 559). — *Saint-Thierr. deliez Reins*, 1342 (S.-Thierry, c. 4, l. 32). — *Saint-Thierry emprès Reins*, 1350 (arch. adm. de Reims, t. III, p. 6). — *Saint-Thierry lez Reins*, 1352 (*ibid.* t. III, p. 23). — *Saint-Thierry*, 1358 (*ibid.* t. III, p. 108). — *Saint-Thierry au Mont d'Or*, 1522 (S.-Thierry, c. 2, l. 16). — *Saint-Thierry lès Reins*, 1542 (*ibid.* c. 2, l. 15). — *Saint-Thierry du Mont d'Or-lez-Reims*, 1556 (arch. lég. de Reims, c. 3, l. 22). — *Montdor*, 1793 (Puisieux, p. 306). — *Mont-d'Or*, 1794 (arch. nat. F¹ 7).

Saint-Thierry faisait partie, en 1789, de l'élection de Reims et était régi par la coutume de cette ville. Son église paroissiale, diocèse de Reims, doyenné d'Hermonville, était dédiée à saint Hilaire; l'archevêque de Reims en était collateur.

SAINT-THOMAS, c^{me} de Ville-sur-Tourbe. — *Altare de Sancto Thoma*, 1096 (prieuré de S.-Thomas). — *Ecclesia Sancti Thome secus castellum Viennense*, 1126 (arch. adm. de Reims, t. I, p. 281, n^o 1). — *Ecclesia Sancti Thome prope castrum Viennense*, 1154 (*ibid.* t. I, p. 329). — *Sanctus Thomas de Vienna*, *Sanctus Thomas juxta Viennam*, 1184 (prieuré de

S.-Thomas). — *Sanctus Thomas juxta Viayne*, 1303-1312 (arch. adm. de Reims, t. II, p. 1102). — *Sanctus Thomas juxta Viennam*, 1346 (*ibid.* t. II, p. 1029). — *Bel-Air-sur-Aisne*, 1793 (Puisieux, p. 306). — *Montaisme* [lisez *Montaisme*], 1794 (arch. nat. F¹ 7).

En 1789, Saint-Thomas faisait partie du Clermontois et suivait la coutume de Clermont-en-Argonne. Son église paroissiale, annexe de celle de Vienn-le-Château, diocèse de Reims, doyenné de Cernay-en-Dormois, était consacrée à saint Thomas.

SAINT-THOMAS (RU DE), affl. de la Tourbe; arrose le finage de Saint-Thomas.

SAINT-TRÉSAIN, lieu-dit, c^{me} d'Ay.

SAINT-UTIN, c^{me} de Sompuis. — *Sanctus Augustinus*, 1161 (S.-Mémie, c. 1). — *Saint-Augustin*, v. 1222 (livre des vass. de Champ.). — *Saint-Eustin, Saint-Utin*, 1366 (arch. nat. Q¹ 681¹, f^o 172 et 178 v^o). — *Saint-Heustin*, 1373 (Hôtel-Dieu le Comte, à Troyes, l. 20, Z, n^o 5). — *Saint-Thieutin*, 1566 (*ibid.* l. 17, V). — *Saint Dieutin, Saint Tutin*, 1573 (*ibid.*). — *Lignoncourt*, 1794 (arch. nat. F¹ 7).

En 1789, Saint-Utin faisait partie de l'élection de Vitry et était régi par la coutume de Chaumont. Son église paroissiale, diocèse de Troyes, doyenné de Margerie, était dédiée à saint Augustin; l'évêque de Troyes en était collateur.

SAINT-VALERY, fief, c^{me} d'Herpont (dioc. anc. de Châl. t. II, p. 189).

SAINT-VICTOR, f. c^{me} de Saint-Quentin-le-Verger.

SAINT-VRAIN, c^{me} de Thiéblemont. — *Sanctus Veranus*, 1110 (Cheminon, c. 1). — *Sanctus Verannus*, 1221 (cart. de Montiers, 9905, f^o 2 v^o). — *Saint-Verein, Saint-Verain*, v. 1222 (livre des vass. de Champ.). — *Saint-Verin*, 1251 (liber pontific. f^o 495 r^o). — *Sanctus Verain, Sanctus Verayn*, v. 1252 (arch. nat. J 202, 54 et 55). — *Saint-Vrain*, 1461 (*ibid.* P 161, 214). — *Saint-Verin*, 1484 (Moncetz, c. 4). — *Saint-Severin*, 1486 (arch. nat. P 161, 224). — *Saint-Wrain*, 1515 (*ibid.* P 161, 249). — *Vrain-la-Fertilité*, 1793 (Puisieux, p. 306). — *Oleomval*, 1794 (arch. nat. F¹ 7). — *Saint-Vrain*, autrefois *Saint-Verain* ou encore *Saint-Viran*, 1860 (Cornet-Paulus).

En 1789, Saint-Vrain était compris dans l'élection et suivait la coutume de Vitry. Son église paroissiale, diocèse de Châlons, doyenné de Perthes, était consacrée à saint Remy; le chapitre de l'église cathédrale de Châlons présentait à la cure.

SALBRUG, f. c^{me} de Nanteuil-la-Fosse. — *Un fief que*

tion de moy messire Amé de Salbruce, es boys de Nanteuil, qui peut valoir vingt livres ou environ par an, 1398 (arch. nat. P 208, 53). — La Salbruce, 1508 (*ibid.* P 207, 10). — La seigneurie de Salbruce que tient de present M^r de la Roche-Guyon, et d'ancienneté le conte de Brayne, 1568 (*ibid.* P 181, 151). — Sarrebruche, 1603 (*ibid.* P 162, 232). — Sarbruge, 1662 (*ibid.* P 193, 63).

Sarrebruche dépendait, comme le prouvent les pièces que nous citons, de la seigneurie de Nanteuil, possédée au xv^e siècle et au commencement du xvi^e par des membres de la famille de Sarrebruck, que l'on nommait en français Salbruche.

SALLAGE (LE), m. de camp. c^{ms} de Châlons-sur-Marne.

SALLE (LA), fief, c^{ms} de la Forestière. — La terre, fief et seigneurie de la Salle assis en la paroisse de la Forestière, 1747 (arch. nat. Q¹ 678).

SALLE (LA), h. c^{ms} de Saint-Jean-sur-Tourbe. — La cense de la Salle, 1720 (Saugrain, t. I, p. 440).

SALLES (LES), fief, c^{ms} d'Escardes. — Les fiefs de Rieux et des Salles assis en la paroisse d'Escardes, 1575 (arch. nat. P 170, 31). — Le fief, terre et seigneurie des Salles, 1734 (*ibid.* P 198, 12).

SALMONERIE (LA), f. c^{ms} d'Ante.

SALNOUE, fief, près de Saint-Prix-les-Hameaux. — Salnoüe, 1732 (arch. nat. P 225, 48).

SALON (LE), ruiss. prend naissance sur le finage de Salon (Aube), arrose, dans le dép^t de la Marne, les territoires de Faux-Fresnay, de Courcemain, et rejoint l'Aube un peu au-dessus de Boulages (Aube).

SALTIRY, lieu-dit, c^{ms} de Charmontois-le-Roi.

SALUSSERIE (BOIS DE LA), lieu-dit, c^{ms} de la Chapelle-sur-Orbais.

SALZARDS (LES), f. c^{ms} de Drosnay. — Plus, est audit finage [de Dronnay] un fief appelé les Salzards, 1636 (arch. nat. P 215, 36). — Un fief appelé les Sallejars, 1732 (*ibid.* P 198, 4). — La ferme des Salzard, 1756 (arch. de l'Aube, G 624).

SAMBAY (LE), f. détr. c^{ms} de Fagnières. — Sambay, 1861 (dioc. anc. de Châl. t. II, p. 34).

SAMEREL, anc. m^{ns}, c^{ms} d'Heiltz-le-Maurupt. — Le moulin appelé Samerel, séant audit Heis; — Samerel, 1401 (arch. nat. P 179, 19 et 21).

SAMPIGNY, vill. détr. c^{ms} de Sept-Saulx. — Sampigniacum, 1170 (cart. B du chap. de Reims, f^o 4 v^o). — Sampiniacum, 1171 (*ibid.*). — Sampugneyum, 1226 (cart. † de l'archev. f^o 54 v^o). — Sampigny, 1473 (Marlot franç. t. IV, p. 653).

Le château fort de Sampigny fut détruit en 1171 par l'archevêque de Reims.

SANGUINERIE (LA), lieu-dit, c^{ms} de Verdon.

SANSONNERIE (LA), m. c^{ms} de Tréfol.

SANS-SOUCI, chât. c^{ms} de Sézanne. — Frescu, Freicul, 1375 (arch. nat. P 202, 172). — La ferme et mestairie de Froycul, 1524 (*ibid.* P 193, 35). — La ferme de Frescul, 1603 (*ibid.* P 178, 98). — Frécul, 1606 (arch. de l'Aube, G 487). — Le fief de Freculs, 1652 (arch. nat. Q¹ 679). — Frecus, 1733 (*ibid.* P 198, 3). — Frecu, xviii^e s^l (Cassini). — Ch^{ms} de Frécul dit Sans-Souci, 1833 (cart. de l'état-major). — Friul, 1860 (Cornet-Paulus).

SAPICOURT, c^{ms} de Ville-en-Tardenois. — Sarpeicurtis, 1090 (arch. adm. de Reims, t. I, p. 242). — Capella Sancti Nicolai de Sarpeicurtis, 1136 (cart. de S.-Nicaise, f^o 22 v^o). — Sarpeicurtis, 1151 (cart. A de S.-Remy de Reims, f^o 89). — Sapicurtis, 1164 (cart. B de S.-Remy, p. 30). — Sapicort, 1203 (arch. lég. de Reims, statuts, t. I, p. 177).

En 1789, Sapicourt faisait partie de l'élection et suivait la coutume de Reims. Son église paroissiale, annexe de celle de Branscourt, diocèse de Reims, doyenné de Fismes, était dédiée à saint Nicolas.

SAPICOURT (RU DE), affl. de la Vesle; arrose le territoire de Sapicourt.

SAPIGNEUL, h. c^{ms} de Cormicy. — Sapignua, 1177 (S.-Thierry, l. 1). — Sapignoz, 1209 (*ibid.* c. 3, l. 25). — Sapignoux, 1213 (cart. de S.-Thierry, f^o 239 v^o). — Sapignex, 1218 (cart. B du chap. de Reims, f^o 404 v^o). — Sapignoux, v. 1222 (livre des vass. de Champ.). — Sapignoux, v. 1252 (arch. nat. J 202, 47). — Sapignex, 1262 (cart. de S.-Thierry, f^o 286 v^o). — Sapignues, 1300 (cart. d'Avenay, f^o 59 r^o). — Sapignex, 1303-1312 (arch. adm. de Reims, t. II, p. 1058). — Sapignuel, 1384 (*ibid.* t. III, p. 661). — Sapignolium, 1481 (S.-Thierry, c. 7, l. 55). — Sappignoul, 1522 (arch. lég. de Reims, cout. p. 754). — Sapignuelle, 1588 (*ibid.* statuts, t. II, p. 341). — Sapigneules, xviii^e siècle (Cassini).

SAPIGNICOURT, c^{ms} de Thiéblemont. — Sapinei Curtis, 1107 (chap. de Châl. a. 1, l. 1). — Sapignecurtis, Sapignecurtis, 1152 (*ibid.* a. 5, l. 21). — Sapignecurt, 1174 (Moncelz, c. 3). — Sapignecort, 1238 (cart. de Châl. cop. Gaigières, p. 97). — Sapignicourt, v. 1300 (extenta Campana, Larzicourt). — Sapignecourt, Sapignecourt, 1303 (chap. de Châl. a. 6, l. 33). — Sapignecuria, 1373 (*ibid.* a. 6, l. 33). — Sappignecuria, 1397 (*ibid.*). — Sapignecuria, 1401 (*ibid.*). — Sappignicourt, 1462 (arch. nat. Q¹ 662, f^o 22 r^o).

Sapignicourt était compris, en 1789, dans l'élection et suivait la coutume de Vitry. Son église paroissiale, annexe de celle de Vouillers, diocèse de Châlons, doyenné de Perthes, était consacrée à saint Alpin.

SARCY, c^m de Ville-en-Tardenois. — *Villa Sarciacum*, 877 (dom Bouquet, t. VIII, p. 660). — *Sarceium*, 1132 (cart. d'Igny, f° 1 r°). — *Sarci*, 1187 (cart. B de S.-Remy de Reims, p. 63). — *Sarcū*, v. 1212 (arch. adm. de Reims, t. I, p. 491). — *Sarceyum*, 1220 (cart. B du chap. de Reims, f° 528 v°). — *Sarcei*, 1223 (arch. adm. de Reims, t. I, p. 531). — *Cerzy*, 1516 (S.-Remy, l. 33). — *Sarcy-en-Tardenois*, 1556 (arch. lég. de Reims, cout. p. 910).

Sarcy faisait partie, en 1789, de l'élection et suivait la coutume de Reims. Son église paroissiale, diocèse de Reims, doyenné de la Montagne, était dédiée à saint Just; le pénitencier de l'église de Reims présentait à la cure.

SARON, c^m d'Anglure. — *Saro*, v. 1146 (Montier-la-Celle, c. 18). — *Sarum*, 1283 (cart. du Paraclet, f° 225 r°). — *Sero, Saro*, 1381 (pouillé de Troyes, A, n° 327). — *Sarron-sur-Aube*, 1455 (chap. de Sézanne, c. 7). — *Saron-sur-Aube*, 1489 (arch. nat. P 165, 82). — *Saro ad Albam*, 1784 (Courtaon, t. III, p. 314).

Saron était compris, en 1789, dans l'élection de Sézanne et suivait la coutume de Meaux. Son église paroissiale, diocèse de Troyes, doyenné de Sézanne, était consacrée à saint André; l'abbé de Chézy présentait à la cure.

SARONDET, ancien écart, c^m de Saron. — *Au même lieu de Saron, près et devant la commune du Sarondet, une maison*, 1773 (arch. nat. Q¹ 672).

SARONNET (LE), affl. de l'Aube; arrose le territoire de Saron.

SARRAN, écart, c^m de Chouilly. — *Saron* [château], xviii^e siècle (Cassini). — *Sarran, signal*, 1834 (état-major). — *Sarrans*, 1862 (Guérard, p. 160).

SARRECHAMPS, f. c^m de Vauchamps. — *Cerchans*, 1139 (arch. nat. K 23, n° 4¹). — *Cerchans*, v. 1220 (livre des vass. de Champ.). — *Cerchamps*, 1445 (arch. nat. P 170, 45). — *Cerchamps*, 1464 (cart. de Coincy, p. 544). — *Serchamps*, 1536 (*ibid.* p. 445). — *Cherchamp*, 1687 (arch. nat. Q¹ 678). — *Serchamp*, xviii^e siècle (Cassini).

La paroisse de Vauchamps est quelquefois appelée « de Vauchamps et de Sarrechamps » dans les anciens registres paroissiaux de Vauchamps, ce qui permet de croire que Sarrechamps était jadis le

chef-lieu d'une paroisse particulière unie depuis à celle de Vauchamps.

SARROIS (RU DE), affl. du Grand-Morin; arrose le territoire d'Esternay.

SARRY, c^m de Marson. — *Satureiacum*, 1028 (S.-Pierre-aux-Monts, c. 1). — *Sarreium*, 1123 (cart. de Touss. f° 27 r°). — *Serreium*, 1127-1130 (cart. de S.-Nicaise, f° 18 r°). — *Sairei*, 1131-1142 (cart. de Touss. f° 15 v°). — *Sarrei*, 1175 (Montiers, c. 1). — *Sarri*, 1184 (*ibid.* f° 35 v°). — *Serreium*, 1190 (la Neuville, c. 9). — *Serris*, 1278 (Boutaric, actes du parlem. de Paris, n° 2106). — *Sarreyum*, 1287 (S.-Memmie, c. 3). — *Sarry*, 1317 (Touss. c. 1). — *Sarrey*, 1331 (*ibid.*). — *Sary*, 1406 (*ibid.* c. 19). — *Sarrey lez Chalons*, 1440 (évêché de Châl. c. 7). — *Serry lez Chalons*, 1445 (Beaucourt, pièces justif. de Mathieu d'Escouchy, t. III, p. 139). — *Sarré*, milieu du xv^e siècle (Mathieu d'Escouchy, édit. Beaucourt, t. I, p. 55).

En 1789, Sarry faisait partie de l'élection et suivait la coutume de Châlons. Son église paroissiale, diocèse de Châlons, doyenné de Bussy, était dédiée à saint Julien; l'abbé de Toussaints présentait à la cure.

SARRY, écart, c^m de Mareuil-le-Port.

SARTENNERIE (LA), lieu-dit, c^m de Soigny.

SARVIGNY (LE), lieu-dit, c^m de Villiers-le-Sec.

SAUCIÈRE (LA), f. c^m de Bouchy-le-Repos. — *La Saucière*, xviii^e siècle (Cassini). — *La Soucière*, 1833 (état-major). — *La Soussière*, 1847 (lieux habités). — *La Saucière ou Soucière*, 1862 (Guérard, p. 210).

SAUDOY, c^m de Sézanne. — *Saldoa*, 813 (Gallia christiana, t. XIV, c. 16). — *Saldoa*, v. 1137 (chronique de S.-Martin de Tours, apud Bouquet, t. VIII, p. 318). — *Saudois*, *Saudois*, 1179 (S.-Nicolas de Sézanne). — *Saudoe*, 1234-1243 (feoda Camp. n° 441). — *Saudoue*, 1298 (cart. du Paraclet, f° 127 v°). — *Saudoya*, 1365 (S.-Nicolas de Sézanne, c. 1). — *Saudoye*, 1489 (*ibid.*). — *Sauldoye*, 1493 (chap. de Sézanne, c. 1).

En 1789, Saudoy était compris dans l'élection de Sézanne et suivait la coutume de Meaux. Son église paroissiale, diocèse de Troyes, doyenné de Sézanne, était consacrée à saint Martin; l'évêque de Troyes en était collateur.

SAULCREUX, hief, à Valmy. — *Saucreux*, mentionné comme existant en 1481 (dioc. anc. de Châl. t. II, p. 174).

SAULCTS (RUISSEAU DES), c^m d'Hermionville.

SAULX (LA), f. c^m de Bussy-le-Repos. — *Lasseau*,

- xviii^e siècle (Cassini). — *La Saux*, 183. (état-major). — *La Saulx*, 1860 (Cornet-Paulus).
- SAULX (LA), riv. prend sa source sur le territoire de Germay (Haute-Marne), coule dans le département de la Meuse, entre dans celui de la Marne par le finage de Sermaize et mêle ses eaux à celles de la Marne sur le finage de Vitry-le-François. — *Fluvius Saltus*, 904 (cart. du chantre Guérin, f^o 25 v^o). — *Fluvius Saltis*, 1094 (Teulet, trésor des chartes, t. I, p. 30). — *Fluvium quod dicitur Saux*, 1234 (Chemnon, c. 20). — *Sous*, 1265 (E. de Barthélemy, hist. de Châl. p. 253). — *La rivière de Saulx*, 1472 (chap. de Châl. a. 2, l. 4).
- SAUXU (LE), fief, à Valmy. — *Le fief appelé le Saunu, à Valmy*, 1715 (arch. nat. P 223, 411). — *Le Saunu*, 1716 (*ibid.*).
- SAUBEY, f. détr. c^o de Tahure (Cassini).
- SAURONNERIE (LA), m^o isolée, c^o de Montmirail. — Cette maison, habitée vers 1860 par une ancienne cantinière de l'armée d'Afrique, fut momentanément désignée sous le nom de *la Tafna*.
- SAUSSAIE, f. c^o d'Allemanche. — *Sausay*, 1720 (Saugrain, t. I, p. 472). — *Saussoy*, xviii^e s^c (Cassini). — *Sausay*, 1804 (ann. de l'an xiii, p. 27). — *Saucey*, 1847 (lieux habités).
- SAUSSAT (LE), h. c^o de Montmirail. — *Le Saussay dudit Courcelles*, 1409 (chât. de Montmirail). — *Le Sausa, paroisse de S.-Martin de Montmirail*, 1643 (minutes Naudé, à Orbais).
- SAUSSAY (LE), f. c^o de Possesse. — *Le gagnage du Sauley*, 1538 (cart. de Montiers, 9905, f^o 251 v^o). — *Saucy*, xviii^e siècle (Cassini). — *Le Saucy*, 1847 (lieux habités).
- SAUSSAY (LE), m^o, c^o de Verneuil.
- SAUSSURE (LA BASSE-), m^o isolées, c^o de Giffaumont. — *Une ferme scituée aud lieu [de Giffaumont], appelée la Petite ferme de la Saussure*, 1720 (S.-Etienne de Troyes, l. 37). — *La Basse-Saussure, paroisse de Giffaumont*, 1782 (*ibid.* l. 50).
Cassini (xviii^e siècle) unit *la Basse et la Haute Saussures* en un seul hameau qu'il désigne sous le nom de *la Saussure*. Le nom collectif est aujourd'hui *les Saussures*, et c'est par erreur que Guérard (p. 572) écrit *les Saussurets*.
- SAUSSURE (LA HAUTE-), m^o isolées, c^o de Giffaumont.
- SAUVAGE, h. c^o de Saint-Just. — *Saulvaiges, en la paroisse de Saint-Just*, 1464 (Macheret, c. 1). — *Sauvages*, 1467 (*ibid.*). — *Sauvaigo*, 1541 (*ibid.*).
- SAUVAGERIE (LA), f. c^o de Corrobert. — *La Sauvagerie, paroisse de Corrobert*, 1628 (minutes Longnon, à Orbais).
- SAVART (LE), écart, c^o de Fismes.
- SAVART (LE), écart. c^o de Reuil. — 1723 (arch. nat. Q¹ 673).
- SAVARTS (LES), f. c^o de Venteuil.
- SAVARTS (BOIS DES), c^o de Villers-sous-Châtillon et de Reuil-sur-Marne.
- SAVARY-DE-BEAURAIN (FIEF DE), mouvant de Possesse. — *Le fief de Savary de Beau-Reims*, 1508 (arch. nat. P 181, 166). — *Le fief de Savarin Beau-Reims*, 1551 (*ibid.* P 183, 8). — *Le fief de Savary de Beau-Reing*, 1571 (*ibid.* P 183, 9). — *Le fief de Savarin - Royaubranier*, 1634 (*ibid.* P 216, 122).
- SAVIGNY, h. c^o de Dormans. — *Sauvigny*, 1408 (arch. nat. P 180, 147). — *Savigny*, 1613 (Belval, c. 1).
- SAVIGNY (LES), lieu-dit, c^o de Givry-en-Argoonne.
- SAVIGNY-SUR-ARDRE, c^o de Ville-en-Tardenois. — *Saviniacum*, comm. du xi^e siècle (polypt. de S.-Remy de Reims). — *Savignium*, 1154-1159 (cart. d'Igny, f^o 2 r^o). — *Saviniacum*, 1187 (*ibid.* f^o 62 r^o). — *Savigni*, 1203 (Igny, l. Savigny). — *Savigné*, v. 1222 (livre des vass. de Champ.). — *Saveigniacum, Savegniacum*, 1243 (Igny, l. Flancourt). — *Savenoyum*, 1303-1312 (arch. adm. de Reims, t. II, p. 1058). — *Savigny-sur-Ardre*, 1392 (arch. nat. P 180, 86). — *Savigny super Ardre*, 1466 (S.-Symphor. c. 3).
En 1789, Savigny-sur-Ardre faisait partie de l'élection de Reims et était régi par la coutume de cette même ville. Son église paroissiale, diocèse de Reims, doyenné de Fismes, était dédiée à saint Martin; l'archevêque de Reims en était collateur.
- SECU OU SEU, h. c^o de Châtillon-sur-Morin. — *Soult*, 1131 (Andecy). — *Seuz*, 1162 (*ibid.*). — *Villa que vulgo Souet dicitur*, 1207 (cart. de Nesle, f^o 5 r^o). — *Soc*, 1212 (Bricot, c. 4). — *Suz*, v. 1222 (livre des vass. de Champ.). — *Seuz*, 1485 (S.-Julien de Sézanne, c. 4). — *Secu*, 1595 (arch. nat. P 178, 80). — *Seou*, 1679 (S.-Julien de Sézanne, c. 1). — *Seoux*, xviii^e siècle (Cassini). — *Le Seu, Sou*, 1860 (Cornet-Paulus).
- SCRUP, c^o de Thiéblemont. — *Secru*, 1147-1151 (chap. de Châl. a. 4, l. 23). — *Secruiz*, 1222-1229 (feoda Camp. n^o 492). — *Scrutum*, 1247 (Chemnon, c. 15). — *Secrou*, 1248 (la Neuve, c. 4). — *Secruet*, 1253 (Chemnon, c. 15). — *Scru*, 1413 (arch. nat. P 179, 51). — *Secreu*, 1484 (Moncelz, c. 4). — *Scrux*, 1508 (arch. nat. P 207, 6). — *Scrutum*, 1542 (taxe du dioc. de Châl. p. 217). — *Scrut*, 1748 (Vinets, c. 2).
Scrupt était compris, en 1789, dans l'élection et suivait la coutume de Vitry. Son église paroissiale, diocèse de Châlons, doyenné de Vitry, était

consacrée à saint Luc; le chapitre cathédral de Châlons présentait à la cure.

SÉBASTOPOL, f. c^{ne} de Saint-Just.

SÉBASTOPOL, f. c^{ne} de Servon-Melzicourt.

SÉBILÉRIE (LA), lieu-dit, c^{ne} de Passy-Grigny.

SECOUÉVILLE, vill. détr. aux environs de Pleurs. — *Decimo vini Seec Ville in alodis domini Plaiotrensis*, 1142 (cart. d'Oyes, f^o 31 r^o).

SEIGNEUR-DE-DORMANS (FIEF DU), à Verneuil. — 1512 (arch. nat. P 181, 4).

SEINE (LA), fl. qui, après avoir traversé le département de l'Aube, arrose dans le département de la Marne les finages de Saint-Just, de Marcilly, de Conflans, de Lurey et d'Esclavolles. — *Sequana*, v. 50 avant J.-C. (César). — *Σηκουανης*, v. 30 après J.-C. (Strabon). — *Secoannus*, iv^e siècle (Éthicus). — *Segona, Sigona*, fin du vi^e siècle (Grég. de Tours, hist. Francorum, mss.). — *Sainne*, 1403 (arch. nat. P 184, 13).

SELLES, c^{ne} de Beine. — *Sala*, comm. du xi^e siècle (polypt. de S.-Remy de Reims, t. I, p. 280). — *Seilæ*, 1126 (arch. adm. de Reims, t. I, p. 280). — *Selæ*, 1148 (cart. de S.-Thierry, f^o 138 v^o). — *Seyles*, 1156 (S.-Thierry, l. 1). — *Seles*, 1213 (chap. de Reims, l. Mourmelon). — *Scilles*, 1220 (S.-Remy de Reims, l. 186). — *Seiles*, 1224 (cart. de S.-Nicaise, f^o 104 r^o). — *Celes, Cellæ*, 1256-1262 (arch. nat. J 1042, n^o 6). — *Sellæ*, 1303-1312 (arch. adm. de Reims, t. II, p. 1064). — *Colles*, 1322 (cart. de Bethel, n^o 260). — *Selles*, 1325 (*ibid.* n^o 380). — *Scelles, Scelez*, 1384 (arch. adm. de Reims, t. III, p. 660).

Selles faisait partie, en 1789, de l'élection de Bethel et était régi par la coutume de Vitry. Son église paroissiale, diocèse de Reims, doyenné de Lavannes, était dédiée à saint Martin; l'archevêque de Reims et le tournaire du chapitre métropolitain nommaient alternativement à la cure.

SEMOIGNE (LA), riv. prend sa source sur le territoire d'Aougnay et se jette dans la Marne sur celui de Verneuil. — *La riviere de Senoingne*, 1397 (arch. nat. P 180, 130). — *La riviere de Senongne*, 1397 (*ibid.* P 208, 46). — *Le rus de Semoigne*, 1412 (*ibid.* P 180, 151). — *La riviere de Semoigne*, 1442 (*ibid.* P 180, 156). — *Semongne*, 1459 (*ibid.* P 180, 161). — *Semoingne*, 1511 (*ibid.* P 181, 4). — *La riviere de Smogne*, 1847 (lieux habités; Marne, arr. de Reims, p. 798).

SEMOISE (LA), ruiss. prend sa source à Semoine (Aube); il entre dans le département de la Marne par le finage de Gourgançon et se jette dans la Vaire au-dessus du village de Pleurs. — *Mau-*

rienne, 1836 (état-major). — *La Semoine ou Mau-rienne*, 1860 (Cornet-Paulus).

SENEUSERIE (RUE DE LA), lieu-dit, c^{ne} de Recy.

SENICOURT, fief, c^{ne} de Romain. — C'était un des fiefs composant les Grands-Hameaux [de Romain], 1646 (arch. nat. P 216, 139).

SENTELES (RUISSEAU DES), c^{ne} de Gormoyeux-Romery.

SEPT-MOULINS (LES), lieu-dit, sur le Naud, à Châlons-sur-Marne. — *In Septem Molendinis*, 1221 (Saint-Pierre-aux-Monts, c. 5, l. 5). — *In molendini Vice-domini Cathalaunensis sito inter molendina qui vocantur Septem Molendina*, 1236 (Touss. c. 16). — *Un siege de un molin qui siet à Chaalons en leu que on dit à Set-Molins*, 1243 (S.-Pierre-aux-Monts, c. 5, l. 5). — *Molendinum quod vocatur au Set-Molin*, 1287 (*ibid.* c. 24). — *En lieu dit au Sept Moulins*, 1397 (arch. nationales, P 182, f^o 98 v^o). — *Unq molin à bled . . . sur la rivièrre de Marne, en la ville dudit Chaalons, au lieu dit les Sept Moulins*, 1495 (*ibid.* P 181, 94). — *Six moulins à bled scituez en la ville de Chaalons, sus un des canaux appellé la riviere de Nau*, 1757 (Toussaints, c. 6).

SEPT-SAULX, c^{ne} de Verzy. — *Septem Salices*, milieu du ix^e siècle (transl. S. Viti, apud Bouquet, t. VI, p. 298). — *Septem Salices*, 1236 (S.-Basle, c. 2, l. 25). — *Set-Sauz*, 1272 (cart. d'Avenay, f^o 55 r^o). — *Sepsaus*, v. 1274 (arch. nat. J 202, 45). — *Setsaus*, 1298 (S.-Basle, c. 1, l. 7). — *Sept-saus*, 1322 (*ibid.*). — *Sept-Saultz*, 1361 (arch. adm. de Reims, t. III, p. 216). — *Sept-Saux*, 1363 (*ibid.* t. III, p. 279). — *Sept-Saultz*, 1367 (S.-Basle, c. 6). — *Sept-Solz*, 1384 (arch. nat. P 281, 105). — *Sept-Saultz les Reins*, 1429 (arch. lég. de Reims, statuts, t. I, p. 608). — *Seisaultz*, 1556 (*ibid.* coutumes, p. 876). — *Sept-Seaultz*, 1769 (arch. nat. Q¹ 655).

Sept-Saulx était compris, en 1789, dans l'élection et suivait la coutume de Reims. Son église paroissiale, diocèse de Reims, doyenné de Vesle, était consacrée à saint Basle; l'abbé de Saint-Basle présentait à la cure.

SEPT-VENTS (LES), h. c^{ne} d'Oger.

SÉRIGNY, lieu-dit, c^{ne} de Margerie.

SERMAIZE, c^{ne} de Thiéblemont. — *Sermasia*, 1093 (hist. des comtes de Champagne, t. I, p. 509). — *Sarmasia*, 1094 (Teulet, trésor des chartes, t. I, p. 30). — *Sarmaise*, 1187 (arch. nat. J 196, 1). — *Sarmaysia*, v. 1252 (*ibid.* J 202, 54). — *Salmasia*, 1265 (Ulmoy). — *Sarmaisse*, 1298 (Cheminon, c. 17). — *Sarmaisia*, 1346 (arch. adm. de Reims, t. II, p. 637). — *Sermoise*, 1508

(arch. nat. P 179, 78). — *L'église Notre-Dame de Sermaizes, dict du boys de Lhuire*, 1515 (*ibid.* P 193, 3). — *Sermaizes*, 1547 (Cheminon, c. 2). — *Cermoise*, 1683 (arch. nat. P 191¹, 4). — *Cermaize*, 1730 (Cheminon, c. 27). — *Sermaise-sur-Saulx*, 1845 (dict. des postes).

En 1789, Sermaize faisait partie de l'élection et suivait la coutume de Vitry. Son église paroissiale, diocèse de Châlons, doyenné de Vitry, était dédiée à Notre-Dame; le prieur du lieu présentait à la cure.

SERMIEES, c^m de Verzy. — *Sarmedum*, v. 850 (polypt. de S.-Remy de Reims). — *Sarmiers*, 1200 (cart. de S.-Nicaise, f^o 81 r^o). — *Sarmierii*, 1224 (S.-Nicaise, l. 7). — *Salmiers*, 1252 (S.-Denis de Reims, l. Courtaumont). — *Saumiers*, XIII^e s^e (*ibid.* f^o 90 r^o). — *Sarimerii*, 1343 (arch. adm. de Reims, t. II, p. 622). — *Sermiers en la Montaigne*, 1384 (*ibid.* t. III, p. 622). — *Sermières*, 1400 (cart. A du chap. de Reims, f^o 172 r^o). — *Sermier*, 1495 (S.-Denis de Reims, c. 7, l. 15). — *Sermier en la Montagne*, 1505 (*ibid.*). — *Sermiers en la Montaigne de Reims*, 1556 (arch. lég. de Reims, cout. p. 911). — *Cermier*, 1665 (chap. de Reims, l. Fleury). — *Cermiers*, 1668 (archev. de Reims, c. 14).

En 1789, Sermiers était compris dans l'élection et suivait la coutume de Reims. Son église paroissiale, diocèse de Reims, doyenné de la Montagne, était consacrée à saint Simon et à saint Jude; l'abbé de Saint-Nicaise de Reims présentait à la cure.

SERMIEES (RU DE), affl. du Rouillat; arrose le finage de Sermiers.

SERRE (LA), c^m de Léchelle.

SERRE-CHAUDE, f. c^m de Baye.

SERVON, vill. c^m de Servon-Melzicourt. — *Salvon*, 1184 (prieuré de S.-Thomas). — *Cervon*, 1254 (*ibid.*). — *Servonnum*, 1303-1312 (arch. adm. de Reims, t. II, p. 1101).

En 1789, Servon faisait partie de l'élection du Clermontois et suivait la coutume de Clermont-en-Argonne. Son église paroissiale, diocèse de Reims, doyenné de Cernay-en-Dormois, était dédiée à saint Éloi; le supérieur du séminaire de Reims présentait à la cure.

SERVON-MELZICOURT, c^m de Ville-sur-Tourbe, commune formée en 1843 de l'union des anciennes communes de Servon et de Melzicourt.

SERZY, vill. c^m de Serzy-et-Prin. — *Serzeium*, 1145 (arch. adm. de Reims, t. I, p. 312). — *Cerzeium*, 1193 (cart. d'Igny, f^o 25 r^o). — *Serzi*, 1261 (S.-Deuis de Reims, l. Aougnny). — *Serzeium*, 1303-

1312 (arch. adm. de Reims, t. II, p. 1058). — *Sarzi*, 1360 (S.-Remy de Reims, l. 88). — *Sarziacum*, 1361 (*ibid.* l. 84). — *Serzey*, 1384 (arch. nat. P 180, 111). — *Serzy-lès-Maupas*, 1691 (S.-Remy de Reims, l. 68). — *Sarzi-lès-Maupas*, 1728 (cout. de Reims, p. 644). — *Serzy-le-Maupas*, 1753 (chap. de Reims, l. Trameray).

Serzy était compris, en 1789, dans l'élection de Reims et suivait la coutume de cette ville. Son église paroissiale, diocèse de Reims, doyenné de Fismes, était consacrée à Notre-Dame; l'abbé de Saint-Remy de Reims présentait à la cure.

SERZY-ET-PRIN, c^m de Ville-en-Tardenois, dénomination officielle de la commune dont Serzy est le chef-lieu; Prin est le nom d'un hameau important de cette commune.

SEU (LE), affl. de la Vesle; arrose les finages de Mourmelon-le-Grand et de Mourmelon-le-Petit.

SEUILLONS (LES), f. c^m de Molins. — *Les Seuilions*, XVIII^e siècle (Cassini). — *Les Seuilions*, 1860 (Cornet-Paulus).

SEURCOURT, ancien lieu-dit, c^m d'Hermonville. — *In territorio de Hermundi villa, in loco qui dicitur Seurteur*, 1291 (cart. A de S.-Remy, p. 322). — *Seurteur* est évidemment une mauvaise leçon, car la rubrique de la charte de 1291 porte: *ein loco qui dicitur Seurecourt apud Hermondivillam*. — XIII^e siècle (*ibid.*).

SÉZANNE, arrond. d'Épernay. — *Sezana*, 937 (Mabille, paucarte noire de S.-Martin de Tours, n^o 235). — *Cesana*, 1079 (Gallia christ. t. XII, p. 253). — *Sezanna*, 1080 (S.-Julien de Sézanne, c. 1). — *Sezania*, 1085 (hist. des comtes de Champagne, t. I, p. 499). — *Sezemia*, 1119 (*ibid.* t. III, p. 424). — *Sesania*, 1137 (hist. de la maison de Châtillon, p. 24). — *Sezannia*, 1140 (chap. de Sézanne, c. 1). — *Sezeinnia*, 1189 (Sellières, 9 H 1). — *Sazannia*, 1199 (liber pontif. f^o 5 v^o). — *Sezenne*, v. 1222 (livre des vass. de Champ.). — *Cesannia*, 1233 (Teulet, trésor des chartes, t. II, p. 245). — *Sezannia*, 1235 (liber pontif. f^o 205 r^o). — *Suzennia*, 1245 (arch. nat. J 203, 54). — *Sesanné*, 1259 (Cheminon, c. 20). — *Sezane*, 1268 (arch. nat. K 1154). — *Sezannya*, 1269 (cart. de N.-D. de Paris, t. II, p. 284). — *Sedanne*, 1274 (arch. nat. J 203, 84). — *Sezenna*, 1283 (Andecy). — *Sedanes en Brye*, 1489 (arch. nat. P 165, 202). — *Sedanne*, 1517 (*ibid.* P 165, 260). — *Sedanne*, 1522 (*ibid.* P 166, 393). — *Sezanne-en-Brie*, *Sezannes*, 1553 (arch. lég. de Reims, statuts, t. I, p. 697-698). — *Sedane*, 1574 (arch. nat. P 178,

75). — *Cezanne*, 1648 (Argensolles, c. 2). — *Sézanne-en-Brie*, 1732 (arch. nat. P 225, 47).

Sézanne était, en 1789, le siège d'une élection et suivait la coutume de Meaux. Il y avait dans cette ville, chef-lieu d'un des doyennés du diocèse de Troyes, deux églises paroissiales dédiées, l'une à saint Denis, l'autre à Notre-Dame; toutes deux étaient à la collation du prieur de Saint-Julien de Sézanne. L'église de Saint-Pierre, située hors la ville, était une succursale de l'église paroissiale de Notre-Dame.

SIÈGES (LES), m. et tuil. c^{ms} de Trépail.

SILLERY, c^{ms} de Verzy. — *Scleriacum*, 1123 (arch. adm. de Reims, t. I, p. 275). — *Selleri*, 1171 (cart. de S.-Remy de Reims, t. I, p. 109). — *Silleri*, 1171 (S.-Basle, c. 2, l. 25). — *Silliriacum*, 1183 (cart. A. de S.-Remy, p. 217). — *Sillereium*, 1189 (arch. adm. de Reims, t. I, p. 413). — *Silereium*, 1193 (chap. de Reims, c. 48). — *Silleriaceum*, XII^e siècle (fragm. de polypt. p. 167). — *Seilleri*, 1216 (la Charmoye, c. 2). — *Scleri*, *Sileri*, *Seellieres*, v. 1222 (livre des vass. de Champ.). — *Syllereium*, 1240 (S.-Basle, c. 12). — *Sillereyrum*, *Sillieri*, 1281 (arch. nat. S 5038). — *Syllery*, 1352 (*ibid.* P 181, 31). — *Sillery vers Reims*, 1367 (*ibid.* Q¹ 681, p. 23). — *Sallery*, 1568 (*ibid.* P 181, 15). — *Sillery en la riviere de Marne*, 1676 (lieux régis par la cout. de Vitry). — *Sillero*, 1728 (cout. de Reims, p. 644).

Sillery faisait partie, en 1789, de l'élection de Reims et suivait pour partie la coutume de Reims, pour partie celle de Vitry. Son église paroissiale, diocèse de Reims, doyenné de Vesle, était dédiée à saint Remy; le doyen du chapitre métropolitain présentait à la cure.

SILLERY (LE PETIT-), h. c^{ms} de Sillery. — *Les fiefs, terre et seigneurie de Sillery, autrement dit Montalien*, 1512 (arch. nat. P 162, 192). — *Mont-Alien ou Petit-Sillery, Sillery-le-Petit*, 1860 (Cornet-Paulus). — *Montalien ou le Petit-Sillery*, 1862 (Guérard, p. 443).

SILLONNERIE (LA), lieu-dit, c^{ms} d'Orbais.

SIMONETS (LES), m^{ns}, c^{ms} de Damery.

SIMONNERIE (LA), lieu-dit, c^{ms} de la Veuve.

SIVRY-SUR-ANTE, c^{ms} de Dommartin-sur-Yèvre. — *Sivry*, v. 1165 (cart. de Montiers, 10946, f^o 21 r^o). — *Severi*, 1204 (Montiers, c. 2). — *Siveveium*, 1214 (Touss. c. 6). — *Sivereium*, 1218 (Teulet, trésor des chartes, t. I, p. 472). — *Sivrez*, *Severi*, *Sivri*, v. 1222 (livre des vass. de Champagne). — *Syveium*, 1243 (liber pontif.

f^o 462 r^o). — *Syvevey*, *Syvevez*, *Severi*, *Syveri*, *Syverei*, *Syvereium*, v. 1252 (arch. nat. J 202, 52 et 55). — *Sivrei*, 1271 (cart. de Montiers, 10946, f^o 59 v^o). — *Sivereium*, 1277 (Montiers, c. 2). — *Sivereyrum*, 1296 (Touss. c. 6). — *Sivry*, 1366 (arch. nat. P 183, 20). — *Sivery*, 1394 (*ibid.* P 183, 99). — *Sivrey*, *Civry*, 1394 (*ibid.* P 208, 35). — *Civreyrum*, 1405 (pouillé de Châlons, f^o 78 r^o). — *Civry*, 1554 (arch. nat. P 162, 364). — *Sivry-les-Ante*, 1676 (dioc. anc. de Châl. t. I, p. 276).

En 1789, Sivry-sur-Ante était compris dans l'élection de Sainte-Menehould et suivait la coutume de Vitry. Son église paroissiale, annexe de celle d'Ante, diocèse de Châlons, doyenné de Possesse, était consacrée à saint Jean-Baptiste.

SIVRY-SUR-ANTE (RÉ DE), affl. de l'Ante; arrose le finage d'Ante.

SIX-ROUTES (LES), m. c^{ms} de Boursault.

SIX-TOURNURES (LES), écart, c^{ms} de Fismes (Cornet-Paulus).

SOIGNY-AUX-MOULINS, c^{ms} d'Écury-sur-Coole. — *Soigni*, 1131 (Gallia christ. t. X, p. 167). — *Sogniacum*, 1161 (S.-Memmie, c. 1). — *Sugniacum*, 1178 (*ibid.*). — *Sugni*, v. 1240 (arch. nat. J 193, 83). — *Sugnis*, 1234-1243 (feoda Camp. n^o 602). — *Suignei*, 1263 (S.-Memmie, c. 7, f^o 1 v^o). — *Soigniacum*, 1256-1270 (feoda Camp. n^o 602). — *Soigneium*, 1284 (dioc. anc. de Châl. t. I, p. 431). — *Suigneiacum*, 1289 (S.-Pierre-aux-Monts, c. 2). — *Suigneium juxta Maireyrum*, 1308 (*ibid.* c. 4). — *Suigny de lez Bourso en Champagne*, 1321 (E. de Barthélemy, cart. de l'évêché et du chap. de Châl. p. 127). — *Souigny*, 1383 (arch. nat. P 188, 52). — *Souigny*, 1384 (*ibid.* P 512, 1460). — *Sougnei*, 1445 (chap. de Châl. a. 2, l. 3). — *Soigny-aux-Moulins*, 1462 (arch. nat. Q¹ 662). — *Souigny près dudit Mairey*, 1464 (*ibid.*). — *Soigni*, 1469 (chap. de Châl. a. 2, l. 4). — *Sougneium*, 1542 (taxe du dioc. de Châl. p. 225). — *Souigny-au-Moulinet*, 1633 (lieux régis par la cout. de Châl.). — *Souigny-aux-Molins*, 1637 (arch. nat. Q¹ 670).

En 1789, Soigny-aux-Moulins faisait partie de l'élection de Châlons et était régi par la coutume de Vitry. Son église paroissiale, annexe de celle de Méry, diocèse de Châlons, doyenné de Coole, était dédiée à saint Pierre.

SOIGNY-EN-L'ANGLE, c^{ms} d'Heiltz-le-Maurupt. — *Villa Sugniacum*, 1152 (S.-Pierre-aux-Monts, c. 27). — *Soigneium*, *Souigneium*, 1228 (*ibid.*). — *Suigneium*, 1229 (*ibid.*). — *Soignetum*, *Sugnetum*,

- Signetum*, 1233 (*ibid.* c. 2). — *Sugnet*, 1234 (*ibid.* c. 27). — *Soignei*, v. 1252 (arch. nat. J 202, 55). — *Soigni*, 1255 (S.-Pierre-aux-Monts, c. 20). — *Sugneyum*, 1285 (*ibid.* c. 27). — *Suigneium in Angulo*, 1289 (*ibid.* c. 2). — *Suigneyum in Angulo*, 128. (arch. nat. Q¹ 668¹). — *Suigny en l'Angle*, 1295 (S.-Pierre-aux-Monts, c. 27). — *Suigniacum in Angulo*, 1304 (*ibid.* c. 2). — *Soigneyum in Angulo*, 1307 (*ibid.* c. 27). — *Soigny-en-l'Angle*, 1384 (arch. nat. P 51², 1460). — *Soigni en l'Angle*, 1414 (S.-Pierre-aux-Monts; c. 20). — *Souigny-en-l'Angle*, 1462 (arch. nat. Q¹ 662). — *Songny-en-l'Angle*, 1467 (S.-Pierre-aux-Monts, c. 27). — *Songney en l'Angle*, 1470 (*ibid.*).
- En 1789, Sogny-en-l'Angle était compris dans l'élection et suivait la coutume de Châlons. Son église paroissiale, diocèse de Châlons, doyenné de Vitry, était consacrée à saint Pierre et à saint Paul; l'abbé de S.-Pierre-aux-Monts présentait à la cure.
- SOIGNY, c^m de Montmirail. — *Soigni*, 1131 (Gallia christ. t. X, c. 167). — *Soygni*, 1140 (S.-Julien de Sézanne, c. 4 bis). — *Soigny*, 1203 (S.-Nicolas de Sézanne, c. 11). — *Soigny*, v. 1222 (livre des vass. de Champ.). — *Soegni*, v. 1252 (arch. nat. J 195, 96). — *Soigniacum*, 1407 (pouillé de Troyes, n^o 330). — *Songny*, 1522 (arch. nat. P 178, 55). — *Sougnis*, 1571 (*ibid.* P 178, 55). — *Soignya*, 1725 (*ibid.* P 226, 66).
- Soigny faisait partie, en 1789, de l'élection de Sézanne et était régi par la coutume de Meaux. Son église paroissiale, diocèse de Troyes, doyenné de Sézanne, était dédiée à saint Pierre; l'évêque de Troyes en était collateur.
- SOIGNY-LÈS-BEAUVAIS, fief, c^m de la Noue (hist. d'Esternay, p. 283 et 287).
- SOILLY, c^m de Dormans. — *Sodoleium*, 840-877 (Tardif, monum. hist. n^o 212). — *Siliacum*, 1032 (hist. des comtes de Champagne, t. I, p. 469). — *Solliacum*, 1100 (cart. de Saint-Jean-des-Vignes, f^o 32 v^o). — *Solli*, 1110 (*ibid.* f^o 25 v^o). — *Solly*, *Soily*, 1151 (hist. des comtes de Champagne, t. III, p. 440). — *Sollei*, 1153 (*ibid.* t. III, p. 442). — *Suilliacum*, 1175 (cart. de S.-Médard de Soissons, f^o 18 v^o). — *Soilliacum*, fin du XII^e s^o (*ibid.* f^o 24 r^o). — *Soilli*, 1203 (cart. de Saint-Jean-des-Vignes, f^o 89 v^o). — *Soilli*, v. 1220 (livre des vass. de Champ.). — *Soliacum*, 1364 (cart. de Coigny, p. 235). — *Choilli*, 1442 (arch. nat. P 180, 156). — *Souilly*, 1603 (*ibid.* P 181, 21).
- Soilly était compris, en 1789, dans l'élection

d'Épernay et suivait la coutume de Vitry. Son église paroissiale, diocèse de Soissons, doyenné de Dormans, était consacrée à saint Martin; l'abbé de Saint-Jean-des-Vignes de Soissons présentait à la cure.

SOILLY (RU DE), affl. de la Marne; arrose le territoire de Soilly.

SOIS (Lx), ruis. affl. du Meldançon; coule sur les territoires de Somsois et de Chapelaine.

SOIZY-AUX-BOIS, c^m de Montmirail. — *Soecium*, 1122-1145 (cart. d'Oyes, f^o 25 r^o). — *Soisium*, 1175 (*ibid.* f^o 20 v^o). — *Sausiacum*, 1210 (Machaut, hist. du bienh. Jean de Montmirail, p. 442). — *Soisi*, 1211 (Teulet, trésor des chartes, t. I, p. 365). — *Soysiacum*, 1227 (le Reclus, c. 3). — *Soisy*, mil. du XIII^e siècle (liber principum, 5992, f^o 205 v^o). — *Soissiacum*, v. 1252 (arch. nat. J 195, 96). — *Soissi*, 1290 (hist. de la maison de Broys, p. 30). — *Soisy*, 1297 (le Reclus, c. 3). — *Soisiacum in Bosco*, 1381 (pouillé de Troyes, A, n^o 337). — *Soisy ou Bois*, 1403 (le Reclus, c. 2). — *Soisyacum in Bosco*, 1407 (pouillé de Troyes, n^o 332). — *Soisy au Bois*, 1503 (arch. nat. P 165, 234). — *Soisy aux Bois*, 1513 (Valdieu). — *Soyzy au Bois*, 1514 (arch. nat. P 166, 381). — *Susy au Bois*, 1521 (le Reclus, c. 1). — *Soisy au Bois*, 1533 (arch. nat. P 166, 397). — *Sociacum*, XVI^e s^o (feoda Camp. p. 130). — *Souisiacum in Bosco*, 1614 (arch. de l'Aube, G 888). — *Soissy-aux-Bois*, XVII^e s^o (Cassini). — *Suzy-aux-Bois*, 1784 (Courtalon, t. III, p. 325).

Soisy-aux-Bois faisait partie, en 1789, de l'élection de Sézanne et était régi par la coutume de Meaux. Son église paroissiale, diocèse de Troyes, doyenné de Sézanne, était dédiée à saint Pierre; l'évêque de Troyes présentait à la cure.

SOIZY (RU DE), affl. du Petit-Morin; arrose le territoire de Soisy-aux-Bois.

SOLANÈRE (Lx), m. c^m de Merfy. — *La Solanère*, 1847 (lieux habités). — *La Solacière*, 1860 (Cornet-Paulus).

SOLFERINO, aub. c^m de Sillery.

SOLMONÈRE (Lx), m. c^m d'Ante.

SOLSIN (Lx), f. c^m de Saint-Utin (Cassini).

SOMBRUY, cense, c^m de Boursault. — *Une autre cense appelée la cense de Sombruy*, 1605 (arch. nat. P 181, 23).

SOMMANTÉ, lieu-dit, c^m de Noirlieu. — *Locus qui dicitur Summantre*, 1175 (cart. de Montiers-en-Ar-gonne, 10946, f^o 28 v^o).

SOMMEBIONNE, c^m de Sainte-Menehould. — *Sumbionne*, 1227 (Touss. c. 7). — *Sombionne*, 1389

(arch. nat. P 183, 42). — *Sommebyonne*, 1512 (cart. de Montiers, 9905, f° 101 v°). — *Sombione*, 1715 (E. de Barthélemy, statist. monum. de S^{te}-Menehould, 2^e partie, p. 99). — *Sombiona*, 1775 (chap. de Châl. a. 1, l. 56). — *Somme-Bionne*, 1860 (Cornet-Paulus).

En 1789, Sommebionne était compris dans l'élection de Sainte-Menehould et suivait la coutume de Vitry. Son église paroissiale, annexe de celle de Hans, diocèse de Châlons, doyenné de Sainte-Menehould, était consacrée à saint Étienne.

SOMMEPI, c^{de} de Ville-sur-Tourbe. — *Pis ou Pidis*, comm. du 11^e s^e (polypt. de S.-Remy de Reims). — *Summopi*, 1084 (cart. de S.-Thierry, f° 134 r°). — *Summepi*, 1176 (prieuré de S.-Thomas). — *Somepi*, 1200 (S.-Denis de Reims, l. S.-Martin-l'Heureux). — *Summa Pynus*, *Summa Pinus*, 1222 (chap. de Reims, l. S.-Souplet). — *Summepin*, v. 1222 (livre des vassaux de Champ.). — *Somepin*, 1229 (liber principum, 5992, f° 353 r°). — *Soumepy*, 1241 (chap. de Châl. a. 6, l. 51). — *Somme-Py*, *Somepy*, *Soumepin*, v. 1252 (arch. nat. J 193, 51 et 55). — *Sommepi*, 1263 (chap. de Reims, c. 33, au dos). — *Sommepin*, v. 1300 (extenta Campanie, S.-Hilaire). — *Sommepin*, 1334 (arch. adm. de Reims, t. II, p. 675). — *Summa Pignus*, 14^e siècle (cart. A du chap. de Reims, f° 94 v°). — *Sonpy*, 1556 (arch. lég. de Reims, cout. p. 889). — *Sompy*, 1601 (S.-Thierry, c. 76). — *Somme-Py*, 1860 (Cornet-Paulus).

En 1789, Sommepey était compris dans l'élection de Reims et suivait la coutume de Vitry. Son église paroissiale, diocèse de Reims, doyenné de Bétheniville, était consacrée à saint Martin; l'abbé de Saint-Thierry présentait à la cure.

SOMMERE COURT, h. c^{de} de Dampierre-le-Château. — *Senerocourt*, *Somereicort*, 1153 (Montiers, c. 2). — *Sommerocourt*, 1288 (*ibid.*). — *Somerecourt*, 1633 (lieux régis par la cout. de Vitry). — *Sommérécourt*, 1860 (Cornet-Paulus). — *Sommecourt*, 1862 (Guérard, p. 498).

SOMMESOUDE (LA), riv. prend sa source à Sommesous et joint la Marne sur le finage de Jaalons. — *La rivière de Souz et de Some*, 1375 (arch. nat. Q¹ 681¹, f° 74). — *La Somme, ruisseau qui se réunit à la Soude, prend le nom de Somme-Soude...*, 1860 (Cornet-Paulus, p. 207).

SOMMESOUS, c^{de} de Sompais. — *Summus Saltus*, 1032 (hist. des comtes de Champagne, t. I, p. 470). — *Summus Salderus*, 1107 (chap. de Châl. a. 1, l. 1). — *Summesolt*, 1179 (la Charmoye, c. 5). — *Summesout*, 1197 (arch. lég. de Reims, sta-

tuts, t. I, p. 171). — *Summesout*, *Sommesaut*, 1197 (cart. B. de S.-Remy, p. 150 et 152). — *Sumesout*, 1205 (S.-Pierre-aux-Monts, c. 19). — *Sommesout*, 1216 (la Charmoye, c. 2). — *Somesout*, 1218 (chap. de Châl. a. 5, l. 55). — *Summesaudum*, 1218 (Hautefont. c. 1). — *Somesot*, *Sommesout*, 1218 (cart. de Châlons, cop. Gaignières, p. 75 et 84). — *Summesot*, 1226 (S.-Remy, l. 69). — *Sumesot*, 1227 (*ibid.* l. 71). — *Soumesout*, 1236 (Vinets, c. 5). — *Somesolt*, 1243 (*ibid.*). — *Sommessout*, *Soumessout*, v. 1252 (arch. nat. J 193, 51). — *Somesaut*, 1256 (S.-Pierre-aux-Monts, c. 19). — *Sommezot*, 1256-1270 (Brusset, usage des fiefs, p. 946). — *Sommessolt*, *Sommesolt*, v. 1300 (extenta Campanie, Vertus). — *Sommesolt*, 1367 (arch. nat. Q¹ 681¹, f° 14 v°). — *Summus Saltus*, 1405 (pouillé de Châlons, f° 81 v°). — *Sommesoubz*, 1576 (S.-Remy, l. 160). — *Sommezou*, 1602 (chap. de Châl. a. 6, l. 36). — *Sommesol*, 1605 (arch. nat. P 190, 56, f° 1 v°). — *Sommesouz*, 1619 (S.-Remy, l. 160). — *Sommessolz*, 1652 (arch. lég. de Reims, statuts, t. I, p. 171). — *Sommesoux*, 1696 (arch. nat. Q¹ 664). — *Sommesous*, 1715 (chap. de Châl. a. 6, l. 36). — *Sommesous*, 1860 (Cornet-Paulus).

Sommesous était compris, en 1789, dans l'élection de Châlons et suivait la coutume de Vitry. Son église paroissiale, diocèse de Châlons, doyenné de Vertus, était consacrée à Notre-Dame; le chapitre cathédral de Châlons présentait à la cure.

SOMMESUIPPE, c^{de} de Sainte-Menehould. — *Altaria Sancti Petri et Sancti Martini de Summa Soppia*, 1050 (cart. d'Avenay, f° 3 v°). — *Summa Soppia*, 1246 (Moiremont, c. 1). — *Soumé-Suippe*, *Summa Suippe*, 1252 (arch. nat. J 202, 52). — *Sommasoppia*, 1363-1312 (arch. adm. de Reims, t. II, p. 1115). — *Summa Suppia*, 1319 (Boutaric, actes du parlem. de Paris, n° 5658 et p. 776 du t. II). — *Suinsuppe* [pour *Sumsuppe*], fin du 15^e s^e (Ph. de Vigneulle, éd. Michelant, p. 141). — *Somme-suippes*, 1516 (arch. nat. P 184, 80). — *Sommesuppe*, 1604 (*ibid.* P 185, 30). — *Somme-Suippe*, 1860 (Cornet-Paulus).

Sommesuippe faisait partie, en 1789, de l'élection de Reims et était régi par la coutume de Vitry. Son église paroissiale, diocèse de Reims, doyenné de Bétheniville, était dédiée à saint Pierre; l'abbesse d'Avenay présentait à la cure.

SOMMETOURBE, c^{de} de Sainte-Menehould. — *Ad Summa Turba*, *Summa Turba*, comm. du 11^e siècle (polypt. de S.-Remy). — *Summe-Turbe*, v. 1222 (livre

des vass. de Champ.). — *Sometorbe*, 1248 (la Neuv. c. 4). — *Some-Turbe*, 1274 (arch. nat. J 202, 45). — *Sommetourbe*, v. 1300 (extenta Campanie, S.-Jean). — *Somme-Tourbe*, 1461 (arch. nat. P 161, 213). — *Suin-Tourbe* [pour *Suntourbe*], fin du xv^e siècle (Ph. de Vigneulles, éd. Michelant, p. 141). — *Sombtourbe*, 1508 (arch. nat. P 184, 76). — *Sometourbe*, 1516 (*ibid.* P 184, 80). — *Sontourbe*, 1647 (*ibid.* P 216, 141). — *Somme-sur-Tourbe*, 1710 (*ibid.* P 168, 79).

En 1789, Sommetourbe était compris dans l'élection de Sainte-Menehould et suivait la coutume de Vitry. Son église paroissiale, diocèse de Reims, doyenné de Cernay-en-Dormois, était consacrée à saint Martin; l'abbé de Moiremont présentait à la cure.

SOMMEVESLE, c^{de} de Marson. — *Summa Vitula*, 1043 (S.-Pierre-aux-Monts, c. 1). — *Summevella*, 1159 (Ulmoy). — *Summeville*, 1185 (*ibid.*). — *Summavella*, 1187 (cart. B. de S.-Remy de Reims, p. 60). — *Sommevilla*, 1197 (arch. adm. de Reims, t. 1, p. 430). — *Summa Vitula*, 1213 (S.-Pierre-aux-Monts, c. 2). — *Some Veele*, 1243 (*ibid.* c. 5, l. 5). — *Somme Vella*, *Soumma Vella*, *Sommavella*, *Sommevele*, *Sommevella*, v. 1252 (arch. nat. J 202, 54 et 55). — *Somevella*, 1269 (Montiers, c. 2). — *Somnavilla*, 1405 (pouillé de Châl. f^o 73 v^o). — *Sommeveste*, 1484 (arch. nat. P 179, 74). — *Somevele*, xv^e siècle (feoda Camp. p. 127). — *Sommevel*, 1685 (arch. nat. P 221, 48). — *Sommeville*, 1720 (*ibid.* P 168, 113). — *Somme-Vesle*, 1860 (Cornet-Paulus).

En 1789, Sommevesle faisait partie de l'élection et suivait la coutume de Châlons. Son église paroissiale, diocèse de Châlons, doyenné de Bussyle-Château, était dédiée à saint Martin; l'abbé de Saint-Pierre-aux-Monts présentait à la cure.

SOMMEVILLE, h. c^{de} d'Hermonville. — *Summavilla*, 1196 (S.-Thierry, c. 4, l. 27).

SOMMEYÈRE, c^{de} de Dommartin-sur-Yèvre. — *Summebra*, 1131-1142 (cart. de Touss. f^o 15 v^o). — *Summevria*, 1157 (Ulmoy). — *Sumevra*, 1154-1161 (Montiers, c. 1). — *Summevra*, 1163 (cart. de Montiers, 10946, f^o 4 v^o). — *Summievre*, 1175 (Montiers, c. 1). — *Summuvre*, 1185 (Ulmoy). — *Summuevre*, 1203 (la Neuv. c. 9). — *Somevre*, 1203 (cart. de Montiers, 10946, f^o 39 r^o). — *Summuevre*, 1210 (Montiers, c. 2). — *Summapera*, 1218 (Touss. c. 7 bis). — *Summevre*, *Summevre*, v. 1222 (livre des vass. de Champ.). — *Sommevre*, 1222-1229 (feoda Campanie, n^o 497). — *Sommievere*, 1228 (cart. de Montiers, 9905,

f^o 64 r^o). — *Sommevre* [pour *Sommevre*], 1229 (liber principum, 5992, f^o 356 r^o). — *Summevra*, 1244 (cart. de Châlons, copie Gaignières, p. 99). — *Summievre*, 1245 (cart. de Montiers, 9905, f^o 111 r^o). — *Sommevra*, *Sommevra*, *Sommevra*, v. 1252 (arch. nat. J 202, 55). — *Sommievere*, 1265 (cart. de Montiers, 9905, f^o 154 v^o). — *Summa Ebra*, 1293 (*ibid.* f^o 65 v^o). — *Sommevre*, v. 1300 (extenta Campanie, Vitry). — *Sumievre*, 1384 (arch. nat. P 28, 115). — *Sommievre-en-Champagne*, 1104 (*ibid.* P 179, 30). — *Sommevra*, 1405 (*ibid.* P 179, 32). — *Sommevra*, 1509 (procès-verbal de réd. de la cout. de Vitry). — *Sommevra*, 1542 (taxe du dioc. de Châlons). — *Sommevre*, 1545 (arch. nat. P 162, 140). — *Sommevra*, 1572 (*ibid.* P 161, 134). — *Sommevra*, 1604 (*ibid.* P 185, 30). — *Sommevra*, 1665 (*ibid.* Q^o 657). — *Sommevra*, 1677 (*ibid.* P 219, 125). — *Sommevra*, 1728 (lieux régis par la cout. de Châlons). — *Sommevra*, 1847 (lieux habités). — *Sommevra*, 1860 (Cornet-Paulus).

En 1789, Sommevra était compris dans l'élection de Sainte-Menehould et suivait pour partie la coutume de Châlons, pour partie celle de Vitry. Son église paroissiale, diocèse de Châlons, doyenné de Possesse, était consacrée à saint Memmie; le chapitre de l'église cathédrale de Châlons présentait à la cure.

SOMNAUD, anc. lieu-dit, c^{de} de Saint-Memmie. — *In finagio Sancti Memmi Cathalaunensis predicti, in loco qui dicitur in Summo Naudi*, 1274 (S.-Memmie, c. 10).

SOMPUIS, arrond. de Vitry-le-François. — *Ad Somnos Puteos*, 921 (cart. du chantre Guérin, f^o 1 v^o). — *Summus Puteus*, 1107 (chap. de Châl. n. 1, l. 1). — *Sompuis*, 1130 (cart. de S.-Martin d'Épernay, p. 125). — *Johannes, miles de Sancto Puteo*, 1180 (la Charmoye, c. 7). — *In territorio de Summis Puteis*, 1185 (*ibid.*). — *Sompuy*, 1217 (liber principum, 5992, f^o 104 r^o). — *Summepui*, 1218 (cart. de Châlons, cop. Gaignières, p. 75). — *Sompuis*, *Sompui*, v. 1222 (livre des vass. de Champ.). — *Sompuy*, 1332 (cart. de S.-Denis de Reims, p. 387). — *Sompuis*, 1494 (hist. de la maison de Châtillon, p. 233). — *Sompuis*, 1509 (arch. nat. P 179, 86). — *Summus Petrus*, 1542 (taxe du dioc. de Châl. p. 226). — *Sompuis*, 1680 (arch. nat. Q^o 666). — *Sommevra*, 1845 (dict. des postes).

En 1789, Sompuis faisait partie de l'élection de Vitry et était régi par la coutume de Chaumont. Son

église paroissiale, diocèse de Châlons, doyenné de Coole, était dédiée à saint André; l'abbé de Toussaints présentait à la cure.

SONSOIS, c^{de} de Sompuis. — *Sunnasibi*, comm. du xi^e siècle (polypt. de S.-Remy de Reims). — *Sonsois*, 1200 (Hôtel-Dieu le Comte, l. 1, c. A). — *Sonsoys*, 1200 (*ibid.* l. 20, c. Z). — *Sonsoys*, *Sonsois*, 1203 (Montiéramey, 6 H 4). — *Sonsoium*, 1209 (Hôtel-Dieu le Comte, l. 17, c. V). — *Sumpsium*, 1209 (Gall. christiana, t. XII, p. 286). — *Sonsoz*, 1224 (Moncelz, c. 3). — *Sonsoium*, *Sompseium*, 1239 (Hôtel-Dieu le Comte, l. 1, c. A; lay. 17, c. V). — *Sonsois*, v. 1252 (arch. nat. J 202, 55). — *Sonsois*, 1256 (la Charmoye, c. 7). — *Sumpseyum*, 1331 (Montiéramey, 6 H 4). — *Sompsois*, 1367 (Hôtel-Dieu le Comte, l. 20, c. Z). — *Sonsoiz*, 1375 (arch. nat. P 171, 157). — *Sompsois*, 1442 (Hôtel-Dieu le Comte, l. 17, c. V). — *Sonsoyes*, 1489 (*ibid.*). — *Sempsois*, 1543 (*ibid.* l. 23, c. CC). — *Sompsois*, 1548 (Moncelz, c. 3). — *Sompsois en Champagne*, 1621 (arch. de l'Aube, G 893).

Sonsois faisait partie, en 1789, de l'élection de Vitry et était régi par la coutume de Chaumont. Son église paroissiale, diocèse de Troyes, doyenné de Margerie, était dédiée à saint Martin; l'abbé de Montiéramey présentait à la cure.

SORGES, fief, à Bisceuil. — 1581 (E. de Barthélemy, cart. de l'évêché et du chap. de Châlons, p. 54).

SONGY, c^{de} de Vitry-le-François. — *Songium*, 1131-1142 (cart. de Touss. P 15 r^e). — *Songeyum*, 1239 (cart. de la Trinité, P 88 r^e). — *Soyg[n]ei*, *Songi*, v. 1252 (arch. nat. J 202, 55). — *Songey*, 1306 (S.-Pierre-aux-Monts, c. 24).

Songy faisait partie, en 1789, de l'élection de Vitry et était régi par la coutume de Châlons. Son église paroissiale, diocèse de Châlons, doyenné de Coole, était dédiée à saint Memmie; l'abbé de Toussaints présentait à la cure.

SONNERIE (LA), lieu-dit, c^{de} de Cuperly.

SONNERIES (LES), lieu-dit, c^{de} d'Étoges.

SONNETTE, h. dét. c^{de} de Molins. — 1633 (lieux régis par la cout. de Vitry, verbo Argensolles).

SORCY, motte, c^{de} de Blacy. — *Une motte appelée Sourcy, où souloit avoir maison et de présent est en ruyne*, 1509 (arch. nat. P 207, 14). — *Une motte où dès longtemps n'y a eu comme encore de présent, n'y a au lieu édifice, environnée de fosses, communément nommée la Motte de Sorcy; — les deux mottes et fiefs de Sorcy et de France*, 1538 (*ibid.* P 179, 103).

SORGES (LA FERME DES), écart, c^{de} d'Épernay (Cornet-Paulus). — Sans doute pour *les Forges*; voy. ce nom.

SORTON (LX), f. c^{de} d'Étrepy. — *L'estang et lieu du Sorton*, 1510 (arch. nat. P 179, 90). — *Le fief du Sorton, assis près de Bignicourt-sur-Saulx*, 1516 (*ibid.* P 179, 99). — *Le fief du Sorton*, 1634 (*ibid.* P 216, 43). — *Sortons*, xviii^e siècle (Cassini). — *Le Sorton*, 1837 (état-major).

SORVIGNY OU SOUS-REVIENY, lieu-dit, c^{de} de Vernancourt.

SOUAIN, c^{de} de Ville-sur-Tourbe. — *Soain*, 1197 (S.-Pierre-aux-Dames). — *Soeyn*, v. 1201 (feoda Camp. n^o 193). — *Soyn*, 1221 (liber princip. 5992, P 213 v^e). — *Soayn*, 1214-1222 (Brussel, usage des fiefs, p. 945). — *Soian*, 1221 (S.-Symphor. c. 1). — *Soan*, *Suain*, *Soudan*, *Soay*, v. 1222 (livre des vass. de Champ.). — *Sowaing*, 1236 (cart. de S.-Nicaise, P 94 v^e). — *Soain*, 1237 (Moiremont, c. 10). — *Souang*, 1239 (cart. de S.-Nicaise, P 98 r^e). — *Soain*, v. 1240 (arch. nat. J 193, 83). — *Souanum*, 1303-1312 (arch. adm. de Reims, t. II, p. 1115). — *Souain*, 1315 (S.-Denis de Reims, l. Hermonville). — *Souvaing* [et non *Sounaing*], 1346 (arch. adm. de Reims, t. II, p. 1115). — *Souyn-sur-Suippe*, 1502 (arch. nat. P 181, 100). — *Souain-soubz-Suippes*, 150. (*ibid.* P 181, 104). — *Soing*, 1602 (*ibid.* J 202, 46 bis). — *Souing*, 1642 (*ibid.* P 216, 219). — *Souin*, 1691 (*ibid.* P 221, 58). — *Souain*, autrefois *Sous-Ain*, 1860 (Cornet-Paulus).

Souain était compris, en 1789, dans l'élection de Reims et suivait la coutume de Vitry. Son église paroissiale, diocèse de Reims, doyenné de Béthéniville, était consacrée à saint Brice; l'abbé de Moiremont présentait à la cure.

SOUATRE, fief, à Courtisols. — 1693 (dioc. anc. de Châl. t. I, p. 278).

SOUCIÈRE (LA), f. c^{de} de Bouchy-le-Repos. — *La Soucière*, xviii^e siècle (Cassini). — *La Soussière*, 1847 (lieux habités).

SOUDE (LA), riv. prend sa source sur le finage de Soudé-Notre-Dame et se joint à la Somme près la ferme de Conflans (c^{de} de Villeseneux), pour former la rivière de Sommesoude. La carte de l'état-major continue cependant à donner à ce dernier cours d'eau le nom de *Soude* jusque sur le territoire de Saint-Mard, où elle reçoit la Berle, et s'accorde en cela avec le titre de 1742 que nous citons plus bas et qui concerne la rivière de Chaintrix. Le texte, daté de 1285, nous montre qu'au moyen âge le nom de *Soude* (ou *Saut*) était le seul employé pour désigner la rivière de Sommesoude. —

Aqua de Sout, 1200 (la Charmoye, c. 7). — *Ung molin assis sur la rivière de Saut entre Aunoy et Jalons*, 1285 (chap. de Châl. a. 5, l. 28). — *La rivière de Saulx*, 1742 (S.-Pierre-aux-Monts, c. 18).

SOUDÉ-NOTRE-DAME OU SOUDÉ-LE-PETIT, c^m de Sompuis. — *Soldeum Minor*, 1188 (cart. de Châlons, cop. Gaignières, p. 75). — *Souldé Notre-Dame*, 1501 (S.-Memmie, c. 6). — *Soudon-le-Petit*, mil. du xvi^e siècle (L. Delisle, restitution d'un vol. des Olim, n^o 678). — *Soudey Notre-Dame*, 1605 (arch. nat. P 190, 56, f^o 1 v^o). — *Soudé Notre-Dame*, 1633 (lieux régis par la cout. de Vitry). — *Soudé-le-Petit*, 1793 (Puisseux, p. 306).

Soudé-Notre-Dame faisait partie, en 1789, de l'élection de Châlons et était régi par la coutume de Vitry. Son église paroissiale, diocèse de Châlons, doyenné de Coole, était dédiée à Notre-Dame; le chapitre cathédral de Châlons présentait à la cure.

SOUDÉ-SAINTE-CROIX OU SOUDÉ-LE-GRAND, c^m de Sompuis. — *Soudeyum*, 1187 (cart. d'Huiron, p. 212). — *Soldeium*, 1189 (cart. de Châl. cop. Gaignières, p. 85). — *Soudei*, 1263 (S.-Memmie, c. 7, f^o 7 r^o). — *Soudeyum*, 1274 (Touss. c. 4). — *Sodeyum*, 1319 (cart. de la Trinité, f^o 65 r^o). — *Souldé-Sainte-Croix*, 1501 (S.-Memmie, c. 6). — *Soudey-Sainte-Croix*, 1518 (Montiers, c. 1). — *Soudon-le-Grand*, mil. du xvi^e siècle (L. Delisle, restitu. d'un vol. des Olim, n^o 678). — *Soudey Sainte-Croix*, 1636 (arch. nat. P 215, 36). — *Soudé-le-Grand*, 1793 (Puisseux, p. 306).

En 1789, Soudé-Sainte-Croix était compris dans l'élection de Châlons et suivait la coutume de Vitry. Son église paroissiale, diocèse de Châlons, doyenné de Coole, était consacrée à saint Quentin. Le chapitre cathédral de Châlons présentait à la cure.

SOUDRON, c^m d'Écury-sur-Coole. — *Salderum*, 865 (cart. du chantre Guérin, f^o 10 r^o). — *Ecclesia Sancte Marie de Saldero*, 1107 (chap. de Châl. a. 1, l. 1). — *Solderulum*, 1121 (*ibid.* a. 2, l. 32). — *Solderon*, 1187 (*ibid.* a. 6, l. 38). — *Souderulum*, fin du xii^e siècle (*ibid.* au dos de la charte de 1187). — *Souderum*, 1201 (arch. nat. Q¹ 681, f^o 226 v^o). — *Souderon*, 1211 (chap. de Châl. a. 4, l. 2). — *Souderum*, 1222 (la Charmoye, c. 6). — *Sodderon*, v. 1222 (livre des vass. de Champ.). — *Souderonnum*, 1242 (Touss. c. 15). — *Sauderon*, v. 1252 (arch. nat. J 193, 51). — *Soldereium*, xiii^e siècle (chap. de Châl. a. 6, l. 36). — *Soderon*, 1362 (Argensotles, c. 4). — *Souldrannum*, 1405 (pouillé de Châl. f^o 73 r^o). —

Solderon, 1480 (Argens. c. 4). — *Soulderon*, 1489 (arch. nat. Q¹ 681). — *Souldron*, 1496 (chap. de Chal. a. 6, l. 61). — *Solderon*, 1501 (S.-Memmie, c. 6).

En 1789, Soudron faisait partie de l'élection de Châlons et était régi par la coutume de Vitry. Son église paroissiale, diocèse et doyenné de Châlons, était dédiée à saint Pierre et à saint Paul; le chapitre cathédral de Châlons présentait à la cure.

SOUELLE, fief, c^m de Charmont. — *Le fief appelé Soelle ou Arzillière, scis entre Bettancourt, Vroil et Charmont*, 1774 (arch. nat. Q¹ 664). Le premier des deux noms de ce fief s'est conservé dans celui des *Prés de Souhel* que porte un lieu-dit de la commune de Charmont.

SOUGNIAT (LE), tuilerie, c^m de la Neuville-au-Pont. — Cassini ne figure pas cette briqueterie, mais il indique l'étang du *Sougniat*, xviii^e siècle. — *Briqueterie du Sougniat*, 1835 (état-major). — *Briqueterie de Sougnat*, 1847 (lieux habités). — *Le Sougnat*, 1860 (Cornet-Paulus).

SOUGNIAT (RU DE), affl. de l'Aisne; arrose le finage de Florent.

SOULAINS (BOIS), c^m de Brimont et de Courcy. — *Bos de Sulain*, 1322 (arch. adm. de Reims, t. II, p. 319). — *Certain bois, dit de Sulain, dessous Brimont, près de Rains*, 1347 (*ibid.* t. II, p. 1146). — *Una pecia bosci seu nemoris in loco dicto in Sulain*, 1423 (chap. de Reims, c. 7).

SOULANGES, c^m de Vitry-le-François. — *Solangæ*, 1043 (S.-Pierre-aux-Monts, c. 1). — *Solangæ*, 1230 (*ibid.* c. 5). — *Soulanges, Soulanges*, 1232 (*ibid.* c. 27). — *Solangias*, 1233 (dioc. anc. de Châl. t. I, p. 414). — *Solanges*, 1234 (Ulmoy). — *Solenges*, 1238 (Cheminon, c. 20). — *Soulenge*, v. 1252 (arch. nat. J 202, 55). — *Soloinges*, 1271 (S.-Pierre-aux-Monts, c. 27). — *Soullainges, Solinges*, v. 1274 (arch. nat. J 202, 54). — *Sollenges*, 128. (*ibid.* Q¹ 668¹). — *Solangia*, 1289 (S.-Pierre-aux-Monts, c. 1). — *Soullange*, 1404 (arch. nat. J 194, 44). — *Soulangis*, 1405 (pouillé de Châl. f^o 74 v^o). — *Soullanges*, 1538 (arch. nat. P 161, 97). — *Soulangis*, 1542 (taxe du dioc. de Châl. p. 216).

En 1789, Soulanges était compris dans l'élection et suivait la coutume de Vitry. Son église paroissiale, diocèse de Châlons, doyenné de Vitry-le-Brûlé, était consacrée à saint Hilaire; le chapitre cathédral de Châlons présentait à la cure.

SOULIÈRES, c^m de Vertus. — *Sollaris*, 1062 (hist. des comtes de Champagne, t. I, p. 482). — *Soleris*, 1164 (le Reclus, c. 1). — *Soullieris*,

1201 (arch. nat. Q¹ 681¹, P^o 226 v^o). — *Suleres*, *Suleires*, v. 1222 (livre des vass. de Champ.). — *Soilerie*, 1233 (la Charmoye, c. 1). — *Soillierie*, 1235 (*ibid.* c. 6). — *Seuillieres*, *Soullieres*, v. 1252 (arch. nat. J 193, 51). — *Sullerie*, 1282 (la Charmoye, c. 2). — *Solieres*, *Soillieres*, v. 1300 (extenta Campanie, Vertus). — *Souillieres*, 1307 (le Reclus, c. 6). — *Suilleres*, 1366 (arch. nat. Q¹ 681¹, P^o 109). — *Souliers*, 1405 (pouillé de Châl. P^o 81 r^o). — *Soullerie*, 1542 (taxe du dioc. de Châl. p. 215). — *Soulliere*, 1605 (arch. nat. P 190, 65). — *Somilliere*, mauv. leçon, 1633 (lieux régis par la cout. de Vitry). — *Soulliers*, *Soulliers*, 1673 (arch. nat. Q¹ 681).

Soulières faisait partie, en 1789, de l'élection de Châlons et était régi par la coutume de Vitry. Son église paroissiale, diocèse de Châlons, doyenné de Vertus, était dédiée à saint Martin; l'abbé de Saint-Sauveur de Vertus présentait à la cure.

SOURETS (LES), f. c^o de Comblizy. — *Le Sourdet*, xviii^e siècle (Cassini). — *Les Sourdets*, 1834 (état-major). — *Sourdet*, 1860 (Cornet-Paulus). — *Les Sourdis*, 1862 (Guérard, p. 198).

SOURDON (LE), h. c^o d'Ablois-Saint-Martin. — *Molendinum de Sourdon*, 1224 (Gall. christ. t. X, c. 132). — *Molendinum de Souderon*, 1225 (*ibid.* t. X, c. 134). — *Sordon*, 1430 (arch. nat. P 182, P^o 193 r^o). — *Ung fief appelé le Sourdon*, 1634 (*ibid.* P 216, 38). — *Ferme du Gros Sourdon*, 1758 (*ibid.* Q¹ 679).

SOURDON (RU DU), affl. du Cubry; arrose les finages d'Ablois-Saint-Martin et de Pierry.

SOURIETTE, f. c^o de Gionges-Saint-Ferjeux. — *Sourielle*, 1834 (état-major). — *Souriette*, 1847 (lieux habités).

SOURIS (RU DE), c^o de Saint-Eulien.

SOUS (LA), ruiss. prend naissance à Sommesous et se jette dans la Soude entre Soudron et Germinon.

SOUS-PRÉFECTURE (LA), écart, c^o d'Argers.

SOUVENEUX (LES), fief, c^o de Braux-Sainte-Cohière. — *Fief des Souvenoux à Cohière*, 1676 (dioc. anc. de Châl. t. I, p. 275).

SOYER, vill. c^o d'Allemanche-Launay-et-Soyer. — *Soysi*, v. 1252 (arch. nat. J 195, 96). — *Soisy*, 1375 (*ibid.* P 171, 157). — *Soisyacum juxta Baldimentum*, 1407 (pouillé de Troyes, n^o 331). — *Soisyacum prope Baldimentum*, 1443 (évêché de Troyes, G 22). — *Soisyacum juxta Baldimentum*, 1457 (pouillé de Troyes, N 96).

Soyer était compris, en 1789, dans l'élection de Sézanne et suivait la coutume de Meaux. Son

église paroissiale, diocèse de Troyes, doyenné de Sézanne, était consacrée à Notre-Dame; l'évêque de Troyes en était collateur.

STAINVILLE, fief, à Hauteville. — *Le fief de Stainville assis à Hauteville*, 1548 (arch. nat. P 162, 206).

STONON (LE), ruiss. affl. de la Dormoise; arrose le territoire de Cernay-en-Dormois.

SULLY, f. détr. située dans les environs de la Cellesous-Chantemerle. — *Une grange que l'en dit la Granche de Sully*, 1375 (arch. nat. P 171, 157).

SUPPE (LA), riv. prend sa source à Sommesuppe; sort du dép^t de la Marne pour entrer dans celui de l'Aisne par le territoire d'Aumenancourt-le-Petit et se jette dans l'Aisne près de Condé-sur-Suppe. — *Supia*, 650 env. (Pardessus, diplomata, t. II, p. 192). — *Suippa*, 907 (Marlot français, t. II, p. 828). — *Suppia*, comm. du xi^e siècle (polypt. de S.-Remy). — *Fluvius Sopia*, 1066 (Marlot latin, t. I, p. 621). — *Soppia*, 1232 (chap. de Reims, c. 3). — *Supe*, v. 1263 (arch. adm. de Reims, t. I, p. 839). — *Suypia*, 1273 (Montiers, c. 2). — *Suipe*, 1384 (arch. adm. de Reims, t. III, p. 582).

SUIPPES, arrond. de Châlons. — *Villa que Sopia dicitur*, 1110 (cart. d'Avenay, P^o 2 r^o). — *Suipe*, 1130 (*ibid.* P^o 2 v^o). — *Soipe*, 1190 (dioc. anc. de Châl. t. I, p. 407). — *Soppia*, 1209 (cart. d'Avenay, P^o 15 r^o). — *Suppe*, 1215 (liber principum, 5992, P^o 227 v^o). — *Suppia*, 1222 (arch. adm. de Reims, t. II, p. 527). — *Suippe*, *Supe*, *Sope*, v. 1222 (livre des vass. de Champ.). — *Suype*, 1223 (liber principum, 5992, P^o 303 v^o). — *Suppeia*, v. 1240 (arch. nat. J 193, 83). — *Suppa*, *Supa*, 1256-1270 (leoda Camp. n^o 607 et 643). — *Suyppe*, 1315 (S.-Denis de Reims, l. Hermonville). — *Souyppe*, 1328 (arch. adm. de Reims, t. II, p. 304). — *Suippes*, 1462 (arch. nat. Q¹ 662). — *Suippe-la-Longue*, 1470 (Avenay, l. Suippes).

Suippes faisait partie, en 1789, de l'élection de Reims et était régi par la coutume de Vitry. Son église paroissiale, diocèse de Reims, doyenné de Bétheniville, était dédiée à saint Martin; l'abbesse d'Avenay présentait à la cure.

SUISY-LE-FRANC, c^o de Montmort. — *Soiseium*, 1235 (Teulet, trésor des chartes, t. II, p. 288). — *Suzi*, 1628 (arch. nat. Q¹ 678). — *Suisy-le-Franc*, 1760 (*ibid.* Q¹ 683). — *Suisi-le-Franc*, 1763 (Orbais, p. 27). — *Suizy-le-Franc*, 1834 (état-major).

En 1789, Suisy-le-Franc était compris dans l'élection d'Épernay et suivait la coutume de Vitry.

- Son église paroissiale, diocèse de Soissons, doyené d'Orbais, était consacrée à saint Remy; l'abbé d'Orbais présentait à la cure.
- SUISY (RU DE), affl. du Surmelin; arrose le territoire de Suisy-le-Franc.
- SUMERET, h. détr. c^{me} d'Arzillières. — *Sumeret*, la mairie dudit lieu, 1641 (arch. nat. P 216, 82).
- SUPPEMONT, h. détr. c^{me} de Vroil. — 1633 (lieux régis par la cout. de Vitry).
- SURCHAMP (LE), m. c^{me} de Favresse.
- SURMELIN (LE), riv. affl. de la Marne; prend naissance sur le territoire de Montmort, sort du département de la Marne par le territoire du Breuil et se jette dans la Marne près de Mézy (Aisne). — *Seurmenei*, v. 1252 (arch. nat. J 193, 51). — *Sommerain*, *Sourmevain*, 1366 (*ibid.* Q¹ 681¹). — *Sourmevain*, 1393 (*ibid.* P 180, 87). — *Sourmelain*, 1395 (*ibid.* P 208, 49). — *Sourmelans*, 1415 (*ibid.* P 179, 170). — *Sourmelan*, 1464 (cart. de Coincy, p. 533). — *Sourmelin*, 1553 (*ibid.* p. 590). — *Melin*, xviii^e siècle (Cassini). — *Le Surmelin ou plus souvent le Melin*, 1860 (Cornet-Paulus).
- SUSAIGNY, lieu-dit, c^{me} d'Aigny.
- SUZOR, m. isolée, c^{me} d'Auberive. — Cette maison portait, en 1847, le surnom de *Milianah* (lieux habités).
- SUZY, lieu-dit, c^{me} de Bétheny.
- SUZY, lieu-dit, c^{me} de Laval.
- SYNAGOGUE (LA), lieu-dit, c^{me} de Faux-Fresnay.

T

- TABAS (RUISSEAU DE), c^{me} d'Éclaires.
- TABONNERIE (LA), quartier de Verneuil.
- TAHURE, c^{me} de Ville-sur-Tourbe. — *Tahur*, xii^e s^e (S.-Pierre-aux-Dames, c. 6). — *Villa que dicitur Tahure*, 1252 (cart. A du chapitre de Reims, f^o 310 v^o). — *Tahura*, 1303-1312 (arch. adm. de Reims, t. II, p. 1099).
- En 1789, Tahure faisait partie de l'élection de Sainte-Menehould et suivait pour partie la coutume de Reims, pour partie celle de Vitry. Son église paroissiale, diocèse de Reims, doyené de Cernay-en-Dormois, était dédiée à la sainte Croix; le chapitre de Sainte-Balsamie de Reims présentait à la cure.
- TAISSY, 3^e c^{me} de Reims. — *Tasiacus*, v. 850 (polypt. de S.-Remy). — *Tessiacum*, milieu du ix^e siècle (test. de saint Remy). — *Tasciacum*, 987-996 (Marlot français, t. II, p. 809). — *Tassceius*, comm. du xi^e s^e (polypt. de S.-Remy). — *Tassiacum*, 1090 (arch. adm. de Reims, t. I, p. 242). — *Tassieum*, 1123 (S.-Nicaise, c. 9). — *Taissy*, 1182 (S.-Thierry, c. 6, l. 42). — *Taiseium*, xii^e siècle (fragm. de polypt. p. 169). — *Thassiacum*, v. 1200 (arch. lég. de Reims, statuts, t. I, p. 174). — *Taiseium*, 1218 (S.-Nicaise, c. 9). — *Tasseium*, 1221 (chap. de Reims, l. Mailly). — *Teci*, *Teisi*, *Tessi*, v. 1222 (livre des vass. de Champ.). — *Thaisseium*, 1243 (S.-Étienne de Reims, c. 1). — *Teissi*, v. 1252 (arch. nat. J 202, 47). — *Taxeium*, v. 1260 (nécol. de l'égl. de Reims, p. 92). — *Taicé*, *Taisi*, v. 1263 (arch. adm. de Reims, t. I, p. 852 et 857). — *Taissiacum*, 1280 (Boutaric, actes du parlem.). — *Thaissy*, 1292 (S.-Remy, l. Taissy). — *Taissy juxta Remis*, 1294 (cart. † de l'archev. f^o 198 v^o). — *Taisy*, 1322 (cart. de S.-Denis de Reims, p. 361). — *Tayssy*, 1346 (arch. adm. de Reims, t. II, p. 1116). — *Taissy empiez Reims*, 1384 (*ibid.* t. III, p. 573). — *Tessy*, 1516 (S.-Remy, l. 33).
- En 1789, Taissy était compris dans l'élection de Reims et suivait pour partie la coutume de cette ville, pour partie la coutume de Vitry. Son église paroissiale, diocèse de Reims, doyené de Vesle, était dédiée à Notre-Dame; le tournaire du chapitre métropolitain présentait à la cure.
- TALMAL (BOIS DE), c^{me} de Nanteuil-la-Fosse.
- TALOT, anc. mⁱⁿ, c^{me} de Vavray-le-Petit. — *Molendinum de Talot*, 1179 (Ulmoy). — *Le molin de Talot*, 1509 (arch. nat. P 179, 88). — *Ung molin à blef appelé le molin de Talot, assis en nostre rivière dudit Wavré*, 1526 (*ibid.* P 184, 87). — *Un moulin à eaux assis sur la rivière audit Vavray, appelé le Moulin Talot*, 1784 (*ibid.* Q¹ 663).
- TALUS (LE), h. c^{me} de Saint-Prix. — *Talus*, v. 1144 (hist. de la maison de Broyes, p. 13). — *Taluz*, 1168 (*ibid.* p. 15). — *Talus super Morain*, 1168 (Gallia christiana, t. XII, c. 272). — *Talū*, *Taly*, v. 1222 (livre des vass. de Champagne). — *Le Talus*, 1509 (évêché de Châl. c. 15). — *Tallus*, 1526 (Andecy, c. 3, f^o 35 r^o). — *Toillus*, 1556 (arch. lég. de Reims, cont. p. 911). — *Thalu*, *Thalus*, 1629 (le Reclus, dénomb. f^o 33 r^o). — *Tallu*, 1860 (Cornet-Paulus).

- TANGER, sub. c^{ns} de Pomacle.
- TANNERIE (LA), lieu-dit, c^{ns} d'Ambonnay.
- TANNERIE (LA), lieu-dit, c^{ns} de Changy.
- TANNERIE (LA), lieu-dit, c^{ns} de Dontrien.
- TANNERIE (LA), lieu-dit, c^{ns} de Favresse.
- TANNERIE (LA), lieu-dit, c^{ns} des Grandes-Loges.
- TANNERIE (LA), lieu-dit, c^{ns} de Margerie.
- TANNERIE (LA), m^{ns}, c^{ns} de Mécringes.
- TANNERIE (LA), lieu-dit, c^{ns} de Villevenard.
- TANNERIE-DÉTRÉE (LA), lieu-dit, c^{ns} de Fismes.
- TANNERIE-GUILLOT (A LA), lieu-dit, c^{ns} de Fismes.
- TANNERIES (LES), lieu-dit, c^{ns} de Beaunay.
- TAPEREL, h. détr. c^{ns} de Wez. — *Molendinum dictum de Taperel*, 1313 (S.-Basle, l. 22). — *La ville de Taperel*, 1384 (arch. adm. de Reims, t. III, p. 574). — *Ou terroir du dit Wez, un molin appelle le molin de Taperel, lequel molin a estet cheus et desolés par les guerres, et a plus coustet de venestre sur qu'il n'a value jusquez à present*, 1384 (arch. nat. P 281, 107).
- TARDENOIS (LE), pagus ou comté de l'époque franque. Il s'étendait sur les deux diocèses de Reims et de Soissons. Sa partie rémoise fut comprise plus tard dans les doyennés d'Hermonville et de la Montagne (diocèse de Reims), et l'on forma de la partie soissonnaise le doyenné de Bazoches, au diocèse de Soissons, dont fut démembré, en 1661, le doyenné de Fère-en-Tardenois. — *Pagus Tardinisus*, 853 (capitul. de Servais). — *Pagus Tardanensis*, 877 (dom Bouquet, t. VIII, p. 860). — *Pagus Tardonensis, pagus Tardunensis*, v. 950 (Flodoard, l. II, c. 10 et 18). — *Terdonensis*, 985 (Gerbert, éd. Olleris, p. 46). — *Pagus Tardinensis*, comm. du XI^e siècle (polypt. de S.-Remy). — *Tardenetum*, 1218 (arch. nat. KK 1064, f^o 23 r^o). — *Tardunum*, 1256-1270 (scoda Camp. n^o 583). — *Tertenoyis*, 1523 (arch. nat. P 162, 125). — *Tartenois*, 1531 (*ibid.* P 162, 131). — *Le pays de Tardenois*, 1549 (*ibid.* P 162, 149).
- TARÈLE (RUISSEAU DE), c^{ns} de Gratreuil.
- TARBONS (RU DES), c^{ns} de Fleury-la-Rivière.
- TARPIN (RU), affl. du ru de Bonneval, c^{ns} de Tréfol.
- TAUXIÈRES, c^{ns} d'Ay. — *Taxerias*, 1228 (hist. de la maison de Châtillon, p. 38). — *Taxieres*, 1272 (Avenay, c. 2). — *Tauxires*, 1272 (cart. d'Avenay, f^o 54 r^o). — *Tauxeriae*, 1273 (Avenay, c. 2). — *Tauxierres*, v. 1300 (extenta Campanie, Louvois). — *Tauxierres*, 1338 (S.-Basle, c. 17). — *Tauxeria*, 1303-1312 (arch. adm. de Reims, t. II, p. 1122). — *La ville d'Ouzières*, v. 1340 (hist. de la maison de Châtillon, p. 248). — *Tauxiere*, 1629 (arch. nat. P 191, 7). — *Tauxiers*, 1676 (lieux régis par la cout. de Vitry). — *Tauxier*, 1771 (arch. nat. Q¹ 683).
- En 1789, Tauxières faisait partie de l'élection d'Épernay et suivait la coutume de Vitry. Son église paroissiale, diocèse de Reims, doyenné d'Épernay, était dédiée à saint Hilaire; le chapitre de Sainte-Balsamie de Reims présentait à la cure.
- TÉLÉGRAPHE (LE), c^{ns} de Congy.
- TÉLÉGRAPHE (LE), c^{ns} de Fagnières.
- TÉLÉGRAPHE (LE), c^{ns} de Janvilliers.
- TÉLÉGRAPHE-DE-LA-CÔTE-DE-BIESME (LE), c^{ns} de Sainte-Menehould.
- TEMPLE (LE), anc. éc. c^{ns} du Gault. — *Le Temple lez le Gault*, 1488 (terrier de Montmirail, f^o 163 r^o).
- TEMPLE (LE), f. détr. c^{ns} de Noirlieu. — *Domus eorum [fratrum militie Templi] que dicitur Niger Locus*, 1177 (la Neuv. c. 9). — *Une maison appelée le Temple lez Nerlieu*, 1372 (*ibid.*). — *Le Temple assis lez la ville de Nerlieu*, 1438 (cart. de Montiers, 10946, f^o 80 v^o).
- TEMPLE (LE), f. c^{ns} de Passy-Grigny.
- TEMPLE (LE), h. disp. c^{ns} de Vroil. — 1633 (lieux régis par la cout. de Vitry).
- TERNAU, RUISSEAU, c^{ns} d'Athis. — *Riviere de Ternau*, 1337 (arch. nat. P 182, f^o 256 r^o). — *La riviere de Ternault*, 1397 (*ibid.* P 181, 53). — *La riviere de Ternaut*, 1416 (*ibid.* P 182, f^o 127 r^o). — *La riviere de Ternault*, 1498 (*ibid.* P 181, 95).
- TERNEL, fief, au Meix-Thiercelin. — *Le fief assis à Metiercelin appelée le four et terrage de Ternel*, 1636 (arch. nat. P 215, 36).
- TERRAGES-MINOTTE (LES), fief, c^{ns} de Vésigneul-sur-Cooles. — *Le fief des Terrages-Minotte assis à Vésigneu*, 1636 (arch. nat. P 215, 36).
- TERRES-DU-BOIS (LES), f. c^{ns} de Bettancourt.
- TEXAS (LE), m. c^{ns} de Sainte-Menehould.
- THAAS, c^{ns} de Fère-Champenoise. — *Stat.*, 1110 (Socard, chartes de Molême, p. 96). — *Tast*, 1128 (*ibid.* p. 104). — *Tasta*, 1443 (évêché de Troyes, G 22). — *Taastz*, 1493 (arch. nat. Q¹ 680). — *Thas*, 1682 (*ibid.* P 194¹ 1). — *Thaas*, 1729 (*ibid.* Q¹ 679).
- Thaas faisait partie, en 1789, de l'élection de Sézanne et était régi par la coutume de Meaux. Son église paroissiale, diocèse de Troyes, doyenné de Sézanne, était consacrée à saint Médard et à saint Edme; l'évêque de Troyes présentait à la cure.
- THAUREAUDERIE (LA), cense, c^{ns} de Mareuil-en-Brie. — *Une cense au-dessus dudit Mareuil appelée Thaurauderie*, 1656 (arch. nat. P 191, 18).
- THIBAUD-DU-FRESNE (FIEF DE), c^{ns} de Crugny. — *Certain fief, assis en la ville et terroir de Crugny*

appelé communément le fief Thiebault du Fresne, 1519 (S.-Remy de Reims, l. 85).

THIBAUDÉRIE (La), lieu-dit, c^{ns} de Verdon.

THIBAUDÉRIES (LES), lieu-dit, c^{ns} de Margny.

THIBAUDIÈRES (LES), lieu-dit, c^{ns} de Corrobert.

THIBAUD-LE-CHANGE (FIEF), c^{ns} de Blaise-sous-Hauteville. — *Ung petit fief séant à Blaise souz le dict Hauteville, nommé le fief Thiebault-le-Change, dit Musart*, 1508 (arch. nat. P 207, 5). — *Le fief Thiebault-le-Château dict Musart*, 1641 (*ibid.* P 216, 82). — *Le fief Thiebault-le-Change dit Musard*, 1642 (*ibid.* P 216, 100).

THIBIE, c^{ns} d'Écury-sur-Coole. — *Thetbiacum*, 850 (cart. du chantre Guérin, f^o 5 v^o). — *Tibia-cum*, 1107 (chap. de Châlons, a. 1, l. 1). — *Altare de Sancto Florio de Tebeia*, 1131-1142 (*ibid.* a. 4, l. 5). — *Thebeium*, 1153-1161 (*ibid.* a. 6, l. 41). — *Tibeium*, 1153-1161 (dioc. anc. de Châl. t. I, p. 115). — *Thebeia*, 1164 (chap. de Châl. a. 6, l. 41). — *Thibeium*, 1215 (*ibid.* a. 4, l. 26). — *Thiebye*, 1254 (S.-Basle, l. 17). — *Thiobie*, 1330 (chap. de Châl. a. 4, l. 28). — *Thibie*, 1331 (*ibid.* a. 4, l. 26). — *Thieby*, 1384 (arch. nat. P 51², n^o 1460). — *Thibiicum*, 1405 (pouillé de Châl. f^o 73 r^o). — *Thiby*, 1462 (arch. nat. Q¹ 662). — *Tibi lez Chaalons en Champagne*, 1475 (chap. de Châl. a. 6, l. 41). — *Thibye*, 1484 (*ibid.* a. 6, l. 44). — *Therie*, 1556 (arch. lég. de Reims, cout. p. 878). — *Tybye*, 1575 (arch. nat. P 181, 121). — *Tiby*, 1643 (*ibid.* P 216, 119).

Thibie était compris, en 1789, dans l'élection et suivait la coutume de Châlons. Son église paroissiale, diocèse et doyenné de Châlons, était dédiée à saint Symphorien; le chapitre cathédral de Châlons présentait à la cure.

THIÉBLEMONT, arrond. de Vitry-le-François. — *Tiebemont*, 1136 (Cheminon, c. 11). — *Thebemont*, 1150 (cart. d'Huiron, p. 20). — *Tebememunt* (sic), v. 1165 (cart. de Montiers, 10946, f^o 21 r^o). — *Tebemont*, 1168 (Hautefontaine, c. 6). — *Tebemunt*, 1164-1191 (dioc. anc. de Châl. t. II, p. 428). — *Thiebemont*, 1240 (Cheminon, c. 1). — *Thiebemont*, v. 1252 (arch. nat. J 202, 55). — *Thiebmons*, 1405 (pouillé de Châl. f^o 76 et 77). — *Thiebmont*, 1484 (arch. nat. P 179, 74). — *Tibi-mons*, 1542 (taxe du dioc. de Châl. p. 210²). — *Thieblement*, 1558 (cart. d'Huiron, p. 152). — *Thieblemont*, 1572 (arch. nat. P 179, 122). — *Theobaldi Mons*, 1860 (Cornet-Paulus).

Thieblemont faisait partie, en 1789, de l'élection et suivait la coutume de Vitry. Son église pa-

roissiale, diocèse de Châlons, doyenné de Perthes, était consacrée à saint Laurent; l'abbé d'Huiron présentait à la cure.

THIÉBLEMONT-FARÉMONT, nom que porte la commune de Thiéblemont depuis qu'on y a uni, en 1862, l'ancienne commune de Farémont.

THIERMONT, f. et chapelle détr. c^{ns} de Blacy. — *Capella Theardi Montis*, 1135 (cart. d'Huiron, p. 18). — *Capella Tardi Montis, cella Theardimontis*, 1187 (*ibid.* p. 211). — *Allodium Theardi Montis appartenant ausdits religieux [d'Huiron] que leur donna jadis un noble homme, appelé Guido de Possesse, avec les appartenances et despendances d'iceluy, c'est assavoir en cens, terres, preys, ensemble une chapelle qu'il fonda en iceluy en l'honneur de saint Sulpice, du consentement de Philippe, évêque pour lors de Chaalons [1094-1100] . . . Ledit alleu ainsi apellé, comme dit est, est situé et assis en un petit mont au-dessus et en la fin de Blacy, sur le haut du chemin d'Huyron, de une petite demi-lieu ou environ et contient ce lieu de la situation d'iceluy où les maisons souloient estre, en ce comprins la chapelle qui est encore droite et entiere, deux journeis de terre ou environ*, 1464 (*ibid.* p. 548). — *Le gaingnage de Thieremont assis en la fin de Blacy*, 1562 (*ibid.* p. 224). — *Tiermont*, 1667 (*ibid.* p. 171). — *La chapelle de Saint-Claude près Blacy*, 1704 (*ibid.* p. 415). — *La chapelle de Tiermont*, 1743 (*ibid.* p. 381). — *Au finage de Glanne, lieu-dit en Tiermont*, 1767 (*ibid.* p. 415).

THIERRY-GRATIEN (FIEF DE), c^{ns} de Saint-Jean-devant-Possesse. — *Le fief de Thierry Gratien assis au finage de Saint-Jean-devant-Possesse*, 1654 (arch. nat. P 217, 18).

Au XVIII^e siècle, le fief de Thierry-Gratien était réuni au fief de Jean de Brielle sous le nom de fief de la Lobbe (voy. ce nom).

THIL, c^{ns} de Bourgogne. — *Tilia*, 987-996 (Marlot français, t. II, p. 809). — *Tilium*, 1090 (arch. adm. de Reims, t. I, p. 242). — *Villa Tiliium*, 1126 (*ibid.* t. I, p. 279). — *Apud Tillionem*, 1178 (cart. de S.-Thierry, f^o 395 r^o). — *Tilia*, 1249 (cart. A de S.-Remy, f^o 11 v^o). — *Til*, 1271 (arch. nat. S 5038, n^o 5). — *Til subtus S. Theodoricum*, 1272 (cart. de S.-Thierry, f^o 322 r^o). — *Tyl subtus Sanctum Theodoricum*, 1274 (Saint-Remy, l. 65). — *Thil*, 1293 (S.-Thierry, l. 7). — *Thilz*, 1561 (*ibid.* c. 7, l. 60). — *Thy*, 1595 (*ibid.* l. 1).

En 1789, Thil était compris dans l'élection et suivait la coutume de Reims. Son église, simple vicariat de tolérance de la paroisse de Saint-Thierry,

diocèse de Reims, doyenné d'Hermonville, était dédiée à sainte Marguerite.

THILLOIS, c^m de Reims. — *Tilloium*, 1154 (S.-Thierry, c. 4, l. 32). — *Tilloy*, 1180 (cart. B du chap. de Reims, f^o 312 r^o). — *Tilleium juxta Remis*, 1220 (*ibid.* f^o 639 v^o). — *Tigloy*, 1229 (liber princip. 5992, f^o 353 r^o). — *Tiloit*, 1243 (cart. d'Igny, f^o 46 r^o). — *Tilloi*, 1245 (arch. adm. de Reims, t. II, p. 99). — *Tylloi*, v. 1252 (arch. nat. J 202, 55). — *Tilloy*, 1262 (Vinets, c. 5). — *Tilletum*, 1313 (cart. de S.-Denis de Reims, p. 339). — *Tilleyum*, 1357 (arch. adm. de Reims, t. III, p. 100). — *Thilloy*, 1455 (arch. lég. de Reims, statuts, t. I, p. 532). — *Thilley*, 1549 (S.-Thierry, l. 71). — *Thiloy*, 1556 (arch. lég. de Reims, cout. p. 887). — *Tilloys*, 1563 (chap. de Reims, l. Thillois). — *Thillois*, 1651 (*ibid.* l. 36).

En 1789, Thillois faisait partie de l'élection de Reims et était régi par la coutume de cette même ville. Son église paroissiale, diocèse de Reims, doyenné de la Montagne, était consacrée à saint Loup; le tournaire du chapitre métropolitain de Reims présentait à la cure.

TRIN (LE) OU LA TUILERIE, écart, c^m de Troissy.

TRIONVILLE, lieu-dit, c^m d'Auve.

TROMADERIE (LA), lieu-dit, c^m de Coizard-Joches.

TROMASSETS (LES), f. c^m de la Ville-sous-Orbais. —

Les Thomassets, xviii^e siècle (Cassini). — *Les Thomassés*, 1834 (état-major). — *Thomasset*, 1860 (Cornet-Paulus).

THOULT (LE), vill. c^m du Thoult-Trosnay. — *Tulum*, 1171 (Audecy, c. 1). — *Thou*, 1194 (hist. de la maison de Broyes, c. 18). — *Tou*, 1205 (le Reclus, c. 2). — *Le Tor*, v. 1222 (livre des vass. de Champ.). — *Le Tou*, fin du xiii^e siècle (arch. nat. J 206; Troyes, n^o 3). — *Le Toul*, *Toul*, *le Tour*, v. 1300 (extenta Campanie, Sézanne). — *Tullum*, 1407 (pouillé de Troyes, n^o 335). — *Le Thoul*, 1503 (Saint-Julien de Sézanne, c. 4). — *Le Thou*, 1546 (le Reclus, c. 1). — *Thou-en-Brie*, 1560 (arch. nat. P 165, 295). — *Le bourg du Tour*, 1629 (le Reclus, dénombrement, f^o 2 r^o). — *La Thou*, 1646 (*ibid.* c. 1). — *Le Thout*, xviii^e siècle (Cassini).

Le Thout faisait partie, en 1789, de l'élection de Sézanne et était régi par la coutume de Meaux. Son église paroissiale, diocèse de Troyes, doyenné de Sézanne, était consacrée à saint Nicolas; le doyen de Gaye présentait à la cure.

THOULT-TROSNAY (LE), c^m de Montmirail, commune formée en 1846 de l'union des anciennes communes du Thout et de Trosnay.

TUISY, c^m de Verzy. — *Tusiicum*, 1190 (cart. B du chap. de Reims, f^o 30 r^o). — *Tusiicum*, 1190 (arch. adm. de Reims, t. I, p. 416, n^o 1). — *Tuseium*, 1199 (S.-Basle, c. 4, l. 50). — *Tuiseyrum*, 1220 (cart. † de l'arch. de Reims, f^o 14 r^o). — *Tuisi*, 1240 (cart. de S.-Nicaise, f^o 102 r^o). — *Tuisi juxta Septem Salices*, 1247 (cart. † de l'archev. f^o 11 v^o). — *Tusy*, 1274 (S.-Basle, c. 8). — *Thuisy*, 1276 (*ibid.* c. 4, l. 46). — *Thuisi*, 1280 (arch. adm. de Reims, t. I, p. 970). — *Tuizy*, 1296 (S.-Basle, c. 12). — *Tuysy*, 1298 (S.-Remy, c. 1, l. 7). — *Thuzy*, *Tuzy*, 1328 (arch. adm. de Reims, t. II, p. 493 et 555). — *Thuysy*, 1332 (*ibid.* t. II, p. 661). — *Thuyseium*, 1332 (cart. de S.-Denis de Reims, p. 384). — *Tuissy*, 1374 (cart. A du chap. de Reims, f^o 290 r^o). — *Tuisy les Sept-Saulx*, 1384 (arch. nat. P 28, 115). — *Thusy*, 1500 (S.-Remy, c. 1, l. 1). — *Thuizy*, 1510 (arch. adm. de Reims, t. I, p. 415, note). — *Thuissy*, 1556 (arch. lég. de Reims, cout. p. 875).

Thuisy était compris, en 1789, dans l'élection de Reims et suivait la coutume de cette ville. Son église paroissiale, diocèse de Reims, doyenné de Vesle, était dédiée à saint Remy; le supérieur du séminaire de Reims présentait à la cure.

TRUMEAY, lieu-dit, c^m de Courmas.

TIGECOURT, anc. chât. auj. f. c^m de Montmirail. — *Tegicort*, v. 1172 (feoda Campanie, n^o 75). — *Thigicort*, v. 1222 (livre des vassaux de Champagne). — *Tegicourt*, v. 1252 (arch. nat. J 195, 96). — *Thiegecourt*, 1395 (*ibid.* P 208, 18). — *Thigicourt*, 1436 (*ibid.* P 179, 174). — *Tiegecourt*, 1445 (*ibid.* P 171, 45). — *Tigicourt*, 1508 (*ibid.* P 161, 313). — *Tichecourt*, 1603 (*ibid.* P 178, 96).

TILLAT (LE), f. c^m d'Humhauville. — *Le Tillat* ou *le Tilliat*, 1847 (lieux habités).

TILLOY, f. détr. c^m de Sommevère. — *In horreo de Tylloi quod est in territorio Summavre*, 1185 (Ulmoy). — *La maison de Tillay, de les Somievre*, 1397 (arch. nat. P 183, 111). — *Une ferme appartenante audit sieur Comte, prieur, dépendant de son prieuré d'Ulmoy, appelée «les Tilloy et Valmy», située au terroir dudit Sommevère*, 1783 (Ulmoy).

TILLOY, vill. c^m de Tilloy-et-Bellay. — *Tilloi*, 1154-1161 (cart. de Montiers, 10946, f^o 18 v^o). — *Tylloi*, 1229 (arch. nat. KK 1064, f^o 296 v^o). — *Tilloy*, 1397 (*ibid.* P 183, 115). — *Thilloys*, 1633 (lieux régis par la cout. de Vitry). — *Tillois*, 1693 (dioc. anc. de Châl. t. I, p. 282).
Tilloy faisait partie, en 1789, de l'élection

- de Châlons et suivait la coutume de Vitry. Son église paroissiale, diocèse de Châlons, doyenné de Bussy-le-Château, était consacrée à Notre-Dame; le commandeur de Saint-Amand présentait à la cure.
- TILLOY-ET-BELLAY**, c^{de} de Dommartin-sur-Yèvre, commune formée, antérieurement à 1804, de l'union des anciennes communes de Tilloy et de Bellay.
- TINCOURT**, h. c^{de} de Venteuil. — *Tancornum*, comm. du XI^e siècle (polypt. de S.-Remy de Reims). — *Tanscort*, v. 1222 (livre des vass. de Champ.). — *Teincor*, 1260 (cart. de l'Amour-Dieu, f^o 23). — *Taincor*, 1391 (hist. de la maison de Châtillon, p. 263). — *Taincourt*, 1511 (archives nationales, P 181, 1).
- TINCOURT**, h. c^{de} de Vinay.
- TINQUEUX**, c^{de} de Reims. — *Tancauda*, 975 (Marlot, metr. Remensis historia, t. II, p. 28). — *Tendcauda*, comm. du XI^e siècle (polypt. de S.-Remy de Reims). — *Tendens Caudam*, v. 1068 (arch. adm. de Reims, t. I, p. 228). — *Taincol*, 1198 (cart. B du chap. de Reims, f^o 6 v^o). — *Taincauda*, 1224 (cart. de Saint-Nicaise de Reims, f^o 94 r^o). — *Tainqueue*, 1225 (*ibid.* f^o 104 r^o). — *Tainkeu*, 1225 (cart. B du chap. de Reims, f^o 344 r^o). — *Tincoo*, 1254 (cart. de S.-Denis de Reims, p. 171). — *Tainkeue*, v. 1260 (nécol. de l'église de Reims, p. 77). — *Tanqueue*, 1281 (chap. de Reims, p. 36). — *Tanqueux*, comm. du XIV^e siècle (arch. adm. de Reims, t. I, p. 1091). — *Tainqueut*, 1324 (*ibid.* t. II, p. 380). — *Tainqueux*, 1328 (*ibid.* t. II, p. 554). — *Tancauda*, 1443 (arch. adm. de Reims, t. III, p. 469). — *Tainqueux*, 1522 (arch. lég. de Reims, cout. p. 754). — *Tainqueule*, 1560 (chap. de Reims, t. 36). — *Tinqueulx*, 1571 (*ibid.* l. Thillois).
- En 1789, Tinqueux était compris dans l'élection et suivait la coutume de Reims. Son église paroissiale, annexe de celle de Thillois, diocèse de Reims, doyenné de la Montagne, était dédiée à saint Pierre.
- TINVAL**, m. c^{de} de Ville-en-Tardenois.
- TIRELINE (LE)**, anc. canton de la ville de Reims. — *Alodium de Munitionibus*, v. 1260 (arch. adm. de Reims, t. I, p. 236). — *Terra de la Tireline*, v. 1260 (nécol. de l'égl. de Reims, p. 71).
- TOBOSO**, m. c^{de} de Bettancourt.
- TOSO**, m. c^{de} de Bussy-le-Repos.
- TOGNY-AUX-BOEUFs**, c^{de} d'Écury-sur-Coole. — *Toniacum*, 1094 (cart. de la Trinité, f^o 2 v^o). — *Tuini*, 1161 (S.-Memmie, c. 1). — *Tongnei*, 1171 (*ibid.*). — *Tuniacum*, 1174 (S.-Pierre-aux-Monts, c. 2). — *Tuigni*, 1178 (S.-Memmie, c. 1). — *Toegni*, 1185 (Cheminon, c. 8). — *Toigni*, 1225 (*ibid.* c. 16). — *Tugni*, v. 1240 (arch. nat. J 193, 83). — *Tongnis*, 1234-1253 (foda Camp. n^o 435). — *Tooni*, v. 1252 (arch. nat. J 195, 96). — *Villa Toigniei*, XIII^e siècle (cart. de Cheminon, f^o 37 r^o). — *Taugny*, *Tooigny*, v. 1300 (extenta Campanie, Vitry). — *Toingny*, 1332 (Cheminon, c. 16). — *Tohugny*, 1383 (arch. nat. P 188, 52). — *Thoigny*, 1384 (*ibid.* P 51², n^o 1460). — *Thogny*, 1398 (Cheminon, c. 16). — *Tongny*, 1406 (Touss. c. 19). — *Thoigny*, 1464 (*ibid.*). — *Thongny*, 1472 (chap. de Châl. a. 2, l. 4). — *Thongny-sur-Blaise*, 1551 (arch. nat. Q¹ 670). — *Thosni*, 1556 (arch. lég. de Reims, cout. p. 919; l'imprimé porte à tort *Thosni*). — *Thongny-aux-Beufz*, 1565 (Touss. c. 19). — *Tongny-aux-Boeufs*, 1680 (arch. nat. Q¹ 670). — *Toungny*, 1728 (lieux régis par la cout. de Châlons). — *Thonniacum*, 1775 (chap. de Châl. a. 4, l. 56). — *Togny*, XVIII^e siècle (Cassini). — *Togny-aux-Boeufs*, 1834 (état-major).
- En 1789, Thogny-aux-Bœufs était compris dans l'élection de Châlons et suivait pour partie la coutume de Châlons, pour partie celle de Vitry. Son église paroissiale, diocèse de Châlons, doyenné de Coole, était dédiée à saint Loup; l'abbé de Saint-Sauveur de Vertus présentait à la cure.
- TOICHERES**, nom latin d'un ancien manoir de la c^{de} de Saint-Étienne-au-Temple (dioc. anc. de Châl. t. II, p. 56).
- TOISY**, village détruit dont un moulin de la c^{de} d'Aubilly a conservé le nom. — *Toisi*, comm. du XIV^e siècle (arch. adm. de Reims, t. I, p. 1089). — *Moulin de Toisy*, 1847 (lieux habités).
- On trouve en outre, sur le territoire de Bouleuse, les lieux-dits *le Mont de Toisy* et *le Vieux Toisy* (ce dernier offrant l'emplacement de l'ancien village de Toisy); sur le territoire de Germigny, le lieu-dit *le Fond de Toisy*; sur celui de Méry-Prémecy, *la Sente de Toisy*, qui conduit au moulin.
- TOMBEAU-D'ATTILA (LE)**, tumulus, c^{de} de Vésigneul-sur-Coole (dioc. anc. de Châl. t. II, p. 77).
- Il est inutile de dire que cette dénomination ne paraît pas remonter au moyen âge.
- TOMBEAU-DES-SARRAZINS (LE)**, lieu-dit, c^{de} de Bouy.
- TORCHAPEL (FIEF)**, à Fromentières. — *Ung autre fief que tenait Torchapel de Forges, à Fromentières*, 1509 (évêché de Châl. c. 15). — *Le fief que tenait anciennement Torchapel des Forges scis audit Fromentières*, 1713 (*ibid.*).
- TORDOIR (LE)**, m^{de}, c^{de} de Fismes.
- TORTÉPÉE**, anc. chât. c^{de} de Faux-Fresnay. — *Tortépée*, 1682 (arch. nat. P 191, 4). — *Tort-*

- Épée*, 1742 (*ibid.* Q¹ 678). — *Torte-Épée*, 1860 (Cornet-Paulus).
- TOUANGE, f. démolie en 1823, c^{ne} de Cernay-en-Dormois. — *Ung aultre petit arrière-fief nommé le fief de Thouanges . . . avec un maison de métairie qui est audict lieu*, 1594 (arch. nat. P 184, 227). — *Thouange*, 1720 (Saugrain, t. I, p. 434). — *Thoumange*, 1860 (Cornet-Paulus).
- TOUL, ban, c^{ne} de Maffrécourt. — *Tres mansionarios de Manfricort quos dicebamus manere in banno de Toul*, 1224 (arch. nat. J 206, 4). — *In molendino et vicario de Toul*, 1226 (cart. B du chap. de Reims, f^o 429 v^o).
- TOULON, c^{ne} de Vertus. — *Altare de Tolone*, 1124-1130 (cart. d'Oyes, f^o 19 r^o). — *Tholom*, 1162 (Andecy). — *Toulon*, 1175 (cart. d'Oyes, f^o 21 r^o). — *Toullon*, 1366 (arch. nat. Q¹ 681, f^o 83 v^o). — *Thulon*, 1372 (hist. de la maison de Béthune, p. 194). — *Thoullon*, 1507 (le Reclus, c. 2). — *Thoulon*, 1509 (Andecy). — *Belair*, 1793 (Puisseux, p. 306).
- En 1789, Toulon faisait partie de l'élection de Châlons et était régi par la coutume de Vitry. Son église paroissiale, annexe de celle d'Étoges, diocèse de Châlons, doyenné de Vertus, était consacrée à saint Vincent.
- TOULONGEON (CHÂTEAU DE), nom d'une des mottes de Bussy-le-Château. — *Le chastel, motte, fossez en circuit d'icelluy, nommé le chastel de Thoulangeon, . . . et est en ruyne*, 1509 (arch. nat. P 184, 78).
- TOULONGEON, fief, à Cloyes. — *Le fief de Toulangeon seic à Cloye*, 1684 (arch. nat. P 220, 20). — *Le fief de Toulonjon et les Tramées seic au village de Cloye*, 1714 (*ibid.* P 223, 346).
- TOULONGEON (LE), fief, c^{ne} d'Ognes. — *Le Toulangeon*, 1682 (arch. nat. P 191, 1). — *Toulonjeon*, 1860 (Cornet-Paulus).
- TOULOTTE (LA), ruiss. c^{ne} de Bergères-sous-Montmi-rail.
- TOULOUSE, écart, c^{ne} de Cormicy (Cornet-Paulus).
- TOUR (FIEF DE LA), c^{ne} de Dormans. — *Le fief nommé le fief de la Tour et les Salles scituez audit Dormans*, 1512 (arch. nat. P 181, 4). — *Le fief de la Tour assis audict Dormans, autrement dict le fief des Salles*, 1603 (*ibid.* P 181, 21). — *Le fief de la Tour anciennement dit le fief des Salles, consiste en une grande maison scituée au bout de Dormans vers le chemin de Paris, laquelle sert d'auberge, porte pour enseigne LE LOUVRE*, 1773 (*ibid.* Q¹ 672).
- TOUR (LA), f. c^{ne} d'Orbais-l'Abbaye.
- TOUR (LA), écart, c^{ne} de Vouzy (Cornet-Paulus).
- TOURAINNE, h. c^{ne} du Meix-Saint-Époing. — *Touraine*, xviii^e siècle (Cassini). — *Touraine*, 1835 (état-major).
- TOURBE (LA), affl. de l'Aisne; prend naissance à Sommetourbe et se jette dans l'Aisne au-dessous de Ville-sur-Tourbe. — *Riparia Turbe*, 1229 (liber princip. 5992, f^o 97 r^o). — *Riparia de Torre*, v. 1240 (arch. nat. J 198, 83).
- TOURBILLON, anc. moulin, c^{ne} de Baye. — *Molendinum de Turbillione*, 1131 (Galia christ. t. X, c. 165). — *Molendinum bannale quod dicitur Tourbillon*, fin du xii^e siècle (Andecy). — *Ung moulin à bled appelé le moulin de Tourbillon, le moulin de Tourbillon*, 1526 (Andecy, c. 3, f^o 8 r^o et v^o). — Il est encore mentionné en 1720 (*ibid.*).
- TOUR-DE-MARNE (LA), fief, à Marne-la-Maison, c^{ne} de la Chaussée. — *Un autre fief seic à Marne-la-Maison, appelé la Tour de Marne*, 1727 (arch. nat. P 227, 21).
- TOUR-DE-MAUCREUX (LA), fief, c^{ne} de Suizy-le-Franc. — *Le fief et seigneurie de la Tour de Maucieux*, 1713 (évêché de Châlons, c. 15).
- TOURIZET, vill. détr. c^{ne} de Bétheny. — *Tourisel*, 1248 (cart. de S.-Nicaise, f^o 60 r^o). — *Tourrisel*, comm. du xiv^e siècle (arch. adm. de Reims, t. I, p. 1090). — *Villa de Tornisel*, 1303-1312 (*ibid.* t. II, p. 1063). — *Tourizet*, 1328 (*ibid.* t. II, p. 553). — *Tourrisel lès Betheni*, v. 1384 (arch. nat. P 55, 48). — *Tourisel*, 1384 (*ibid.* P 28, 115). — *Thourizet, Touriset*, 1556 (arch. lég. de Reims, cout. p. 881 et 904). — *Tourrisset*, vill. détruit, 1862 (Guérard, p. 351).
- Le souvenir de ce village est conservé dans le nom du lieu-dit le Mont de Tourizet.
- TOUR-LA-RENAUDE (LA), fief, à Valmy. — *Le fief de la Thour-la-Reguarde assis au dedans de l'encloz du village de Vallemy*, 1574 (arch. nat. P 162, 407).
- TOUR-MOYENNE (LA), nom d'une des mottes de Bussy-le-Château. — *Une motte ronde que on dit la Tour-Moyenne*, 1509 (arch. nat. P 184, 78).
- TOURNAT, h. c^{ne} de Favresse. — *Grangia que dicitur Tournais, Tournai*, 1119 (Cheminon, c. 8 et 9). — *Tornachum*, 1200 (*ibid.* c. 9). — *Tornay*, 1201 (*ibid.*). — *Tornacum*, 1214 (*ibid.* c. 20). — *Tornaium*, 1220 (*ibid.* c. 11). — *Tornay*, 1227 (Trois-Font. c. 5). — *Tournay*, v. 1252 (arch. nat. J 202, 55).
- TOURNEBANNE, écart, c^{ne} de Monthelon (Cornet-Paulus).
- TOURNELLE (LA), h. disp. c^{ne} d'Étoges. — 1633 (lieux régis par la cout. de Vitry).

- Cette dénomination subsiste dans les noms de Grande et de Petite Tournelle, que portent des étangs du finage d'Étoges.
- TOURNELLES (LES)**, fief, à Recy. — *Les Tournelles*, à Recy, 1575 (arch. nat. P 181, 120).
- TOURNICOLE (LE)**, h. c^m d'Ablois-Saint-Martin.
- TOURNIERIE (LA)**, lieu-dit, c^m de Warmeriville.
- TOURNIZET**, f. c^m de Reims-la-Brûlée. — *Tornisellum*, 1240 (Cheminon, c. 1). — *Tornissel*, 1263 (S.-Memmie, f° 5 r°). — *Tournisel*, 1296 (rentier de S.-Memmie). — *Tournisetum*, 1542 (taxe du dioc. de Châlons, p. 217). — *Tourniset*, 1633 (lieux régis par la cout. de Vitry). — *Tournizet*, 1733 (arch. nat. P 227, 40).
- TOURS-SUR-MARNE**, c^m d'Ay. — *Turnum*, in pago Remensi, super fluvium Maternum positum, 886 (Bouquet, t. IX, p. 355). — *Turris*, v. 948 (Flodoard, l. III, c. 21). — *Turres super Maternam*, 1119 (Teulet, trésor des chartes, t. I, p. 42). — *Turris super Maternam*, 1225 (Marlot français, t. III, p. 733). — *Tors*, 1133-1142 (dioc. anc. de Châl. t. I, p. 397). — *Villa Turones*, 1144 (Touss. c. 7 bis). — *Turones super Maternam*, 1168 (arch. adm. de Reims, t. I, p. 353). — *Turum*, 1169 (*ibid.* t. I, p. 354). — *Turs*, Rogerus de [Turribus] supra Maternam, 1188 (Vinets, c. 5). — *Tor*, le Tor, les Tours-sur-Marne, [Tours]-sur-Maternal, *Turres super Maternam*, v. 1222 (livre des vass. de Champ.). — *Toul*, 1224 (liber pontif. f° 407 r°). — *Tors-sur-Marne*, v. 1231 (cart. d'Avenay, f° 9 r°). — *Tullum super Maternam*, 1256-1270 (feoda Camp. n° 601). — *Tour-sur-Marne*, v. 1274 (arch. nat. J 205, 31). — *Tourz-seur-Marne*, 1295 (S.-Nicaise, l. 1). — *Turris supra Maternam*, 1302 (S.-Basle, c. 33). — *Tours-seur-Marne*, 1303 (arch. adm. de Reims, t. II, p. 42). — *Tour-seur-Marne*, 1340 (*ibid.* t. II, p. 830). — *Thoursurmarne*, 1444 (arch. nat. P 179, 70). — *Tou-sur-Marne*, 1456 (*ibid.* P 179, 62). — *Thoul sur la rivière de Marne*, 1526 (chap. de Châl. a. 6, l. 54). — *Thou-sur-Marne*, 1556 (arch. lég. de Reims, stat. p. 716). — *Tou-sur-Marne*, 1734 (chap. de Châl. a. 6, l. 54).
- En 1789, Tours était compris dans l'élection d'Épernay et suivait la coutume de Reims. Son église paroissiale, diocèse de Reims, doyenné d'Épernay, était dédiée à sainte Marie-Madeleine; le prieur de Tours-sur-Marne présentait à la cure.
- TOURTELOTTE**, écart, c^m de Bouzy (Cornet-Paulus).
- TOURTERELLE (LA)**, fief mouvant de Bussy-le-Château. — *Le fief de la Tourterelle*, 1772 (arch. nat. Q¹ 671).
- TOURVOIE**, m^m, à Antenay. — *Le mollin dudit Antenay appelé le mollin de Tourvoie*, 1511 (arch. nat. P 181, 1).
- TOURVOIE**, anc. écart, c^m de Reims. — *Volens ergo dominus abbas [S.-Remigii] Herimarus quoddam mansionile ibi prope memoratam villam [de Vrilly], contruere, nomine Tollens Viam pro eo quod viam abstulerit*, 1053 (hist. de la maison de Châtillon, p. 16). — *Mansionile quoddam nomine Tolciam*, 1103 (S.-Remy, l. 364).
- TOUSSAINT-EN-L'ÎLE**, abbaye de l'ordre des Augustins, fondée peu avant 1047, sous l'invocation de tous les saints, c^m de Châlons-sur-Marne. — *Monasterium positum in insula quæ dicitur Omnium Sanctorum juxta civitate Catalaunicam*, 1047 (Gall. christiana, t. X, p. 153). — *Insula... in qua ecclesiam in honore Domini Salvatoris et beate Marie semper virginis omniumque sanctorum...*, 1062 (cart. de Touss. f° 1 v°). — *Ecclesia Sancti Salvatoris et Sancte Marie et omnium sanctorum que est in Insula Cathalaunica*, 1079 (*ibid.* f° 18 r°). — *Ecclesia Cathalaunensis de Insula in honore Dei omniumque sanctorum constituta*, 1094-1100 (Touss. c. 7 bis). — *Insulana ecclesia que in suburbio Catalanensi sita est*, 1124 (*ibid.*). — *Ecclesia omnium sanctorum de Insula*, 1135 (cart. de Touss. f° 1 r°). — *Abbas Insulanus*, 1166-1187 (Touss. c. 8). — *Burgum Insulanum*, 1195 (*ibid.* c. 1). — *Toz-Sains en l'Île*, 1240 (Cheminon, c. 1). — *Li covens de l'Île de Toz Sains*, 1243 (S.-Pierre-aux-Monts, c. 5, l. 5). — *Hugo dictus li Changierres, de Insula Cathalaunensi*, 1259 (Touss. c. 4). — *Toussains en l'Île de Châlons*, 1293 (*ibid.* c. 7). — *L'église de Toussains*, 1383 (arch. nat. P 188, 52). — *Toussaint en l'Île lez Châlons*, 1392 (*ibid.* P 178, 113). — *Le ban de l'Isle, audit Châlons*, 1411 (Touss. c. 4). — *L'église de Toussaintz*, 1446 (*ibid.* c. 7). — *Toussaintz en l'Isle de Châlons*, 1539 (*ibid.*). — *Thoussains en l'Isle de Châlons*, 1582 (*ibid.* c. 8). — *L'abbaye royale de Toussaints-en-l'Isle de Châlons*, 1768 (arch. nat. Q¹ 668). — *Toussaints-Dehors*, xviii^e siècle (Cassini).
- TOUSSICOURT**, h. c^m d'Hermonville. — *Toussicurt*, 1156 (cart. de S.-Thierry, f° 384 r°). — *Tur-sicurt*, 1077 (S.-Thierry, l. 1). — *Toussicurtis*, 1225 (*ibid.* c. 7, l. 51). — *Toussicurtis*, 1225 (*ibid.* f° 27 r°). — *Toussicourt*, 1248 (cart. de S.-Thierry, f° 38 v°). — *Toussicurtis juxta Hermundivillam*, 1262 (*ibid.* f° 287 r°). — *Toxicourt*, 1266 (*ibid.* f° 288). — *Toussicourt*, 1272 (*ibid.* f° 251 r°). — *Toussicourt*, 1272 (S.-Remy, l. 101). — *Toussicourt*, 1278 (*ibid.* c. 3, l. 25). — *Tos-*

sicourt, 1494 (*ibid.* c. 2, l. 16). — *Touicourt*, 1862 (Guérard, p. 55).

TOUSSINE, écart, c^m d'Épernay.

TRACONNE (FORÊT DE LA), s'étend principalement sur les finages de Barbonne, Bricot-la-Ville, la Forestière, le Meix-Saint-Époing et Saudoy. — *Nemus Blanche, palatine Trecentis comitisse, quod dicitur Nemus Sancti Medardi*, 1214 (arch. nat. KK 1064, f^o 152 v^o). — *Nemus Sancti Medardi nuncupatum, situm inter Barboniam et la Foletiere seu Cantum Merulam et Castellionem*, 1214 (Teulet, trésor des chartes, t. I, p. 409). — *Foresta Cantumerule*, 1240 (arch. nat. J 198, 83). — *La forest de Tracome*, 1371 (cart. de Nesle, f^o 10 r^o). — *La Tracome*, 1604 (arch. nat. Q¹ 679).

TRAINVAL (RUISSEAU DE) OU FRAÏCHON DE LOB, FOISS. c^m de Pronilly.

TRAMERY, c^m de Ville-en-Tardenois. — *Tramerium*, 1066 (Marlot latin, t. I, p. 621). — *Tramerium*, 1100 (arch. adm. de Reims, t. I, p. 252). — *Tromerium*, 1156 (cart. d'Igny, f^o 9 v^o). — *Tramerium, Tramerium*, 1203 (chap. de Reims, l. Tramery). — *Trameri*, 1235 (cart. d'Igny, f^o 44 r^o). — *Trameri*, 1255 (*ibid.* f^o 481 v^o). — *Trameriacum*, 1273 (*ibid.* f^o 468 r^o). — *Trameriacum, Trameriacum*, 1273 (chap. de Reims, l. Tramery). — *Tramerium*, 1276 (*ibid.* l. Vrigny). — *Trameri*, comm. du XIV^e siècle (arch. adm. de Reims, t. I, p. 1090). — *Tramerium*, 1324 (*ibid.* t. II, p. 385).

Tramery faisait partie de l'élection et suivait la coutume de Reims. Son église paroissiale, diocèse de Reims, doyenné de la Montagne, était consacrée à saint Jean-Baptiste; le tournaire du chapitre métropolitain de Reims présentait à la cure.

TRANCHE-DES-ALLEMANDS (LA), lieu-dit, c^m de Troisfontaines.

TRATTE (LE), h. c^m de Serriers. — 1777 (arch. adm. de Reims, t. II, p. 1055).

TRAVÈES (LES), fief, à Cloyes. — *Le fief de Toulonjon et des Travées scis au village de Cloye*, 1754 (arch. nat. P 223, 446). — *Le fief de Toulonjon et les Travées*, 1730 (*ibid.* P 231, 40).

TRAVY (AU) OU LE TRAVY, lieu-dit, c^m de Povy.

TREBELLEU, loc. détr. c^m de Dampierre-le-Château. — *Trebelieu*, v. 1165 (cart. de Montiers, 10946, f^o 26 r^o). — *Trebleu*, 1539 (*ibid.* 9905, p. 252). — L'emplacement de cette localité est indiqué aujourd'hui par le lieu-dit *Triberlu*.

TRÉCON, c^m de Vertus. — *Trecon*, 1187 (dioc. anc. de Châl. t. I, p. 357). — *Trecont*, 1222 (livre des vass. de Champ.). — *Treco*, 1234 (la Charmoye,

c. 2). — *Trecon*, v. 1252 (arch. nat. J 193, 51).

— *Tercon*, 1366 (*ibid.* Q¹ 681, f^o 109). — *Treconnum*, 1405 (pouillé de Châl. f^o 73 r^o). — *Trecon*, 1508 (arch. nat. P 207, 12).

Trécon était compris, en 1789, dans l'élection et suivait la coutume de Châlons. Son église paroissiale, diocèse et doyenné de Châlons, était dédiée à saint Martin; l'abbé de Saint-Sauveur de Vertus présentait à la cure.

TRÉFOLS, c^m de Montmirail. — *Tres Fagi*, 1179 (S.-Nicolas de Sézanne, c. 10). — *Trefotum*, 1179 (pouillé de Troyes, n^o 257). — *Treffolli*, 1197-1201 (liber princip. 5992, f^o 272 r^o). — *Tresfous, Trefox, Tresfort*, v. 1222 (livre des vass. de Champ.). — *Treffoux*, v. 1252 (arch. nat. J 195, 96). — *Treffox*, 1377 (S.-Nicolas de Sézanne, c. 11). — *Treffous*, 1377 (arch. nat. P 202, 177). — *Treffolx*, 1493 (*ibid.* Q¹ 680). — *Treffolz*, 1547 (chap. de Sézanne, c. 7). — *Tresfaulx*, 1607 (arch. nat. P 178, 102). — *Tresfaux*, 1607 (*ibid.* P 167, 128). — *Trefol*, 1687 (Belleau). — *Tresfols*, 1748 (arch. nat. Q¹ 678). — *Treffaux*, XVIII^e siècle (Cassini).

Tréfols faisait partie, en 1789, de l'élection de Sézanne et était régi par la coutume de Meaux. Son église paroissiale, diocèse de Troyes, doyenné de Sézanne, était consacrée à saint Médard; le prieur de l'abbaye d'Essommes présentait à la cure.

TREILLES (LES), écart, c^m de Damery (Cornet-Paulus).

TREMBLAY (LE), f. c^m d'Orbais. — *Tranblou*, v. 1222 (livre des vass. de Champ.). — *Le Tremblay*, 1591 (Orbais). — *Le Tremblou*, 1673 (*ibid.*). — *Les Tremblay*, XVIII^e siècle (Cassini). — *Tremblay*, 1860 (Cornet-Paulus).

TRÉPAIL, c^m de Verzy. — *Trepallun*, vers 850 (polypt. de l'abb. de S.-Remy). — *Trepal*, v. 1020 (cart. de la Trinité, f^o 1 r^o). — *Alodum Trepallis villæ*, 1008-1045 (cart. du chantre Guérin, f^o 39 r^o). — *Trepaum?* 1152 (dioc. anc. de Châl. t. I, p. 400). — *In villa de Estrepail*, 1260 (chap. de Châl. a. 6, l. 47). — *Trepail*, 1267 (liber pontif. f^o 427 v^o). — *Trepaillium*, 1267 (arch. nat. J 197, 88). — *Estrepay*, 1345 (chap. de Châl. a. 6, l. 47). — *Trepayl*, 1346 (arch. adm. de Reims, t. II, p. 1121). — *Trepail*, 1352 (arch. nat. P 181, 31). — *Trespal*, 1510 (chap. de Châl. a. 6, l. 47). — *Trepailles*, 1553 (*ibid.* a. 5, l. 42). — *Trespail*, 1581 (*ibid.* a. 5, l. 52, terrier). — *Trespas*, 1676 (lieux régis par la cout. de Vitry). — *Trepaille*, 1771 (arch. nat. Q¹ 683). — *Trepallia*, 1775 (chap. de Châl. a. 1, l. 56).

— *Trepailum*, 1777 (dioc. anc. de Châl. t. II, p. 1121).

Trepail était compris, en 1789, dans l'élection d'Épernay et suivait la coutume de Reims. Son église paroissiale, diocèse de Reims, doyenné d'Épernay, était dédiée à saint Martin; le tournaire du chapitre métropolitain et le trésorier de la Sainte-Chapelle de Paris présentaient à la cure.

TRÉPY (LA NAU DE), lieu-dit, c^{ne} d'Oger.

TRESLON, c^{ne} de Ville-en-Tardenois. — *Trielongum*, vers 850 (polypt. de S.-Remy). — *Troylon*, 1209 (arch. lég. de Reims, statuts, t. I, p. 179). — *Troilon*, 1224 (cart. d'Igny, f^o 243 r^o). — *Treslon*, 1260 (arch. nat. J 197, 71). — *Troillonnum*, 1272. — *Trelon*, 1304 (cart. d'Igny, f^o 79 v^o). — *Trailon*, *Trellon*, 1328 (arch. adm. de Reims, t. II, p. 524 et 525). — *Tryllon*, 1394 (arch. nat. P 208, 34). — *Troillon*, 1398 (*ibid.* P 208, 55). — *Treillon*, 1466 (*ibid.* P 161, 33).

En 1789, Treslon faisait partie de l'élection de Reims et était régi par la coutume de Vitry. Son église paroissiale, diocèse de Reims, doyenné de la Montagne, était consacrée à saint Didier; le chapitre de la Trinité de Reims présentait à la cure.

TRESLON (BU DE), affl. de l'Ardre; arrose le territoire de Treslon.

TRICOTERIE (LA), lieu-dit, c^{ne} de Bagnaux.

TRIE, h. c^{ne} de Dormans. — *Trie*, 1293 (cart. de l'Amour-Dieu, f^o 20 r^o). — *Une rue de Trie deleis Dormant*, v. 1300 (extenta Campanie, Châtillon). — *Trye*, 1459 (arch. nat. P 180, 161). — *Try*, 1570 (*ibid.* P 177, 127).

TRIGNY, c^{ne} de Fismes. — *Triniacum*, 1100 (arch. adm. de Reims, t. I, p. 253). — *Trigniacum*, 1125 (*ibid.* t. I, p. 278). — *Trigneium*, 1146 (S.-Thierry, c. 6, l. 42). — *Tiriniacum*, 1147 (*ibid.*). — *Villa que dicitur Tiriniachus*, 1149 (*ibid.*). — *Trinniacum*, 1178 (*ibid.*). — *Trigneyum*, 1236 (*ibid.* c. 4, l. 31). — *Trigni*, 1239 (*ibid.* c. 6, l. 44). — *Truni*, 1234-1243 (feoda Campanie, n^o 440). — *Trugny*, fin du XIII^e s^o (*ibid.* B 26). — *Trygny*, 1515 (S.-Thierry, l. 71).

En 1789, Trigny était compris dans l'élection et suivait la coutume de Reims. Son église paroissiale, diocèse de Reims, doyenné d'Hermonville, était dédiée à saint Théodulf; l'archevêque de Reims présentait à la cure.

TROISFONTAINES, f. c^{ne} de Luxémont-et-Villotte.

TROISFONTAINES, c^{ne} de Thiéblemont. — Abbaye d'hommes de l'ordre de Cîteaux fondée en 1116,

au diocèse de Châlons, sous l'invocation de la Vierge. — *Tres Fontes*, 1094 (Teulet, trésor des chartes, t. I, p. 31). — *Ecclesia Beate Marie que sita est in silva Luiz, loco quem incolæ Tres Fontes appellabant*, 1136 (Gall. christ. t. X, p. 169). — *Trois-Fontaines-l'Abbaie*, 1285 (Cheminon, c. 20). — *Trois-Fontenes*, 1290 (cart. de Montiers, 9905, f^o 502 r^o). — *Trois-Fontaines*, 1312 (Cheminon, c. 4). — *Troiffontaines*, 1403 (cart. d'Igny, f^o 122 v^o). — *Trois-Fontaines-la-Grange*, 1847 (lieux habités).

En 1789, Troisfontaines faisait partie de l'élection et suivait la coutume de Vitry. Son église paroissiale, diocèse de Châlons, doyenné de Vitry-le-Brûlé, était consacrée à saint Blaise; l'abbé de Troisfontaines présentait à la cure.

TROISFONTAINES (FORÊT DE). Cette forêt ou les bois contigus s'étendent sur les territoires de Troisfontaines, Saint-Eulien, Cheminon, Pargny-sur-Saulx, Sermaize (Marne) et sur le territoire de plusieurs communes des départements de la Haute-Marne et de la Meuse. — *Ligarium*, 877 (capitulaire de Quierzy). — *Nemora Luoir*, 1094 (Teulet, trésor des chartes, t. I, p. 30). — *Silva que dicitur Lugolli*, 1095 (Gall. christ. t. X, c. 158). — *Silva Luyz*, 1103 (*ibid.* t. X, c. 159). — *Silva Luéiz*, 1110 (cart. de Cheminon, f^o 6 r^o). — *Silva que dicitur Luiz*, 1116 (Gall. christ. t. X, c. 161). — *In sylva Luvis*, 1116 (*ibid.* c. 162). — *Silva Luurz*, (S.-Pierre-aux-Monts, c. 16). — *Nemus de Luor*, 1169 (S.-Memmie, c. 9). — *Foresta de Luor*, 1187 (Cheminon, c. 1). — *Nemus de Lueur*, 1164-1191 (*ibid.*). — *Lior*, 1223 (Trois-Font. c. 1). — *Usuarium de Lioirs*, *Lioir*, v. 1252 (arch. nat. J 202, 55). — *Bois de Lionne*, *bois de Lieours*, v. 1274 (*ibid.* J 202, 46 ter). — *La boys de Lhuire*, 1515 (*ibid.* P 193, 3).

L'ancien nom de la forêt dont celle de Troisfontaines est un débris s'est conservé dans le déterminatif de Villiers-en-Lieu, village situé dans le département de la Haute-Marne, à 7 kilomètres au sud-ouest de Troisfontaines. On l'a aussi employé, en construction, dans le nom de Lieueval que porta, en 1794, la commune de Saint-Eulien.

TROIS-MAISONS (LES), écart, c^{ne} de Marfaux.

TROIS-MEULES (LES), f. c^{ne} d'Orbais.

TROIS-MOULINS (LES), lieu-dit, c^{ne} de Belval-sous-Châtillon.

TROIS-PILIER (LES), fabrique, c^{ne} de Reims.

TROIS-PUITS, c^{ne} de Reims. — *Tres Putei*, comm. du XI^e siècle (polypt. de S.-Remy). — *Trois-Puis*, comm. du XIV^e siècle (arch. adm. de Reims, t. I,

p. 1090). — *Tres Puthéi*, 1322 (*ibid.* t. II, p. 281). — *Trois-Puis les Reims*, 1477 (chap. de Reims, c. 37). — *Troix-Paytz*, 1556 (arch. lég. de Reims, p. 876). — *Troypuy*, 1575 (S.-Remy, l. 35).

Trois-Puits était compris, en 1789, dans l'élection et suivait la coutume de Reims. Son église paroissiale, diocèse et doyenné de Reims, était dédiée à saint Étienne; l'abbé de Saint-Remy de Reims présentait à la cure.

TRUIS-PUITS (PETIT-), h. c^{de} de Trois-Puits.

TROISSY, c^{de} de Dormans. — *Troissiacum*, 1146 (hist. de la maison de Châtillon, p. 25). — *Tresseium*, 1148 (arch. adm. de Reims, t. I, p. 321). — *Troyasi*, 1198 (la Charmoye, c. 2). — *Trossy*, 1209 (Amour-Dieu, c. 3). — *Trissiacum*, 1218 (*ibid.* c. 2). — *Trossiacum*, 1222 (*ibid.*). — *Troicy*, 1222 (cart. de S.-Médard de Soissons, n^o 81^{re}). — *Triasi*, 1232 (Amour-Dieu, c. 2). — *Troissi*, 1234 (*ibid.* c. 3). — *Troyseium*, *Troiseium*, 1240 (*ibid.* c. 2). — *Trossium*, 1241 (Amour-Dieu, c. 3). — *Troisi*, 1243 (*ibid.*). — *Troyssiacum*, 1247 (*ibid.*). — *Troissy*, 1295 (Longau, l. 38). — *Troicy*, 1494 (arch. nat. P 180, 166). — *Treissy*, 1508 (*ibid.* P 166, 375). — *Troissy lez ledit Châtillon*, 1511 (*ibid.* P 181, 1). — *Troissy-en-Champagne*, 1541 (*ibid.* P 166, 240). — *Troyssy*, v. 1550 (Longau, l. 3). — *Troisy-sur-Marne*, 1570 (arch. nat. P 177, 127). — *Tressy*, 1568 (*ibid.* P 162, 172). — *Toissy*, 1686 (*ibid.* P 194¹, 17).

Troissy faisait partie, en 1789, de l'élection d'Épernay et était régi par la coutume de Vitry. Son église paroissiale, diocèse de Soissons, doyenné de Châtillon-sur-Marne, était consacrée à saint Martin; l'évêque de Soissons en était collateur.

TROISSY (RU DE), affl. de la Marne; arrose le territoire de Troissy.

TRONC (LE), h. c^{de} d'Heiltz-le-Hutier. — *Tronc*, 1234 (dioc. anc. de Châl. t. I, p. 383). — *Tromp*, 1615 (*ibid.* t. II, p. 313).

TRONCENORD (BOIS DE), c^{de} de Congy.

TRONCHOT (LE), h. c^{de} de Neuvy.

TROSNAY, vill. c^{de} du Thoult-Troisnay. — *Trusnedum in pago Brociacensi*, 790 (pancarte noire de Saint-Martin de Tours, p. 236). — *Trosnai*, v. 1222 (livre des vass. de Champ.). — *Troinai*, 1238 (cart. de Châlons, cop. Gaignières). — *Troinoi*, 1244 (chap. de Châl. a. 5, l. 11). — *Tronoy*, 1311 (hist. de la maison de Guines, p. 395). — *Tronay*, 1374 (arch. nat. P 190, 58). — *Trotnay*, 1375 (*ibid.* P 171, 157). — *Troinay*, *Troynay*, 1399 (*ibid.*

P 180, 97). — *Tronayum*, 1422 (hist. de la maison de Guines, p. 442). — *Tronay-en-Brie*, 1459 (arch. nat. P 162, 81). — *Tronay-en-Champagne*, 1493 (*ibid.* Q¹ 671). — *Le Troisnay*, 1538 (*ibid.* P 166, 400).

Troisnay était compris, en 1789, dans l'élection de Sézanne et suivait la coutume de Vitry. Son église paroissiale, annexe de celle du Thoult, diocèse de Troyes, doyenné de Sézanne, était dédiée à saint Ferréol.

TROTTE, h. c^{de} de Vandières-sous-Châtillon. — *Traultes*, 1602 (arch. nat. P 162, 180). — *Trotte*, 1618 (*ibid.* P 162, 195). — *Traute*, 1619 (*ibid.* P 162, 198).

TROU-DE-LA-FORGE (LE), lieu-dit, c^{de} du Breuil.

TROU-D'ENFER (LE), f. c^{de} d'Igny-le-Jard.

TROU-DE-RENARD (LE), ruiss. c^{de} de Marfaux.

TROUILLY, lieu-dit, c^{de} de Maceuil-sur-Ay.

TROU-PEIMARD (LE), écart, c^{de} d'Aougnay (Cornet-Paulus).

TROYEUX (LES), écart détr. c^{de} de Rieux. — Il était encore habité en 1688 (reg. paroissiaux de Rieux). — *La mesure appelée les Troyeux*, 1752 (communication de M. le baron de Vaux).

TRUAUDERIE (LA), f. détr. près de Mareuil-en-Brie. — *Une cense au-dessus dudit Mareuil appelé Truaderie*, 1636 (arch. nat. P 216, 52). — *Truaulderie*, 1641 (*ibid.* P 216, 93). — Voy. THAUREAUDERIE (LA).

TRUC, m. c^{de} de Saint-Memmie.

TRUSSONNERIE (LA), f. c^{de} de Saffry. — *La Trussonnerie*, xviii^e siècle (Cassini). — *La Trussonnerie*, 1834 (état-major).

TUILERIE (LA), tuil. c^{de} d'Abois-Saint-Martin.

TUILERIE (LA), tuil. c^{de} d'Ambonnay.

TUILERIE (LA), h. c^{de} d'Arcis-le-Ponsard.

TUILERIE (LA), lieu-dit, c^{de} d'Arrigny.

TUILERIE (LA), portion du hameau de la Madeleine, c^{de} d'Avize.

TUILERIE (LA), t. c^{de} d'Ay.

TUILERIE (BOIS DE LA), c^{de} de Barbonne-Fayel.

TUILERIE (LA), tuil. c^{de} de Bergères-sous-Montmirail.

TUILERIE (LA), lieu-dit, c^{de} de Berméricourt.

TUILERIE (LA), tuil. c^{de} de Bethon.

TUILERIE (LA), tuil. c^{de} de Bettancourt-la-Longue.

TUILERIE (LA), lieu-dit, c^{de} de Binarville.

TUILERIE (LA), h. détr. c^{de} de Bouvancourt.

TUILERIE (LA), tuil. c^{de} du Breuil.

TUILERIE (LA), m^{de}, c^{de} de Brugny.

TUILERIE (LA), lieu-dit, c^{de} de Bussy-aux-Bois.

TUILERIE (LA), tuil. c^{de} de Cauroy-lez-Hermonville.

TUILERIE, ruinée au xiv^e siècle, c^{de} de Champaubert-aux-Bois. — *La tuellerie dudit Champaubert qui sou-*

- loit avoir par an douze milliers de tuille qui valloient . . . , et de present est de nulle valeur, 1456 (arch. nat. P 179, 63). — *La tuilerie dudit Champaubert, qui souloit valloir par an XII milliers de tuille qui valent XII livres, et à présent c'est à nulle valeur, car tout est à ruine, 1460 (ibid. P 179, 69). — La Thuillerye, 1641 (ibid. P 216, 82).*
- TUILERIE (LA), h. c^{ne} de Changy.
- TUILERIE (LA), lieu-dit, c^{ne} de Charmont.
- TUILERIE (LA), anc. tuil. c^{ne} du Châtelier.
- TUILERIE (LA), c^{ne} de Chaudefontaine.
- TUILERIE (LA), tuil. c^{ne} de Coizard-Joches.
- TUILERIE (LA), lieu-dit, c^{ne} de Courtémont.
- TUILERIE (LA), c^{ne} de Crugny. — *La Tuilerie-sur-Crugny, 1862 (Guérard, p. 422).*
- TUILERIE (LA), tuil. c^{ne} de Dormans.
- TUILERIE (LA), lieu-dit, c^{ne} de Doucey.
- TUILERIE (LA), tuil. c^{ne} de Faverolles.
- TUILERIE (LA), tuil. c^{ne} de Fismes.
- TUILERIE (LA), t. c^{ne} de Fontaine-Denis.
- TUILERIE (BOIS DE LA), c^{ne} de Germaine.
- TUILERIE (LA), lieu-dit, c^{ne} des Grandes-Côtes.
- TUILERIE (LA), anc. lieu-dit, près de Grauves. — *Lieu dict la Thiullerye, 1573 (arch. nat. P 181, 116).*
- TUILERIE (LA), tuil. c^{ne} d'Hautvillers.
- TUILERIE (LA), tuil. c^{ne} d'Igny-le-Jard.
- TUILERIE (LA), t. c^{ne} de Léchelle. — *Th^{re}, XVIII^e siècle (Cassini).*
- TUILERIE (LA), lieu-dit, c^{ne} de Loisy-en-Brie.
- TUILERIE (LA), tuil. c^{ne} de Magneux.
- TUILERIE, tuil. détr. c^{ne} de Nancy. — *La thieulerie dudit Nancy, 1430 (arch. nat. P 182, P^o 192 v^o).*
- TUILERIE (LA), lieu-dit, c^{ne} de Marfaux.
- TUILERIE, c^{ne} du Mesnil-sur-Oger.
- TUILERIE (LA), tuil. détr. c^{ne} de Mondement-Montgivreux.
- TUILERIE (LA), m. c^{ne} de Montgenost.
- TUILERIE (LA), tuil. c^{ne} de Montmirail.
- TUILERIE (LA), m. c^{ne} de Montmort.
- TUILERIE (LA), h. c^{ne} de Muizon.
- TUILERIE (LA), tuil. c^{ne} de Mutry. — *Thuilleries de Monquebault, XVIII^e siècle (Cassini).*
- TUILERIE (LA), f. c^{ne} de Nanteuil-la-Fosse.
- TUILERIE (LA), tuil. c^{ne} de la Neuville-aux-Bois (Cassini).
- TUILERIE (LA), tuil. c^{ne} d'Oger.
- TUILERIE (LA), f. c^{ne} d'Orbais.
- TUILERIE (LA), tuil. c^{ne} de Pargny-sur-Saulx.
- TUILERIE (LA), f. c^{ne} de Possesse.
- TUILERIE (LA), t. c^{ne} de Pouillon.
- TUILERIE (LA), écart, c^{ne} de Réveillon (Cornet-Paulus).
- TUILERIE (LA), lieu-dit, c^{ne} de Rilly-la-Montagne.
- TUILERIE (LA), f. détr. c^{ne} de Sainte-Gemme.
- TUILERIE (LA), lieu-dit, c^{ne} de Scrupt.
- TUILERIE (LA), lieu-dit, c^{ne} de Sermiers.
- TUILERIE (LA), lieu-dit, c^{ne} de Sivry-sur-Ante.
- TUILERIE (LA), lieu-dit, c^{ne} de Sogny-en-l'Angle.
- TUILERIE (LA), tuil. c^{ne} de Soisy-aux-Bois. — *Lieu dit la Thuillerie, 1602 (arch. nat. P 178, 93). — La Thuillerie, 1720 (Saugrain, t. I, p. 475). — La Tuilerie, 1804 (ann. de l'an XIII, p. 84).*
- TUILERIE (LA), lieu-dit, c^{ne} de Soulières.
- TUILERIE (LA), tuil. c^{ne} de Tramerly.
- TUILERIE, c^{ne} de Troissy.
- TUILERIE (LA), h. c^{ne} de Vandières-sous-Châtillon.
- TUILERIE (LA), lieu-dit, c^{ne} de Venteuil.
- TUILERIE (LA), lieu-dit, c^{ne} de Verdey.
- TUILERIE (LA), h. c^{ne} de Verdon.
- TUILERIE (LA), tuil. c^{ne} de Vernancourt.
- TUILERIE (LA), lieu-dit, c^{ne} de Verrières.
- TUILERIE (LA), tuil. c^{ne} de Vertus.
- TUILERIE, c^{ne} du Vicil-Dampierre. — *La tuilerie dudit lieu, 1414 (arch. nat. P 161, 15 bis).*
- TUILERIE (LA), lieu-dit, c^{ne} de Vienne-le-Château.
- TUILERIE (LA), lieu-dit, c^{ne} de Villers-le-Sec.
- TUILERIE (LA), tuil. c^{ne} de Villevenard.
- TUILERIE (LA), écart, c^{ne} de Vindey. — *La Thuillerie, 1720 (Saugrain, t. I, p. 475).*
- TUILERIE-DES-CARBONNAUX (LA), tuil. c^{ne} de Crugny. — *La Tuilerie Carbonau, 1847 (lieux habités). — La Tuilerie des Carbonnaux, 1862 (Guérard, p. 422).*
Cette tuilerie était exploitée en 1847 par un sieur Carbonau.
- TUILERIE-DES-HORGNES (LA), lieu-dit, c^{ne} de Villers-en-Argonne.
- TUILERIE-DES-JACQUETS (LA), lieu-dit, c^{ne} de Florent.
- TUILERIE-DES-MARETTES (LA), tuil. c^{ne} d'Oger.
- TUILERIE-DES-PÂTIS (LA), tuil. c^{ne} d'Oger.
- TUILERIE-DES-PETITES-MONTAGNES (LA), tuil. c^{ne} de Montmort.
- TUILERIE-DU-CHEMIN-DE-SERZY (LA), tuil. c^{ne} de Crugny.
- TUILERIE-MAULEVANT (LA), anc. tuil. c^{ne} de Mardeuil. — *La Thiullerie-Maulevant, 1491 (arch. nat. P 181, 86).*
- TUILERIE-ROCHER (LA), f. c^{ne} de Châtillon-sur-Morin.
- TUILERIES (LES), écart, c^{ne} de Beaunay.
- TUILERIES (LES), écart, c^{ne} de la Celle-sous-Chantemerle.
- TUILERIES (LA PIÈCE DES), lieu-dit, c^{ne} de Châtillon-sur-Broué.
- TUILERIES (LES), anc. h. c^{ne} de Châtillon-sur-Morin. — *Les Thuilleries; le hameau des Thuilleries dudit Chastillon, 1553 (arch. nat. P 178, 72).*

TUILERIES (LA FONTAINE DES), lieu-dit, c^{ne} de Châtrices.
 TUILERIES (LES), écart, c^{ne} de Cormicy.
 TUILERIES (LES BOIS ET LES TERRES DES), lieu-dit, c^{ne} de Givry-lez-Loisy.
 TUILERIES (LES), tuil. c^{ne} de Ludes. — *Thulieries*, XVIII^e siècle (Cassini).

TUILERIES (LES), écart, c^{ne} de Mutigny.
 TUILERIES (LES), lieu-dit, c^{ne} d'Oyes.
 TUILERIES (LES), écart, c^{ne} de Pargoy-sur-Saulx.
 TUILERIES (LES), écart, c^{ne} de Verdon.
 TUILERIES (LES), lieu-dit, c^{ne} de Ville-en-Selve.
 TUILERIES (LES), lieu-dit, c^{ne} de Villers-Allerand.
 TUILERIES-DE-VILLERS (LES), lieu-dit, c^{ne} d'Étoges.

U

ULMOIS, f. c^{ne} d'Heiltz-le-Maurupt. — *Ulmotum*, 1158 (dioc. anc. de Châl. t. I, p. 378). — *Sanctus Johannes de Ulmeto; sanctimoniales de Ulmeto*, 1159 (Ulmoy). — *Hulmetum*, 1185 (*ibid.*). — *Ormoe*, 1189 (*ibid.*). — *Ulmeium*, 1164-1191 (*ibid.*). — *Hurmetum*, 1198 (*ibid.*). — *Ulmethum*, 1243 (*ibid.*). — *Ulmotum la Grange, moniales de Ormoy*, v. 1252 (arch. nat. J 202, 54 et 55). — *Ormoi, maison d'Ormoi*, 1261 (Ulmoy). — *Le prieur d'Ourmoy*, 128. (arch. nat. Q¹ 668¹). — *Urmetum*, XIII^e s^e (Ulmoy). — *Ulmayum*, 1327 (*ibid.*). — *Ulmeyum ad Moniales*, 1346 (arch. adm. de Reims, t. II, p. 637). — *Ormoy*, 1384 (arch. nat. P 51², 1460). — *Ormeyum*, 1405 (pouillé de Châlons, f^o 75 v^o). — *Ulmoy*, 1502 (Ulmoy). — *Ulmay*, 1704 (Montiers, c. 2). — *Ulmoy-en-Champagne*, 1783 (Ulmoy). — *Hulmoy*, 1788 (*ibid.*).

UNCHAIR, c^{ne} de Fismes. — *Unum Carrum*, commencement du XI^e siècle (polyptyque de Saint-Remy de Reims). — *Unchar*, 1125 (S.-Thierry, c. 7). —

Unum Karrum, 1147 (arch. adm. de Reims, t. I, p. 320). — *Unchar*, 1156 (cart. d'Igny, f^o 11 r^o). — *Huncheri*, v. 1222 (livre des vassaux de Champagne). — *Unum Carrum*, 1257 (cart. d'Igny, f^o 75 v^o). — *Uncher*, 1403 (arch. nat. P 181, 146). — *Unchey*, 1676 (lieux régis par la coutume de Vitry). — *Un Chair*, 1699 (arch. nat. P 222, 186). — *Unchaire*, 1735 (*ibid.* Q¹ 654).

En 1789, Unchair était compris dans l'élection de Reims et suivait la coutume de Vitry. Son église paroissiale, diocèse de Reims, doyenné de Fismes, était consacrée à saint Remy; l'archevêque de Reims en était collateur.

UNCHAIR (RU D'), affl. de la Vesle, c^{ne} d'Unchair.

URSULINES (FERMES DES), f. c^{ne} de Sainte-Livière. — *Ferme des Ursulines*, XVIII^e siècle (Cassini). — *Ferme*, 1857 (lieux habités).

USAGES (LES), bois, c^{nes} de Villevénard et de Baye.
 USSY, lieu-dit, c^{ne} de Prouilly.

V

VACHAUX (RUISSEAU DE), affl. de l'Aisne, c^{nes} de Mafreccourt et de la Neuville-au-Pont.

VACHERIES (LES), lieu-dit, c^{ne} de Mardeuil.

VADANREPT, lieu-dit, c^{ne} du Vieil-Dampierre.

VADENAY, c^{ne} de Suippes. — *Vuadenensis villa*, v. 1066 (cart. de Saint-Remy de Reims, p. 140-141). — *Wadensis*, 1132 (dioc. anc. de Châl. t. I, p. 395). — *Ammauricus de Gadenoi*, 1147-1151 (la Neuville, c. 4). — *Wadenois*, 1151-1153 (*ibid.* c. 5). — *Gaudensium*, 1153-1161 (*ibid.* c. 4). — *Altare de Waderios* (lisez *Wadenois*), *Wadensium*, 1170 (chap. de Reims, l. Vadenay). — *Vadenetum*, 1164-1191 (Touss. l. 2). — *Wadenois*, 1240 (Chemignon, c. 1). — *Wadenois*, 1266 (Touss. c. 4). — *Vadenois*, *Vaudenois*, *Vaudenoiz*,

1333 (arch. nat. P 182, f^o 269 r^o-v^o et 272 r^o-v^o). — *Waudenay, ou diocese de Challon*, 1384 (*ibid.* P 51² 1410). — *Vaudenay*, 1388 (*ibid.* P 186, 52). — *Wadenayum*, 1431 (chap. de Reims, l. Brébant). — *Woudenois*, 1502 (arch. nat. P 181, 105). — *Wadenai*, 1504 (Saint-Symphorien, c. 4). — *Vadenoys*, 1542 (taxe du diocèse de Châlons, p. 209). — *Vadenet*, 1669 (Avenay, c. 3).

En 1789, Vadenay faisait partie de l'élection de Châlons et était régi par la coutume de Vitry. Son église paroissiale, diocèse de Châlons, doyenné de Bussy-le-Château, était dédiée à saint Étienne; le chapitre métropolitain de l'église de Reims présentait à la cure.

VADIGNY, lieu-dit, c^{ne} de Doucey.

VADIVIÈRE, m. m. c^{ne} de Possesse. — *Wadivere*, 1157 (Montiers, c. 1). — *Vadivere*, 1163 (cart. de Montiers, 10946, f^o 4 r^o). — *Wadivera*, 1154-1161 (*ibid.* f^o 11 r^o). — *Wadiveire*, 1165 (*ibid.* f^o 24 v^o). — *Vaudiviere*, 1182 (*ibid.* 9905, f^o 8 r^o). — *Wadivieres*, 1183 (Montiers, c. 1). — *Waudievire*, 1229 (*ibid.*). — *Vauldiviere*, 1316 (cart. de Montiers, 9905, f^o 4 r^o). — *Wandevenum* (sic), xiv^e siècle (liber principum, 5992, f^o 348 r^o). — *Vaudyviere*, 1510 (Montiers, c. 1). — *Vaudivieres*, 1513 (cart. de Montiers, 9905, f^o 322 v^o).

VADUM REGIUM, nom latin d'un lieu où un moulin dut être construit vers 1130, en vertu d'un accord dont l'un des contractants était Engobran, abbé d'Hautvillers (1125-1144). — *In loco qui Vadum Regium dicitur*, v. 1130 (Hautvillers, c. 5).

VAILLONNERIE (LA), lieu-dit, c^{ne} de Tréfol.

VAILLY (RU DE), affl. du ru de Bonneval; arrose le territoire de Tréfol.

VAL (LE), anc. f. c^{ne} de Villevenard. — *La grange du Val*, 1526 (Andecy, c. 3, f^o 26 v^o). — Elle est encore mentionnée vers 1700 (*ibid.* c. 3).

VALANDRE, f. et chap. détr. c^{ne} de Pargny-sur-Saulx. — *Valandra*, 1256-1270 (feoda Campanie, n^o 600). — *Valendres lez Estrepy*, 1459 (arch. nat. P 179, 67). — *Le gaignaige de Wallendres*, 1509 (*ibid.* P 207, 140). — *Une chappelle appelée Valandre assise en ladite seigneurie, entre les villaiges dudit Estrepy et Pargny*, 1510 (*ibid.* P 179, 90). — *Vallendre*, 1511 (*ibid.* P 179, 91). — *Volandres*, 1542 (taxe du dioc. de Châl. p. 218). — *Un gaignaige appelé Volandre-la-Petite*, 1552 (arch. nat. P 161, 110). — *La maison et heritage de Vallande*, 1551 (*ibid.* P 183, 8). — *La chappelle de la malladerie de Vallendre fondée en l'honneur de monsieur saint Nicolas*, 1572 (*ibid.* P 179, 123). — *Au finage de Pargny, vers Vollandre*, 1634 (*ibid.* P 216, 43).

L'emplacement de cette localité est indiqué, au plan cadastral de Pargny-sur-Saulx, par le lieu-dit *Vollandre*.

VALASSY, lieu-dit, c^{ne} de Perthes-lez-Hurlus et de Tahure.

VAL-DES-BOIS, f. c^{ne} de Warmeriville.

VAL-D'ESSAI (LE), m. de camp. et auberge, c^{ne} de Coolus.

VALDIEU, f. c^{ne} de Lachy; prieuré de l'ordre du Val-des-Choux fondé en 1215, au diocèse de Troyes, sous l'invocation de la Vierge. — *Vallis Dei juxta Lachiacum*, 1263 (Valdieu). — *Le Val-Dieu de*

Lachi, 1267 (liber pontificum, f^o 414 r^o). — *Le Val-Dieu dessous Laichy*, v. 1300 (extenta Campanie, Sézanne). — *Le Vaudieu*, 1345 (arch. nat. J 194, 33). — *Le couvent Notre-Dame du Val-Dieu*, 1513 (Valdieu).

VALENCE, lieu-dit, c^{ne} de Villeneuve-Saint-Vistre-et-Villevotte.

VALENCEAU (LE), cense seigneuriale détruite, c^{ne} de Chaintrix. — *Grangia Vallis in Saona*, 1177 (Gall. christ. t. X, p. 174).

Cette ferme est encore indiquée, au siècle dernier, sur la carte de Cassini.

VALENCEAU (LE), f. c^{ne} de Chapelaine. — *Un fief appelé Valenceaux*, 1732 (arch. nat. P 198, 4). — *Les Valentiaux*, xviii^e siècle (Cassini). — *Les Valloniaux*, 1835 (état-major). — *Val-en-Saulx, Les Vallentiaux*, 1860 (Cornet-Paulus). — *Les Valençaux*, 1862 (Guérard, p. 581). — *Les Vallenceaux*, 1867 (état-major).

VALERY (LA MAISON DE), ancien nom du château du Breuil. — *La maison de Valeri*, 1399 (arch. nat. P 180, 100). — *Le chief-lieu et l'hostel seigneurial dudit Breuil que on appelle d'ancienneté la maison de Walery*, 1510 (*ibid.* P 207, 42).

VALLÉE (LA), m^{ne}, c^{ne} de la Cheppe.

VALLÉE (RUISSEAU DE LA), c^{ne} de Savigny-sur-Ardre.

VALLÉE-COLTET (LA), f. c^{ne} de Sainte-Menehould. — *La Vallée-Cottée*, xviii^e siècle (Cassini). — *La Vallée-Coltée*, 1860 (Cornet-Paulus). — *La Vallée-Colletet*, 1861 (dioc. anc. de Châl. t. II, p. 146).

VALLÉE-DES-BOIS (LA), f. c^{ne} d'Arcis-le-Ponsard. — *La Vallée*, 1720 (Saugrain, t. I, p. 475). — *La Vallée de Bois*, 1804 (ann. de l'an XIII, p. 28). — *La Vallée-des-Bois*, 1860 (Cornet-Paulus). — *Les Vallées des Bois*, 1862 (Guérard, p. 418).

VALLÉE-DE-SOULIÈRES (LA), m. c^{ne} de Corrobert.

VALLÉE-D'HUIRON (LA), petite région avoisinant l'abbaye d'Huiron. — *Domini loci de Valle de Orione*, 1190 (cart. d'Huiron, p. 30). — *La vallée d'Huiron*, 1282 (*ibid.* p. 28). — *La vallée d'Oyron*, 1459 (arch. nat. P 161, 22). — *Allodium de Orione. Pour entendre la situation dudit monastère [de S. Martin d'Oyron], il est vray que le ban et finage dudit Hyron contient quatre village[s], c'est assavoir Courdemange, Glans, Champillon, lesquels trois sont en un bas vallage et aux pieds de la montanne dudit Huiron; lequel Huiron est l'autre et quart village, situé et assis au sommet et estandue d'icelle montanne; et appelle-t-on les trois villages dessus dit qui sont au bas de ladite montanne la Vallée d'Oyron*, 1464 (cart. d'Huiron, p. 254). — *La Vallée d'Oyron*, 1508 (arch. nat. P 207,

5). — *La Vallée*, 1687 (*ibid.* P 221, 80). — *Il [Huiron] est le chef-lieu d'un petit canton connu sous le nom de la Vallée d'Huiron qui était autrefois meublée de quatre villages : Huiron, sur la hauteur, ayant à sa droite Glanne et à sa gauche Courdomange dans des fonds, et Champillon dans la plaine devant lui. Ils ne forment qu'un seul territoire très étendu et autrefois partagé entre quatre finages, mais réduit à trois depuis la destruction de Champillon dont il doit être parlé; sur deux desquels, qui sont Glannes et Courdemanges, il y a des écarts très éloignés de ces deux villages*, 1767 (cart. d'Huiron, p. 587).

VALLÉE-D'ORAN (RU DE LA), affl. de l'Aisne; arrose le finage de Charmontois-l'Abbé.

VALLÉE-MOREAU (RU DE LA), affl. de l'Aisne; arrose le territoire de Servon-Melzicourt.

VALLÉES (LES), f. c^o de Corrobert.

VALLOTTE (LA), ruisseau, c^o de Sainte-Euphrasie-et-Clairizet.

VALMY, c^o de Sainte-Menehould. — *Villa Waris-mia, Waresmeium, Walmeium, Walesmeium*, 1132 (dioc. anc. de Châl. t. II, p. 445 et 446). — *Richerus Walemensis*, 1138 (Montiers, c. 1). — *Walesmeia, Valesmia*, 1154-1161 (cart. de Montiers, 10946, f^o 10 r^o et v^o). — *Walesmois*, 1165 (*ibid.* f^o 25 v^o). — *Walemeos*, v. 1200 (Montiers, c. 4). — *Walemis*, 1200 (Touss. c. 6). — *Walemeys*, 1221 (Ulmoj). — *Walesmé, Wilermés, Walamés, Welemés, Valenés, Walemés*, v. 1222 (livre des vass. de Champ.). — *Walemeis*, 1225 (cart. de Montiers, f^o 38 v^o). — *Walemeis*, 1230 (Moiremont, c. 10). — *Wallemis*, v. 1240 (arch. nat. J 193, 83). — *Walemez, Walemeix, Walemeyx, Walemayx*, v. 1252 (*ibid.* J 202, 52). — *Walesmés*, 1267 (Brussel, usage des fiefs, p. 1012). — *Walemain*, v. 1274 (arch. nat. J 202, 46). — *Waylemés*, v. 1300 (extenta Campanie, S.-Hilaire). — *Wallemis*, 1366 (arch. nat. P 183, 21). — *Walemeiz*, 1367 (*ibid.* P 183, 23). — *Walemeix*, 1392 (*ibid.* P 183, 23). — *Wallemeir*, 1392 (*ibid.* P 183, 85). — *Wallemey*, 1397 (*ibid.* P 162, 397). — *Walmeyum*, 1405 (pouillé de Châl. f^o 79 r^o). — *Walmeiz*, 1468 (Touss. c. 15). — *Walemeys*, 1509 (arch. nat. P 207, 13). — *Walmei, Vualmeiz, Vualmy*, 1512 (cart. de Montiers, 9905, f^o 101 et 102). — *Wallemey*, 1519 (arch. nat. P 161, 250). — *Wallemé*, 1572 (*ibid.* P 184, 99). — *Walemy*, 1602 (*ibid.* J 202, 46 bis).

En 1789, Valmy était compris dans l'élection de Sainte-Menehould et suivait la coutume de Vitry. Son église paroissiale, diocèse de Châlons, doyenné

de Sainte-Menehould, était consacrée à saint Martin; l'abbé de Saint-Vanne de Verdun présentait à la cure.

VALMY (RU DE), affl. de l'Arve; arrose les finages de Valmy et de Braux-Sainte-Cohière.

VALTY, lieu-dit, c^o de Villeseneux.

VALURY, lieu-dit, c^o de Sainte-Marie-à-Py.

VAMONT (RU DE), affl. de l'Isson; sépare le finage de Drouilly de celui de Pringy.

VANAULT-LE-CHÂTEL, c^o d'Heiltz-le-Maurupt. — *Was-nao in Campania*, 763 (Gallia christ. t. XIII, c. 371). — *Wasno, Wano*, 1147-1151 (dioc. anc. de Châl. t. I, p. 398). — *Wasnou*, 1154-1161 (Montiers, c. 1). — *Gasnou, Gasno*, 1165 (cart. de Montiers, 10946, f^o 18 r^o et 22 r^o). — *Vasnou*, v. 1172 (feoda Campanie, n^o 31). — *Vuannou*, 1216 (cart. de Montiers, 9905, f^o 30 v^o). — *Vosnon, Wasnon*, v. 1222 (livre des vassaux de Champ.). — *Wanou*, 1230 (la Neuville, c. 5). — *Wanon*, v. 1252 (arch. nat. J 193, 51). — *Wasnon castrum*, 1263 (cart. de Montiers, 9905, f^o 5 v^o). — *Wanno*, v. 1274 (arch. nat. J 202, 46 ter). — *Wanou-le-Chastel*, 1280 (Montiers, c. 4). — *Wanau castrum*, 128. (arch. nat. Q¹ 668¹). — *Wauno-le-Chastel*, 1327 (Montiers, c. 4). — *Wano-le-Chastel*, 1383 (chap. de Châl. 2. 5, l. 12). — *Wanaut*, 1392 (arch. nat. P 162, 137). — *Vanodium castrum*, 1405 (pouillé de Châl. f^o 78 v^o). — *Vanault-le-Chastel*, 1447 (S.-Pierre-aux-Monts, c. 27). — *Vanault*, 1572 (arch. nat. P 179, 125). — *Vanault-le-Chastel*, 1573 (*ibid.* P 184, 225). — *Vanault-le-Chateau*, 1624 (*ibid.* P 167, 192). — *Vanoux*, 1647 (*ibid.* P 216, 141). — *Vano-le-Chastel*, 1651 (évêché de Châl. c. 9). — *Vanaut-le-Chastel*, 1659 (arch. nat. P 217, 57).

En 1789, Vanault-le-Châtel faisait partie de l'élection de Châlons et était régi par la coutume de Vitry. Son église paroissiale, diocèse de Châlons, doyenné de Possesse, était dédiée à sainte Livière; l'abbé de Gorze présentait à la cure.

VANAULT-LES-DAMES, c^o d'Heiltz-le-Maurupt. — *Wasnou les Dames*, 128. (arch. nat. Q¹ 668¹). — *Wanou les Dames*, v. 1287 (S.-Pierre-aux-Monts, c. 19). — *Warno les Dames*, v. 1300 (extenta Campanie, Vitry). — *Wanou ad Dominas*, 1303 (S.-Pierre-aux-Monts, c. 19). — *Prioratus de Wasnon ad Dominas. Fuerunt ibi quondam domine moniales: nunc sunt canonici regulares, et debent procuraciones episcopo Cathalaunensi*, 1346 (arch. adm. de Reims, t. II, p. 637). — *Wanault les Dames*, 1373 (chap. de Châl. a. 6, l. 64). — *Vanodium*

ad Dommas, 1405 (pouillé de Châl. f° 78 v°). — *Vauvri-les-Dames*, 1573 (arch. nat. P 179, 131). — *Vano-les-Dames*, XVIII^e siècle (Cassini). — *Vanault-les-Dames*, 1060 (Cornet-Paulus).

Vanault-les-Dames était compris, en 1789, dans l'élection de Châlons et suivait la coutume de Vitry. Son église paroissiale, doyenné de Possesse, était consacrée à saint Remy; l'abbé de Saint-Paul de Verdun présentait à la cure.

VANDAGE (RU DE), affl. de l'Issou; arrose le territoire de Saint-Remy-en-Bouzemont.

VANDEUIL, c^m de Fismes. — *Vendorum* ? comm. du x^e siècle (polypt. de S.-Remy). — *Vendolium*, 1158 (cart. d'Igny, f° 14 v°). — *Vendus*, 1164 (S.-Thierry, c. 7). — *Vandels*, 1171 (*ibid.* l. 1). — *Vendeus*, 1203 (Igny, l. Montazin). — *Vendous*, 1209 (cart. d'Igny, f° 34 v°). — *Vendex*, 1233 (cart. B du chap. de Reims, f° 641 r°). — *Vendueil*, 1259 (cart. d'Avenay, f° 41 v°). — *Vendeux*, 1303-1312 (arch. adm. de Reims, t. II, p. 1059). — *Vendeuil*, 1535 (chap. de Reims, l. Jonchery).

Vendeuil était compris, en 1789, dans l'élection de Reims et suivait la coutume de Vitry. Son église paroissiale, annexe de celle de Jonchery-sur-Vesle, diocèse de Reims, doyenné de Fismes, était dédiée à saint Timothée.

VANDIÈRES, c^m de Châtillon-sur-Marne. — *Vendera sita super fluvium Matronam*, v. 948 (Flodoard, l. I, p. 24). — *Vandera*, 1146 (hist. de la maison de Châtillon, p. 25). — *Venderia*, v. 1160 (cart. d'Igny, f° 19 r°). — *Villa que dicitur Venderie, que est prope Castellionem*, 1198 (liber principum, 5992, f° 46 v°). — *Vanderrès, Vandierres, Venderes*, v. 1222 (livre des vass. de Champ.). — *Venderia*, 1241 (cart. de l'Amour Dieu, f° 8 r°). — *Vuandera*, v. 1260 (nécrol. de l'église de Reims, p. 102). — *Venderia juxta Castellionem*, 1264 (Longau, l. 38). — *Vandieres-soubz-Chastillon*, 1344 (cart. d'Igny, f° 51 r°). — *Vandertz*, 1398 (cart. A du chap. de Reims, f° 160 r°). — *Vandierez soubz Chastillon*, 1399 (Longau, l. 38). — *Vandieres-sur-Marne*, 1725 (arch. nat. P 226, 66).

Vandières faisait partie, en 1789, de l'élection d'Épernay et était régi par la coutume de Vitry. Son église paroissiale, diocèse de Soissons, doyenné de Châtillon-sur-Marne, était dédiée à saint Martin; l'évêque de Soissons en était collateur.

VANICHON (RU DE), affl. de la Vière; arrose les finages de Vanault-le-Châtel et de Vanault-les-Dames.

VARENNE (LA), riv. affl. de la Droyes; arrose les finages de Châtillon-sur-Broué et d'Outines.

VARENNE, fief, c^m de Linthes. — *Le fief de Varannes assis en la parvoisse de Linthes*, 1603 (arch. nat. P 178, 98). — *Le fief de Varaine*, 1699 (*ibid.* P 194, 64). — *Le fief de Varennes*, 1652 (*ibid.* Q¹ 679). — *Le fief de Varenne*, 1664 (*ibid.* P 191⁴, 26 bis).

VARGUIGNY, lieu-dit, c^m de Prosnès.

VARIMONT, c^m de Dommartin-sur-Yèvre. — *Nova Villa ad Giraumont, parrochie de Donno Martino*; — *Giraumont*; — *in eadem Nova Villa*, 1178 (Touss. c. 7 bis). — *Varimons*, 1221 (cart. de Montiers, 9905, f° 2 r°). — *Warimont*, 1237 (Montiers, c. 4). — *Nova Villa de Warimont*, v. 1252; *Villa Nova à Warimont*, v. 1252 (arch. nat. J 202, 48 et 55). — *Warimont delez Somnyèvre*, 1394 (*ibid.* P 179, 18). — *Varemont*, 1404 (*ibid.* P 179, 30). — *Warmont*, 1419 (*ibid.* P 161, 187). — *Warymont*, 1466 (*ibid.* P 161, 216). — *Voyrimont*, 1471 (*ibid.* P 161, 37). — *Varmont*, 1541 (Touss. c. 15). — *Varymont*, 1565 (*ibid.* c. 19). — *Varimont-sur-Yèvre*, 1572 (arch. nat. P 161, 129).

Varimont était compris, en 1789, dans l'élection de Sainte-Menehould et suivait la coutume de Vitry. Son église paroissiale, annexe de celle de Dommartin-sur-Yèvre, diocèse de Châlons, doyenné de Sainte-Menehould, était consacrée à saint Nicolas.

VANMERY, lieu-dit, c^m d'Ay.

VARSOVIE, f. c^m de Beine. — *Varsovie*, 1847 (lieux habités).

VARSOVIE, f. c^m de Faux-Fresnay.

VARSOVIE, f. c^m de Trois-Puits.

VASSART (LE), ruiss. affl. du Grand-Morin; arrose le territoire de Joiselle.

VASSIEUX, f. c^m du Breuil-sur-Vesle. — *Domus de Waceus*, 1180 (cart. d'Igny, f° 60 r°). — *Domus Sancti Dionysii [de Remis] de Waceus*, 1187 (*ibid.* f° 62 r°). — *Wacheus*, 1234 (liber pontificum, f° 114 v°). — *Grangia de Waceus*, 1243 (cart. de S.-Denis de Reims, p. 66). — *Wascieus*, 1251 (cart. d'Igny, f° 66 r°). — *Domus de Waceos*, XIII^e siècle (S.-Denis de Reims, l. Breuil). — *Wassieus*, 1302 (*ibid.* l. Ventelay). — *La maison de Wassueil*, 1412 (*ibid.*). — *Vasseuil*, 1507 (*ibid.*). — *La cense de Vacieulx*, 1549 (*ibid.*).

VASSIEUX, h. c^m de Dormans. — *Vacieux*, 1389 (arch. nat. P 171, 143). — *Vacieux*, 1459 (*ibid.* P 180, 161). — *Vuassieux*, 1484 (*ibid.* P 180, 165). — *Wassieux*, 1512 (*ibid.* P 181, 4). — *Vassieux*, 1773 (*ibid.* Q¹ 672).

VASSIEUX (RU DE), affl. de la Marne; arrose le finage de Dormans.

VASSIMONT, c^m de Fère-Champenoise. — *Wassimont*,

- v. 1240 (arch. nat. J 193, 83). — *Wassignemont*, 1366 (*ibid.* Q¹ 684, f^o 78). — *Wasinemont*, 1508 (*ibid.* P 207, 12). — *Vassinemont*, 1605 (*ibid.* P 190, 56, f^o 1 v^o). — *Bassemont*, 1633 (lieux régis par la cout. de Vitry).
- En 1789, Vassimont faisait partie de l'élection de Châlons et était régi par la coutume de Vitry. Son église paroissiale, annexe de celle d'Haus-simont, diocèse de Châlons, doyenné de Vertus, était dédiée à Notre-Dame.
- VASSONAY, f. ruinée, c^{me} de la Neuville-aux-Bois. — *Wassaunay*, 1402 (arch. nat. P 184, 11). — *Vaussonay*, *Vassonnay*, *Vassonnay*, 1552 (cart. de Montiers, 9905, f^o 186 r^o). — *Vaussonnay*, 1571 (arch. nat. P 179, 121). — *Vaussonnay*, 1572 (*ibid.* P 161, 259). — *Vaussonnet*, 1598 (*ibid.* P 161, 263). — *Vassonnet*, 1604 (*ibid.* P 185, 43). — *Vassonnay*, 1604 (*ibid.* P 161, 264). — *Vaussonnet*, 1860 (Cornet-Paulus).
- Un dénombrement de 1662 (arch. nat. P 192, 22) nous apprend que ce lieu fut ruiné pendant les guerres.
- VASSONAY (BOIS DE), c^{me} de la Neuville-aux-Bois. — *Lignum Vassonay*, 1229 (dioc. anc. de Châl. t. II, p. 210). — *Les bois de Wassaunoy*, 1402 (arch. nat. P 184, 11). — *Ung bois appelé le bois de Wassaunay*, 1412 (*ibid.* P 179, 50). — *Ung bois appelé Voysannay, assis près de la Neuf-ville-au-Bois et le Vielz-Dampierre*, 1510 (*ibid.* P 207, 43). — *Les boys appelez Wasaulnoy*, 1512 (*ibid.* P 179, 93). — *Le bois de Waussonnoy*, 1529 (cart. de Montiers, 9905, f^o 184 r^o). — *Le boys de Voissonnay*, 1538 (arch. nat. P 184, 94). — *Vassonnet*, 1604 (*ibid.* P 179, 139).
- VASSY, h. c^{me} de Dormans. — *Villa que dicitur Wais-siacum*, 1168 (cart. d'Igny, f^o 137 r^o). — *Ou lieu que l'on dit de Voissy*, v. 1300 (extenta Campanie, Châtillon). — *Vecy*, 1400 (arch. nat. P 180, 134). — *Vessy*, 1464 (cart. de Coigny, p. 529). — *Vessy*, 1553 (*ibid.* p. 594).
- VASSY (FORÊT DE), comprise presque entièrement dans le territoire d'Igny-le-Jard. — *Silva de Wasiaco*, 1154-1159 (cart. d'Igny, f^o 2 v^o). — *Nemus Vasiaci*, 1160 (cart. de Saint-Jean-des-Vignes, f^o 16 r^o). — *Nemora de Wasseio*, 1164 (Gall. christ. t. XII, p. 270). — *Wassi*, 1170 (la Charmoye, c. 1). — *Waisi*, v. 1172 (Brusset, usage des fiefs, 42). — *In nemoribus de Wasseio*, 1178 (la Charmoye, c. 1). — *Watsseium*, 1179 (hist. des comtes de Champ. t. III, p. 376). — *Nemus de Vuasseyo*, 1179 (dioc. anc. de Châlons, t. I, p. 357). — *Foresta de Waisseio*, 1221 (Teulet, trésor des chartes, t. I, p. 535). — *Waisi*, v. 1222 (livre des vass. de Champ.). — *Nemus de Weissiaco*, *Vaissiacum*, 1234 (liber pontificum, f^o 77 r^o et 390 v^o). — *Nemus de Wissiaco; Nemus de Woissiac*, 1235 (Teulet, trésor des chartes, t. I, p. 535). — *Foresta de Wessy*, 1268 (arch. nat. J 198, 49). — *Nemora de Vassy*, 1269 (mss. du religieux d'Orbais). — *Bois à Voissi, la forest d'Oisi, bois de Woissi*, v. 1274 (arch. nat. J 202, 45). — *Foresta de Vayssi*, 1289 (hist. de la maison de Châtillon, p. 195). — *La forest de Woissy*, 1324 (la Charmoye, c. 1). — *La forest de Woicy*, 1399 (arch. nat. P 180, 100). — *La forest de Waussey*, 1409 (*ibid.* P 182, f^o 315 r^o). — *La forest de Voissy en Brie*, 1428 (*ibid.* Q¹ 673). — *La faurest de Woyssy*, 1483 (*ibid.* P 162, 94). — *La forest de Wassy*, 1510 (*ibid.* P 179, 184). — *La forest de Bacey*, 1548 (*ibid.* P 162, 145).
- VASSY (RU DE), affl. de la Nonnelle; arrose le finage d'Igny-le-Jard. — *Le ru de Woyssy*, 1397 (arch. nat. P 180, 128). — *Le ru de Voysy*, 1398 (*ibid.* P 208, 43). — *Ru de Woissy*, 1462 (*ibid.* P 180, 162).
- VATRY, c^{me} d'Écury-sur-Cooles. — *Watry*, 1218 (S.-Remy, l. 400). — *Watry*, 1327 (S.-Pierre-aux-Monts, c. 4, l. 3). — *Watrye lez Souldron*, 1496 (chap. de Châl. n. 6, l. 68). — *Vatry*, 1501 (S.-Memmie, c. 6). — *Watry*, 1508 (arch. nat. P 207, 12). — *Vatrye*, 1515 (hist. de Châlons, p. 279). — *Vatry*, 1605 (arch. nat. P 190, 56, f^o 1 v^o).
- En 1789, Vatry était compris dans l'élection et suivait la coutume de Châlons. Son église paroissiale, annexe de celle de Bussy-Létrée, diocèse et doyenné de Châlons, était consacrée à saint Laurent.
- VAUBERT, fief, c^{me} de Villers-aux-Corneilles (dioc. anc. de Châl. t. II, p. 28).
- VAUCELLE (LA BASSE-), f. c^{me} de Boissy-le-Repos. — *Ecclesia de Valcellis*, 1175 (Du Plessis, hist. de l'église de Meaux, t. II, p. 61). — *Vaucelle*, 1311 (hist. de la maison de Guines, p. 395). — *Priorissa de Vaucella*, 1407 (pouillé de Troyes, n^o 258). — *Prior de Vaussella*, 1457 (*ibid.* n^o 23). — *La Vassel, paroisse de Boissy*, 1627 (minutes Longnon, à Orbais). — *Vauxelle-la-Basse*, 1847 (lieux habités). — *Basse-Vauxelle*, 1862 (Guérard, p. 232).
- VAUCELLE (LA HAUTE-), h. c^{me} de Boissy-le-Repos. — *Vauxelle-la-Haute*, xviii^e siècle (Cassini). — *Haute-Vauxelle*, 1862 (Guérard, p. 232).
- VAUCHEMAIN, fief, c^{me} de Broyes et de Linthes. — *Le fief d'Olisy, autrement appelé le fief Vaulamain assis au terrouer de Saint-Servais; le fief d'Olisy*

- autrement *Vaulamain assis en la paroisse de Broyes*, 1603 (arch. nat. P 178, 98). — *Le fief de Vaulcemin assis près le bois Rimbault*, 1629 (*ibid.* P 194, 64). — *Le fief d'Olizy autrement appelé Vausemin*, 1652 (*ibid.* Q¹ 679). — *Le fief de Vaulsemin*, 1664 (*ibid.* P 191^a, 26 bis). — *Le fief de Vaussemin*, 1732 (*ibid.* P 197, 39). — *Le fief de Vossemin*, 1733 (*ibid.* P 198, 3). — Cf. sur le plan cadastral de Broyes les lieux-dits *le Fief de Vaucemin et Vausemin*.
- VAUCHALAISE, f. c^m de Sompuis. — *Vauchalaise*, 1847 (lieux habités). — *Vauhalaise*, 1862 (Guérard, p. 580).
- VAUCHAMPS, c^m de Montmirail. — *Vallis Campi*, 1139 (arch. nat. K 23, n^o 44). — *Vauchem*, 1205 (le Reclus, c. 2). — *Valchamp, Vouchamp*, v. 1222 (livre des vass. de Champ.). — *Vauchans*, v. 1252 (arch. nat. J 202, 47). — *Vauchampz*, 1345 (le Reclus, c. 1). — *Vauchamp*, 1436 (arch. nat. P 179, 57). — *Vaulchamps*, 1445 (*ibid.* P 170, 45). — *Vauchampt*, 1769 (*ibid.* Q¹ 678).
En 1789, Vauchamps faisait partie de l'élection de Château-Thierry et était régi par la coutume de Vitry. Son église paroissiale, diocèse de Soissons, doyenné de Montmirail, était dédiée à saint Christophe; l'évêque de Soissons en était collateur.
- VAUCHY, lieu-dit, c^m de Broyes.
- VAUCIENNES, c^m d'Épernay. — *Velcianæ*, 980 (ann. ord. S. Benedicti, t. III, p. 721). — *Vulcenæ*, 1110 (Gall. christ. t. X, c. 107). — *Vusenæ*, 1193 (cart. de Coigny, p. 152, où l'on a écrit à tort *Vuseriæ*). — *Vouciennes*, 1222 (Longau, c. 2). — *Vocienes*, v. 1222 (livre des vass. de Champ.). — *Voucinia*, 1235 (arch. nat. J 197, 40). — *Voucienes*, v. 1252 (*ibid.* J 202, 47). — *Vocenes*, 1260 (chronique de Champagne, t. IV, p. 238). — *Voucennia*, *Vousiennes*, 1265 (Hautvillers, c. 4). — *Vousiennes*, 1323 (arch. adm. de Reims, t. II, p. 350). — *Voullaciennes*, 1428 (arch. nat. Q¹ 673). — *Vaussiennes*, 1464 (cart. de Coigny, p. 527). — *Vausiennes-en-Bris*, 1527 (arch. nat. P 161, 90). — *Vaultiennes*, 1598 (*ibid.* P 181, 25). — *Vaultienne*, 1662 (*ibid.* P 191, 20). — *Vouciennes*, 1673 (*ibid.* P 1762, P^o 50 v^o). — *Vauciennes*, 1685 (*ibid.* Q¹ 672). — *Vausienne*, xviii^e siècle (cart. de Coigny, p. 153).
Vauciennes était compris, en 1789, dans l'élection de Château-Thierry et suivait la coutume de Vitry. Son église paroissiale, diocèse de Soissons, doyenné de Montmirail, était consacrée à saint Léger; le prieur de Coigny présentait à la cure.
- VAUCIENNES (RU DE), aff. de la Vieille-Marne; arrose le finage de Vauciennes.
- VAUCLAIROIS, f. c^m de Mécringes. — *Le moulin à blé situé à Vaularois sous Montmirail*, 1431 (hist. de la maison de Guines, p. 444). — *Vauclerois*, 1445 (arch. nat. P 170, 45). — *Le molin à tan de Vacleroys*, 1461 (*ibid.* P 179, 176). — *Vauclerois*, 1466 (chât. de Montmirail, f^o 39 v^o et 166 v^o). — *Vauclerois*, 1515 (*ibid.*). — *Vauclairois*, 1622 (*ibid.*).
- VAUCLERC, c^m de Thiéblemont. — *Vallis Clara*, 1218 (cart. de Châlons, cop. Gaignières, p. 75). — *Valcler*, v. 1222 (livre des vass. de Champ.). — *Vauclerum*, 1238 (Cheminon, c. 8). — *Vauclair*, 1381 (chap. de Reims, c. 39). — *Vauclers*, 1384 (arch. adm. de Reims, t. III, p. 593). — *Vaucler*, 1390 (chap. de Reims, c. 39). — *Vaucler-en-Parlois*, 1449 (*ibid.* l. V). — *Vaucler lez ledit Vitry*, 1519 (*ibid.* l. Onrezy). — *Vocler, Vauclerc*, 1547 (*ibid.* l. 39 et V). — *Vauclero*, 1564 (*ibid.* l. V). — *Vauclair*, 1587 (*ibid.* l. 38). — *Vauclere*, 1651 (évêché de Châl. c. 9). — *Vauclery*, 1688 (chap. de Reims, l. 39). — *Vauclerf*, 1742 (*ibid.*).
Vauclerc faisait partie, en 1789, de l'élection et suivait la coutume de Vitry. Son église paroissiale, diocèse de Châlons, doyenné de Vitry-le-Brûlé, était dédiée à saint Louvent; l'abbé de Saint-Pierre-aux-Monts présentait à la cure.
- VAUCLERC (RU DE), aff. du ru de Jercourt; arrose le territoire de Vauclerc.
- VAUDANCOURT, c^m d'Avize. — *Valde[n]court*, 1145 (cart. de S.-Martin d'Épernay, p. 130). — *Wandencourt, Vaudancourt*, v. 1252 (arch. nat. J 202, 47, et J 193, 51). — *Woandancort*, 1270 (la Charmoye, c. 6). — *Waudecourt*, v. 1274 (arch. nat. J 202, 45). — *Vaudencourt*, 1308 (*ibid.* P 1114). — *Waudencourt*, 1362 (*ibid.* P 182, P^o 152 r^o). — *Wadencourt*, 1441 (*ibid.* P 182, P^o 246 v^o). — *Vodencourt*, 1575 (*ibid.* P 162, 222). — *Vaudancour*, 1633 (la Charmoye, c. 6).
Vaudancourt était compris, en 1789, dans l'élection d'Épernay et suivait la coutume de Vitry. Son église paroissiale, diocèse de Châlons, doyenné d'Orbais, était consacrée à saint Pierre; le prieur de Montfélix présentait à la cure.
- VAUDANGES (LES HAUTES- et LES BASSES-), fiefs, c^m de la Caure. — *Les fiefs de Haute et Basse Vaudange proche la Rouairye, au terroir de Messul-la-Caure*, 1673 (arch. nat. Q¹ 681). — *Les Hautes Vaudanges*, 1734 (*ibid.*).
- VAUDEBERT, anc. mⁱⁿ, c^m de Verdey. — *Ung molin appelé le molin de Vauldebert*, 1493 (Montier-la-

- Celle, c. 33). — *Une pièce de pré... séans en la prairie dudit Verdey, en lieu dit en Vaudebart*, 1513 (*ibid.*).
- VAUDEMANGES, c^m de Suippes. — *Vallis Dominica*, 1090 (arch. adm. de Reims, t. I, p. 242). — *Vallis Dominici*, 1147 (cart. d'Avenay, f^o 1 r^o). — *Val-Dommange*, 1227 (S.-Basle, c. 2, l. 25). — *Valdemenge*, 1250 (cart. de la Trinité, f^o 83 v^o). — *Vaudomange*, 1293 (S.-Nicaise, l. 7). — *Vaul-Domange*, 1297 (S.-Pierre-aux-Monts, c. 24). — *Val-Domange*, v. 1300 (extenta Campanie, Louvois). — *Vauldomange*, 1315 (S.-Denis de Reims, l. Hermonville). — *Vaudomange*, 1326 (chap. de Châl. a. 4, l. 19). — *Valdoumange*, 1331 (S.-Remy, l. 173). — *Vauldomange*, 1340 (S.-Denis de Reims, l. Hermonville). — *Vaudemange*, 1344 (*ibid.* l. V). — *Val-Domange*, 1348 (*ibid.* l. Hermonville). — *Vauldemange*, 1352 (arch. nat. P 181, 31). — *Vaudemengue*, 1384 (arch. adm. de Reims, t. III, p. 606). — *Waudemange*, 1393 (arch. nat. P 182, f^o 37 r^o). — *Vaudomange*, 1472 (chap. de Châlons, a. 2, l. 4). — *Vademenge*, 1570 (Saint-Remy, l. 401). — *Vaudemange*, 1673 (arch. nat. P 1762, f^o 115 v^o).
- En 1789, Vaudemanges faisait partie de l'élection d'Épernay et était régi par la coutume de Châlons. Son église paroissiale, diocèse de Reims, doyenné d'Épernay, était dédiée à saint Hippolyte; le chapitre de la Trinité de Châlons et l'abbaye de Saint-Denis de Reims présentaient alternativement à la cure.
- VAUDESINCOURT, c^m de Beine. — *Wandrisicurtis*, 1135 (cart. de S.-Nicaise, f^o 80 r^o). — *Wandrecourt*, xii^e siècle (fragm. de polypt. de S.-Remy, p. 167). — *Wandrecourt*, 1248 (*ibid.* f^o 60 r^o). — *Vuandresicourt*, v. 1260 (nécol. de l'égl. de Reims, p. 100). — *Wadesincourt*, 1348 (arch. adm. de Reims, t. II, p. 1115). — *Vaudesincourt*, 1574 (S.-Remy, l. 35). — *Wadesincour*, *Wadesincourt*; 1602 (arch. nat. Q¹ 654). — *Vaudesincourt*, 1720 (revenus de S.-Nicaise, t. II, p. 183). — *Vauzesincourt*, 1720 (Saugrain, t. I, p. 4). — *Wadsincourt*, 1777 (arch. adm. de Reims, t. II, p. 1114).
- En 1789, Vaudesincourt était compris dans l'élection de Reims et suivait la coutume de Vitry. Son église paroissiale, annexe de celle de Moronvilliers, diocèse de Reims, doyenné de Bétheniville, était consacrée à saint Remy.
- VAUDÉTRÉE, h. c^m de Warmerville et d'Heutréguville. — *Val d'Estrez*, 1321 (Boutaric, actes du parlement de Paris, n^o 6525). — *Vaudestrez*, 1326 (cart. A du chap. de Reims, f^o 100 r^o). — *Le Valdestrée*, *Vaudestrée*, xiv^e siècle (*ibid.* f^o 85 et 86). — *Vault d'Estrez*, 1415 (S.-Remy, l. 33). — *Le pont d'un hamel appelé le Vault d'Estrez, assis sur la rivière de Suippe*, 1494 (chap. de Reims, c. 41 bis). — *Le pont de Vaudetrez*, 1516 (S.-Remy, l. 33). — *Les maisons d'Avaux-Détré*, 1720 (Saugrain, t. I, p. 479). — *Vaudétré*, xviii^e siècle (Cassini). — *Le Vaudétré*, 1860 (Cornet-Paulus, p. 173).
- VAUDÉTRÉE (RU DE), affl. de la Suippe; arrose le territoire de Warmerville.
- VAUDEUSE (RUISSEAU DE), affl. du ruisseau de Barizet, c^m de Serzy-et-Prin.
- VAUDIGNY (LA VIGNE), lieu-dit, c^m de Clesles.
- VAUDRONNERIE (LA), lieu-dit, c^m d'Ambonnay.
- VAUGENCY, chât. détr. c^m de Saint-Quentin. — *Le fé de Wagencien*, 1383 (arch. nat. P 188, 52). — *Vaugencien*, 1396 (*ibid.* P 208, 49). — *Vaulgentien*, 1405 (pouill. de Châl. f^o 74 v^o). — *Vaugency*, 1464 (arch. nat. P 36, 8). — *Vaugenciam*, 1542 (taxe du dioc. de Châl. p. 226). — *Vaugentien*, 1556 (Pelée de Chenouteau, cout. de Sens, p. 451). — *Vaugency*, 1726 (évêché de Châl. l. 3, titres div.).
- VAUGIRARD, écart, c^m de Nesle-le-Repons.
- VAUGIRARD OU LA VAUGIRARD, lieu-dit, c^m d'Esternay.
- VAUJUSAIN, f. détr. c^m de Connantray. — *Domus de Connantrel que vocatur Vallis Jusana*, 1168 (cart. d'Oyes, f^o 32 v^o). — *Grangia que Vallis Jusana dicitur*, 1178 (la Charmoye, c. 1). — *Domus de Valle Guiseine*, 1179 (*ibid.* c. 5). — *En territoire de Vaujusangne*, 1412 (*ibid.*).
- VAULAMBERT, lieu-dit, autref. habité, c^m de Vadenay.
- VAULEVRAULT, h. c^m de Villeneuve-la-Lionne. — *Vaulevrost*, 1720 (Saugrain, t. I, p. 475). — *Vaulevrot*, 1804 (ann. de l'an XIII, p. 92).
- VAUMORAIN, f. détr. c^m de Nanteuil-la-Fosse. — *Vallis Morendi*, 1121 (S.-Nicaise, c. 4, l. 7). — *Vaumourain*, 1347 (arch. nat. J 205, 28). — *Les bois que on dit les batis de Valmorain*, 1362 (S.-Nicaise, c. 4, l. 7). — *La grange de Vaumourain*, 1384 (arch. nat. P 180, 111). — *La granche de Vaumourain, maison et jardins... qui sont en ruine*, 1398 (*ibid.* P 208, 53). — *Vaumourain*, 1424 (*ibid.* P 180, 154). — *Une vieille maison, fondue et ruynée de long temps, appelée Val Morin*, 1508 (*ibid.* P 207, 10). — *Maulvorin*, 1568 (*ibid.* P 181, 15).
- VAUOISE, anc. faubourg, c^m de Nesle-le-Repons.
- VAURE (LA), affl. du ruiss. des Auges; arrose les

- finages de Pleurs et de Vaurefroy. — *La Vaure ou Pleurre*, 1860 (Cornet-Paulus).
- VAURÉAL, f. c^{ne} du Châtelier.
- VAUREFROY, c^{ne} de Fère-Champenoise. — *Vallis Roffridi*, 1130 (cart. de S.-Martin d'Épernay, p. 125). — *Valrainfroit*, v. 1222 (livre des vass. de Champ.). — *Vaureffroy*, 1366 (arch. nat. Q¹ 681¹, f^o 215 v^o). — *Vaurefroy*, 1367 (*ibid.* f^o 25 v^o). — *Vaufroy*, *Vaufroy*, 1633 (lieux régis par la cout. de Vitry). — *Vaurrefroy*, 1734 (arch. nat. Q¹ 681). — *Vorrefroy*, xviii^e siècle (Cassini).
- En 1789, Vaurefroy faisait partie de l'élection de Châlons et suivait la coutume de Vitry. Comme encore aujourd'hui, il dépendait, au spirituel, de la paroisse de Connantray.
- VAUREMONT, h. c^{ne} de Germaine. — *Vallis Remundi*, 1303-1312 (arch. adm. de Reims, t. II, p. 1123). — *Vauraimont*, v. 1340 (hist. de la maison de Châtillon, p. 248). — *Vallis Remondi*, 1346 (arch. adm. de Reims, t. II, p. 1122). — *Vauremont*, 1534 (arch. nat. P 162, 204). — *Vauremont*, 1629 (*ibid.* P 191, 7). — *Vauromont*, xviii^e s^e (Cassini).
- VAUREMONT, f. détr. c^{ne} de Grauves. — *La maison de Vauraimont*, 1400 (arch. nat. P 182, f^o 297 v^o). — *Vauremont*, 1493 (*ibid.* P 181, 90). — *Il y a [à Grauloe] une maison, grange, estables, ... appelé la maison de Vaulremont*, 1573 (*ibid.* P 181, 116).
- VAURENY, lieu-dit, c^{ne} de Mourmelon-le-Petit.
- VAUREVEUIL, fief, c^{ne} de Mailly. — En 1388, Lambert Péchié du Bricor, écuyer, seigneur de Dugny et de Sillery, avoue tenir en fief de l'abbaye de Saint-Basle « quatre-vingt arpens de bois ou environ « séans les diz bois ou terroir de Dugny, ou lieu dit « *Valresvueur*, tenant aux battiz de Mailly d'une « part, et aux bois du chapitre de Reims d'autre « part » (Saint-Basle, c. 31). — *En lieudit Vaulx-Reved*, 1510 (*ibid.*). — *Le fief de Vaureveuil*, 1495 (*ibid.*).
- VAUROISY, lieu-dit, c^{ne} de Pontfaverger.
- VAUSILLONS (LES), fief, c^{ne} de Billy-la-Montagne. — *Terra nostra de Vausillon*, 1217 (S.-Remy, l. 144 et 411). — *Wausillon*, 1352 (arch. nat. P 181, 31). — *Vaucillon*, 1393 (*ibid.* P 182, f^o 62 v^o). — *Vausillon*, 1603 (*ibid.* P 162, 232). — *Vausillon*, 1629 (*ibid.* P 191, 7).
- VAUTES (LES), aub. c^{ne} de Muizon. — *Les Voutes*, 1475 (arch. lég. de Reims, statuts, t. I, p. 806). — *Les Voutes*, xviii^e siècle (Cassini). — *Les Grandes-Votes*, 1847 (lieux habités).
- VAUTES (LES PETITES-), m^{ne} isolée, c^{ne} de Muizon. — *Les Petites-Votes*, 1847 (lieux habités).
- VAUTIGNY (LE FOND DE), lieu-dit, c^{ne} de Cauroy-lez-Hermonville.
- VAUX, f. c^{ne} de Chaudefontaine. — *Le Vaulx de Chaudefontaine, le Val de Chaudefontaine*, 1396 (arch. nat. P 183, 107). — *La terre, seigneurie et faubourgs de Vaux, scituez dans la paroisse de Chaudefontaine*, 1764 (*ibid.* Q¹ 661).
- VAUX, ch. à Sainte-Menehould. — *La maison que on dit Vaulx lez Sainte-Maneholt*, 1396 (arch. nat. P 183, 107). — *Vaulx les Sainte-Menholt*, 1512 (*ibid.* P 162, 313).
- VAUX, anc. écart, c^{ne} de Vitry-le-Brûlé. — *Johannes de Vallibus juxta Vitriacum*, v. 1200 (S.-Pierre-aux-Monts, c. 27). — *Vaulx dessoubz Vitry*, 1460 (arch. nat. P 179, 69). — *Le fief de Vaulx-sur-Marne, Vaulx-leiz-Victry*, 1508 (*ibid.* P 207, 5). — *Le fief de Vaux-sur-Marne lez Victry*, 1662 (*ibid.* P 217, 84).
- VAUX-DE-BARD, fief, c^{ne} de Trécon. — *Le fief de Vaux de Barre, près Trécon*, 1673 (arch. nat. Q¹ 681). — *Les Vaudebars*, 1734 (*ibid.*).
- VAUX-VARENNES, h. c^{ne} de Bouvancourt. — *Villa de Vallibus*, 1269 (cart. de S.-Thierry, f^o 294 r^o). — *Vaus c'on dit delès Vantelai*, v. 1274 (arch. nationales, J 202, 45). — *Territorium Vallium*, xiii^e siècle (cart. de S.-Thierry, f^o 165 r^o). — *Vaux, Valles*, 1303-1312 (arch. adm. de Reims, t. II, p. 1059). — *Vaus*, 1346 (*ibid.* t. II, p. 1061). — *Vaux lez Bouvencourt*, 1392 (arch. nat. P 181, 133). — *Vaulx*, 1394 (*ibid.* P 181, 31). — *Vaux-Varenne*, 1670 (*ibid.* P 219, 85). — *Vaux-Varenne, Vavarenne*, 1771 (*ibid.* Q¹ 654). — *Vauvarenne*, 1773 (*ibid.*). — *Vauvaraine*, xviii^e siècle (Cassini).
- VAVRAY-LE-GRAND, c^{ne} d'Heiltz-le-Maurupt. — *Wavoreium*, 1028 (S.-Pierre-aux-Monts, c. 1). — *Wavreia villa*, 1043 (*ibid.*). — *Wavreium*, 1092 (*ibid.*). — *Major Wavreium*, v. 1159 (Ulmoy). — *Wavereium*, 1176 (*ibid.*). — *Vavré*, fin du xiii^e siècle (Ulmoy). — *Waveri*, 1217 (Barthélemy, canton de Ville-sur-Tourbe, p. 61). — *Wavri*, 1220 (Chemignon, c. 9). — *Waugretum*, 1228 (liber pontificum, f^o 366 v^o). — *Inter duo Wavreyum*, 1240 (S.-Pierre-aux-Monts, c. 3). — *Waveri, Wavereium Magnum, Waveri-le-Grant*, 1255 (*ibid.* c. 20). — *Waveri-le-Grant*, 1257 (*ibid.*). — *Vavrey*, 1261 (Ulmoy). — *Wavrium*, 1270 (S.-Pierre-aux-Monts, c. 36). — *Warreium*, v. 1275 (liber pontificum, f^o 366 v^o, rubrique). — *Vavreyum*, 1286 (chap. de Châl. a. 2, l. 3). — *Wavrey-le-Grant*,

- les *II Wavrez, II Wavrez*, 128. (arch. nat. Q¹ 668¹). — *Wavré*, 1314 (S.-Pierre-aux-Monts, c. 27). — *Wavré-le-Grant*, 1322 (*ibid.*). — *Wavry-le-Grant*, 1382 (*ibid.*). — *Wauvrey-le-Grant*, 1392 (arch. nat. P 178, 112). — *Wavrey-le-Grant*, 1484 (*ibid.* P 161, 220). — *Le Grand Wavray*, 1485 (*ibid.* P 161, 45). — *Wavré*, 1509 (*ibid.* P 184, 78). — *Le Grant Wavray*, 1511 (*ibid.* P 161, 67). — *Wavray*, 1522 (*ibid.* P 166, 393). — *Wavrey*, 1525 (*ibid.* P 166, 396). — *Wavray-le-Grand*, 1546 (*ibid.* P 161, 106). — *Vaulray-le-Grand*, 1604 (*ibid.* P 179, 141 bis). — *Wavry*, 1641 (*ibid.* P 216, 82). — *Les Vavereiz*, 1699 (*ibid.* Q¹ 666). — *Le Petit et le Grand Vaverot*, 1722 (*ibid.* P 223, 189). — *Grand Vaveray*, XVIII^e siècle (Cassini).
- Wavray-le-Grand était compris, en 1789, dans l'élection et suivait la coutume de Vitry. Son église paroissiale, diocèse de Châlons, doyenné de Vitry-le-Brûlé, était consacrée à saint Sulpice; l'abbé de Saint-Pierre-aux-Monts présentait à la cure.
- VAVRAY-LE-PETIT, c^m de Thiéblemont. — *Minor Wavreium*, 1153-1161 (Ulmoy). — *Wavreium Parvum*, 1240 (Cheminon, c. 1). — *Wavrei-le-Petit*, 1255 (S.-Pierre-aux-Monts, c. 20). — *Wavri*, *Wavrey-le-Petit*, 1295 (*ibid.*). — *Wavré-le-Petit*, 1306 (*ibid.* c. 27). — *Parvum Wavreyum*, 1313 (*ibid.*). — *Wavry-le-Petit*, 1394 (*ibid.*). — *Le Petit Wavrey*, 1443 (évêché de Châl. c. 3). — *Wavré-le-Petit*, 1476 (arch. nat. P 162, 270). — *Vouavré-le-Petit*, 1484 (*ibid.* P 161, 106). — *Le Petit Wavré*, 1509 (*ibid.* P 179, 88). — *Wavray-le-Petit*, 1546 (*ibid.* P 161, 106). — *Wavrey-le-Petit*, 1547 (*ibid.* P 162, 348). — *Wavray-le-Petit*, 1586 (*ibid.* P 166, 434). — *Vaulray-le-Petit*, v. 1605 (*ibid.* P 179, 88). — *Wavrey-le-Petit*, 1633 (lieux régis par la cout. de Vitry). — *Petit Vaverey*, XVIII^e siècle (Cassini).
- En 1789, Wavray-le-Petit faisait partie de l'élection et suivait la coutume de Vitry. Son église paroissiale, diocèse de Châlons, doyenné de Vitry-le-Brûlé, était dédiée à saint Patrice; l'abbé de Saint-Pierre-aux-Monts présentait à la cure.
- VAVRELLE (LA BASSE-), f. c^m de Sivry-sur-Ante. — *La maison de la Petite Wavreille séant en ban de Sivry*, 1366 (arch. nat. P 183, 20). — *La place de la maison de la Basse Wavreilles*, 1389 (*ibid.* P 183, 26). — *Le fief de la Basse Wavreille*, 1689 (*ibid.* P 195, 37). — *La Basse Wavreille*, XVIII^e siècle (Cassini). — *F^m de la Basse*, 1838 (état-major). — *La Basse-Wavreille*, 1860 (Cornet-Paulus).
- VAVRELLE (LA HAUTE-), f. détr. c^m de Sivry-sur-Ante. — *La Grant Wavreille*, 1366 (arch. nat. P 184, 20). — *La maison de la Haute-Wavreille*, 1419 (*ibid.* P 184, 2).
- VAVRELLES (LES), bois, c^m de Comblizy. — *Les bois du lieu dit Waverelles*, 1511 (arch. nat. P 181, 2). — *Oudit terroir de Coublizy, une forest nommée les Waverelles*, 1515 (*ibid.* P 181, 4).
- VAVRY, lieu-dit, c^m d'Oger.
- VEAU-NOYÉ (RU DU), affl. de l'Auve; arrose le finage de Saint-Mard-sur-Auve.
- VEILLARZY, lieu-dit, c^m de Cernay-en-Dormois.
- VEINERIES (LES), lieu-dit, c^m de Saint-Remy-en-Bouzemont.
- VELIE, lieu-dit, c^m du Fresne.
- VELISIÈRE (LA), c^m d'Épernay.
- VELYE, c^m de Vertus. — *Veleis*, v. 1252 (arch. nat. J 193, 56). — *Velix*, 1616 (*ibid.* P 189, 56). — *Velie*, XVIII^e siècle (Cassini).
- En 1789, Velye faisait partie de l'élection de Châlons et suivait la coutume de Vitry. Son église paroissiale, diocèse et doyenné de Châlons, était dédiée à saint Jean-Baptiste; le chapitre de Notre-Dame-en-Vaux présentait à la cure.
- VENDIÈRES, moulin détr. c^m de Courlandon. — *Molendinum de Venderia*, 1156 (cart. d'Igny, f^o 10 r^o). — *Molendinum de Venderis inter Brolium et Courlandon*, 1234 (cart. de Saint-Remy de Reims, p. 124). — *Le moulin de Vendières*, 1302 (S.-Denis de Reims, l. V). — *Les ventaues de Vendières*, 1323 (cart. d'Igny, f^o 82 r^o). — *Le moulin de Vendeires, séant au-dessous de l'abbaye d'Ormont*, 1352 (S.-Denis de Reims, l. Courlandon). — *Le lieu appelé la Maison de l'Aene, autrement nommé le moulin de Vandières*, 1776 (arch. nat. Q¹ 654).
- VENISE, f. c^m de la Neuville-au-Pont.
- VENISE, une des anciennes mairies de Reims. — *La mairie de Venice*, 1433 (arch. nat. Q¹ 656). — *La mairie de Venise*, 1573 (*ibid.*).
- VENTE (BOIS DE LA), c^m d'Aougnay.
- VENTEAUX (LES), h. c^m de Montigny-sur-Vesle. — *Ventalli molendini de Voisin*, 1220 (cart. d'Igny, f^o 58 v^o). — *In territorio de Brolio desuper les Ventaues*, 1252 (*ibid.* f^o 65 v^o). — *Le moulin aus Ventaues*, 1311 (*ibid.* f^o 80 v^o). — *Les ventaues de Voisins, molendinum de Ventallis*, 1323 (*ibid.* f^o 82 r^o). — *Le moulin des Ventaules près de Jonchery*, 1475 (arch. lég. de Reims, statuts, t. I, p. 806). — *Le moulin des Ventaues*, 1554 (chap. de Reims, c. 20). — *Le moulin des Vantaues*, 1776 (arch. nat. Q¹ 654).
- VENTE-JOLIE (LA), f. c^m de Verdon (Cassini).
- VENTELAY, c^m de Fismes. — *Ventilais*, v. 877 (miracula S. Dionysii, l. III, c. 5). — *Ventelium*, comm.

du XI^e siècle (polypt. de S.-Remy de Reims). — *Gentiliacus vicus* [lis. *Ventiliacus*], 1032 (cart. de S.-Martin d'Épernay, p. 113). — *Ventiliacum*, 1082 (Du Plessis, hist. de l'égl. de Meaux, t. II, p. 12). — *Ventiliacum*, 1123 (arch. adm. de Reims, t. I, p. 275). — *Ventiliacus*, 1130 (cart. de S.-Martin d'Épernay, p. 124). — *Ventileium*, 1148 (*ibid.* f° 1, p. 321). — *Ventelai*, 1160 (S.-Thierry, c. 7, l. 50). — *Vantelai*, v. 1222 (livre des vassaux de Champ.). — *Venteliacum*, 1260 (cart. d'Igny, f° 113 v°). — *Vantelay*, v. 1300 (extenta Camp. Châtillon). — *Ventheleyum*, 1303-1312 (arch. adm. de Reims, t. II, p. 1057). — *Ventelay*, 1392 (arch. nat. P 181, 133). — *Vantelets*, 1683 (*ibid.* P 220, 32). — *Vantelay*, 1738 (*ibid.* P 230, 61). — *Ventelet*, 1761 (S.-Thierry, c. 3, l. 11).

En 1789, Ventelay était compris dans l'élection de Reims et suivait la coutume de Vitry. Son église paroissiale, diocèse de Reims, doyenné d'Hermonville, était dédiée à saint Remy; l'archevêque de Reims présentait à la cure.

VENTEUIL, c^m d'Épernay. — *Ventoilum*, comm. du XI^e siècle (polypt. de S.-Remy de Reims). — *Ventolium*, 1201 (cart. B du chap. de Reims, f° 555 v°). — *Ventueil*, XIII^e siècle (Amour-Dieu). — *Wanteuil*, *Vanteuil*, v. 1300 (extenta Campanie, Châtillon). — *Ventheuil*, 1447 (arch. nat. P 181, 158). — *Ventheil*, *Ventheuil*, *Vantheuil*, 1511 (*ibid.* P 181, 1). — *Vanteul*, 1519 (*ibid.* P 162, 122). — *Ventheuil-sur-Marne*, 1538 (*ibid.* P 162, 135). — *Vantelium*, 1571 (arch. lég. de Reims, statuts, t. II, p. 771). — *Vanteul*, 1603 (arch. nat. P 162, 183). — *Venteul-sur-Marne*, 1631 (*ibid.* P 167, 31). — *Ventheil*, 1680 (*ibid.* Q' 674).

Venteuil faisait partie, en 1789, de l'élection et suivait la coutume de Vitry. Son église paroissiale, diocèse de Soissons, doyenné de Châtillon, était consacrée à sainte Geneviève; le chapitre de l'église cathédrale de Soissons présentait à la cure.

VER (RU DE), affl. de la Suippe; arrose le territoire de Warmeriville.

VERBERY, lieu-dit, c^m de Brouillet.

VERDERIE (LA), lieu-dit, c^m de Corrobert.

VERDEY, c^m de Sézanne. — *Verdi*, *Verdeium*, v. 1252 (arch. nat. J 195, 96). — *Verdeyum*, *Verdy*, 1294 (Montier-la-Celle, l. 33). — *Verde*, 1349 (S.-Julien de Sézanne, c. 4 bis). — *Verdey*, 1367 (Montier-la-Celle, l. 33). — *Verde-les-Sézanne*, 1392 (*ibid.*). — *Verdet*, 1493 (*ibid.*).

Verdey était compris, en 1789, dans l'élection de Sézanne et suivait la coutume de Meaux. Son église paroissiale, diocèse de Troyes, doyenné de

Sézanne, était dédiée à saint Quentin; l'évêque de Troyes en avait la collation.

VERDON, c^m de Montmirail. — *Verdon*, 1162 (Andecy). — *Vardon*, 1171 (*ibid.*). — *Vardun*, 1200 (arch. nat. KK 1064, f° 240 r°). — *Verdun*, v. 1222 (livre des vass. de Champ.). — *Wardon*, v. 1300 (extenta Campanie, Château-Thierry). — *Vuardon*, 1553 (cart. de Coincy, p. 588).

Verdon faisait partie, en 1789, de l'élection de Château-Thierry et suivait la coutume de Vitry. Son église paroissiale, diocèse de Soissons, doyenné d'Orbais, était consacrée à saint Maclou; les religieux d'Orbais présentaient à la cure.

VERDONCEL, h. détr. c^m de Verdon. — *Vardoncel*, 1399 (arch. nat. P 180, 100).

VERDONNELLE (LA) OU RUISSEAU DE LA FONTAINE-NOIRE, riv. affl. de la Dhuis; prend naissance sur le finage de Champaubert-la-Bataille, arrose les finages de Margny et de Verdon, et entre ensuite dans le département de l'Aisne où il joint la Dhuis sur le territoire de Montigny-lez-Condé. — *Ru de Verdon*, 1464 (cart. de Coincy, p. 545). — *Ru du Vuardon*, 1553 (*ibid.* p. 588). — *Rivière de Verdon*, 1832 (état-major).

VERGER (LE), fief, c^m d'Allemant. — *Au terroir dudit Allemans y a un fief appelé le Verger*, 1606 (arch. nat. P 178, 98). — *Le fief du Verger, à Allemant*, 1774 (*ibid.* Q' 678).

VERGOMBAULT, anc. loc. voisine de Louvois. — *Vergombault*, 1629 (arch. nat. P 191, 7).

VERMANDOIS (LE), anc. lieu-dit, c^m de Sermiers, près de Cosson. — *Les grosses dixmes du dit lieu [de Cosson] dans toute l'étendue du terroir qu'on appelle le Vermandois*, 1715 (revenus de S.-Nicaise, t. I, p. 67).

VERMOULIN (LE), lieu-dit, c^m de Condé-sur-Marne.

VERNANCOURT, c^m d'Heiltz-le-Maurupt. — *Warnancourt*, 1131-1142 (chap. de Châl. a. 4, l. 21). — *Warnocurt*, 1217 (la Neuville, c. 5). — *Warnencurt*, 1223 (*ibid.* l. 8). — *Varnancourt*, 1244 (S.-Pierre-aux-Monts, c. 18). — *Warnancuria*, 1303 (*ibid.* c. 19). — *Warnencurt*, 1373 (chap. de Châl. a. 6, l. 64). — *Warnencuria*, 1400 (Hautefontaine, c. 1). — *Warnancourt*, 1403 (chap. de Reims, l. 39). — *Varnancuria*, 1405 (pouillé du dioc. de Châl. f° 77 v°). — *Vernencourt*, 1508 (arch. nat. P 207, 7). — *Vernencuria*, 1542 (taxe du dioc. de Châl. p. 229). — *Varnencourt*, 1572 (arch. nat. P 183, 9). — *Vernencour* 1722 (*ibid.* P 223, 300). — *Vernencurtia*, 1755 (chap. de Châl. a. 1, l. 56).

Vernancourt faisait partie, en 1789, de l'élection

- de Châlons et suivait la coutume de Vitry. Son église paroissiale, diocèse de Châlons, doyenné de Possesse, était consacrée à saint Martin; le chapitre de l'église cathédrale de Châlons présentait à la cure.
- VERNAUXFAYS**, f. c^{me} d'Éclaires. — *Bois de Vernauxfays* [bois], xviii^e siècle (Cassini). — *Vernaux-Fays*, 1838 (état-major). — *Vernonfays*, 1860 (Cornet-Paulus).
- VERNAY**, lieu détr. et bois, c^{me} de Nanteuil-la-Fosse. — *Nemus quod ad Nantolium pertinet*, 1120 (S.-Denis de Reims, l. Vernay). — *Un bos que on dit de Vernay*, 1335 (*ibid.*). — *Les bois de Vernay*, 1352 (*ibid.* P 182, 254). — *Le Vernay*, 1387 (chap. de Reims, l. 45). — *Vernay in Montana Remensi*, avant 1400 (nécol. de l'égl. de Reims, p. 67, 68).
- VERNEAU**, f. c^{me} de Châtrices. — *Vernou*, 1128 (S.-Remy de Reims, l. 59). — *Altare de Vernou*, 1138 (cart. B de S.-Remy de Reims, p. 75). — *Ecclesia de Vernol*, 1154 (arch. adm. de Reims, t. I, p. 330). — *Verno*, 1197 (Châtrices). — *In atrio de Veteri Vernou*, 1206 (S.-Remy de Reims, l. 395). — *Vernauld*, 1847 (lieux habités). — *Vernault*, 1860 (Cornet-Paulus).
- VERNEUIL**, c^{me} de Dormans. — *Vernolium*, 1135 (Du Plessis, hist. de l'égl. de Meaux, t. II, p. 28). — *Vernoilum*, 1138 (cart. de S.-Jean-des-Vignes, f^o 33 r^o). — *Vernoil*, 1148 (arch. adm. de Reims, t. I, p. 321). — *Vernolum*, 1159 (cart. d'Igny, f^o 17 r^o). — *Vernuel*, 1207 (Longau, c. 4). — *Vernueil*, v. 1222 (livre des vass. de Champ.). — *Vernuiel*, *Vernuol*, v. 1274 (arch. nat. J 202, 45). — *Vernuil-sur-Marne*, *Verneull*, *Vernueull*, 1388 (*ibid.* P 180, 116). — *Verneil-sur-Marne*, *Ve[r]neul*, 1394 (*ibid.* P 208, 6). — *Ve[r]neuil-sur-Marne*, 1395 (*ibid.* P 162, 51). — *Vernieil-sur-Marne*, 1412 (*ibid.* P 162, 167). — *Vernoil lez ledit Vincelles*, 1457 (*ibid.* P 161, 199). — *Verneul*, 1461 (*ibid.* P 162). — *Haut et Bas Verneuil*, 1860 (Cornet-Paulus, p. 228).
- En 1789, Verneuil était compris dans l'élection d'Épernay et suivait la coutume de Vitry. Son église paroissiale, diocèse de Soissons, doyenné de Châtillon, était dédiée à saint Martin; l'évêque de Soissons présentait à la cure.
- VERNEUIL (BAS-)**, h. c^{me} de Verneuil.
- VERNEUIL (HAUT-)**, h. c^{me} de Verneuil.
- VÉRONNERIE (LA)**, lieu-dit, c^{me} de Montmort.
- VERPIGNON (LE)**, f. c^{me} de Ventelay. — *Verpignan*, xviii^e siècle (Cassini). — *Le Vert-Pignon*, 1847 (lieux habités). — *Verpignon*, 1860 (Cornet-Paulus).
- VERPILLIÈRE (LA)**, f. c^{me} de Saint-Chéron. — *La Verpillière*, xviii^e siècle (Cassini). — *La Varpilière*, *Verpilliers*, 1660 (Cornet-Paulus).
- VERPIS OU DE LA COUTURE (RUISSEAU DE)**, c^{me} de Prouilly.
- VERRERIE (LA)**, f. c^{me} de Cheminon-la-Ville. — *Le gaignaige de la Verrerie*, 1547 (Cheminon, c. 1). — *La cense de la Verrerie-lez-Cheminon*, 1597 (*ibid.*). — *Verrerie*, xviii^e siècle (Cassini).
- VERRERIE (LA)**, verrerie et tourb. c^{me} de Coizard-Joches. — *La Verrerie de Saint-Gond*, 1847 (lieux habités). — *La Verrerie-Saint-Gond*, 1860 (Cornet-Paulus).
- VERRERIE (LA)**, lieu-dit, c^{me} de Rieux.
- VERRIÈRES**, c^{me} de Sainte-Menehould. — *Veriers*, 1132 (dioc. anc. de Châl. t. II, p. 445). — *Verrerie*, 1140 (Montiers, c. 1). — *Verreries*, v. 1222 (livre des vass. de Champ.). — *Verreres*, 1248 (liber pontif. f^o 462 v^o). — *Verièrre*, 1651 (évêché de Châl. c. 9). — *La Verrière*, 1687 (arch. nat. P 167, 357). — *Verrier*, 1700 (*ibid.* P 222, 179). — *Verrière*, 1702 (*ibid.* P 223, 19). — *Verrières*, 1722 (*ibid.* P 223, 265).
- En 1789, Verrières faisait partie de l'élection de Sainte-Menehould et était régi par la coutume de Reims. Son église paroissiale, diocèse de Châlons, doyenné de Sainte-Menehould, était consacrée à saint Didier; l'abbé de Montiers-en-Argonne présentait à la cure.
- VERSUIL**, f. c^{me} de Margerie. — *Versuel*, *Versuel*, 1135 (Andecy, c. 9). — *Capella de Verzol*, 1175 (arch. de l'Aube, G 650). — *Verzeoil*, 1196 (Andecy, c. 9). — *Vercoolum*, 1222 (arch. nat. KK 1164, f^o 386 r^o). — *Vercioil*, v. 1274 (*ibid.* J 202, 45). — *Versueil*, xviii^e siècle (Cassini). — *Verset*, 1862 (Guérard, p. 601).
- VERTBOIS (LE)**, fief, à Grauves. — *Le fief du Vertbois assis en ladite seigneurie [de Graullec]*, 1573 (arch. nat. P 181, 116).
- VERTES-VOIES (LES)**, f. c^{me} de Sainte-Menehould. — *Vertevoies*, xviii^e siècle (Cassini).
- VERT-LA-GRAVELLE**, c^{me} de Vertus. — *Villa quæ dicitur Verna, in pago Vertudense*, v. 818 (Flodoard, l. II, c. 19). — *Vadium sub Tolone*, 1124-1130 (cart. d'Oyes, f^o 19 v^o). — *Vere*, comm. du xiii^e s^e (cart. de N.-D. de Paris, t. I, p. 145). — *Ver lez la Gravelle*, 1508 (arch. nat. P 207, 12). — *Vert*, 1605 (*ibid.* P 190, 56). — *Verd*, 1633 (lieux régis par la cout. de Vitry). — La Gravelle est le nom d'un écart de la c^{me} de Vert.
- En 1789, Vert-la-Gravelle était compris dans l'élection de Châlons et suivait la coutume de Vitry. Son église paroissiale, diocèse de Châlons,

doyné de Vertus, était dédiée à saint Pierre; le prieur de Gaye présentait à la cure.

VERTUELLE, f. c^{me} de Louvois. — *Fons certusque locus... qui Virtus dictus jacet ad tria millia passus* [du monastère d'Avenay], xi^e siècle (office de Sainte-Berthe, apud Bolland. t. I, mai, p. 112). — *In alia [villa] que vocatur Virtuella*, 1178 (S.-Basle, c. 2, l. 25). — *Vertuele*, 1208 (S.-Remy, l. 411). — *Vertueil*, v. 1300 (extenta Campanie, Louvois). — *Vertuelle*, 1352 (arch. nat. P 181, 31). — *Vertuelles*, 1384 (*ibid.* P 281, 105). — *Vertuel*, xviii^e siècle (Cassini).

Le nom *Vertuelle* est un diminutif du nom *Vertu* par lequel on désigna d'abord cette localité.

VERTUS, arrond. de Châlons-sur-Marne. Chef-lieu du *pagus Vertudensis*, 696 (Pardessus, diplomata, t. II, p. 238). — *Virtudis*, v. 948 (Flodoard, l. IV, c. 2). — *Villa Virtutis*, 977 (hist. des comtes de Champagne, t. I, p. 455). — *Virtuensis ecclesia*, 1111 (Gall. christ. t. X, c. 161). — *Municipium Vertudense*, 1120 (Barthélemy, essai sur les abb. du dép. de la Marne, p. 70). — *Castrum Virtutum*, 1123 (arch. adm. de Reims, t. I, p. 273). — *Rainerus, canonicus Virtuensis*, 1128 (cart. de Toussaints, f^o 29 v^o). — *Virtuti*, 1133 (bibl. de l'école des chartes, iv^e série, t. IV, p. 185). — *Abbas Virtuacensis*, 1147-1151 (cart. de Montiers, 9905, f^o 26 v^o). — *Virtuense castellum*, 1163 (Vinets, c. 5). — *Virtus*, v. 1172 (feoda Campanie, n^o 83). — *Vertu, Vertus, Vertuz*, v. 1222 (livre des vass. de Champ.). — *Vertus en Champagne*, 1308 (S.-Pierre-aux-Monts, c. 6, l. 12). — *Virtudum*, 1675 (Valois, notitia Gall. p. 614).

Vertus faisait partie, en 1789, de l'élection de Châlons et suivait la coutume de Vitry. C'était le chef-lieu d'un doyné du diocèse de Châlons, correspondant à l'ancien *pagus* ou *comitatus Vertudensis*. Son église paroissiale était consacrée à saint Martin; l'abbé de Notre-Dame de Vertus présentait à la cure.

VERTUS (BOIS DE), forêt, c^{me} de Vertus, Soulières et Givry-lez-Loisy. — *Silva de Fageto?* 1224 (liber principum, f^o 300 v^o).

VERTUS (PAYS OU COMTÉ DE), l'une des divisions de la *civitas Catalaunorum* à l'époque franque; elle devait son nom à la ville de Vertus qui en était le chef-lieu. — *Pagus Vertudensis*, 696 (Pardessus, diplomata, t. II, p. 238). — *Pagus Vertudensis*, 813 (Gallia christ. t. XIV, col. 18). — *Pagus Virtudensis*, 844 (cart. du chantre Guérin, f^o 6 v^o). — *Virtudisus*, 853 (capitul. de Servais).

Le *comitatus Vertudensis*, annexé dès 977 aux états

des comtes de Troyes, plus tard comtes de Champagne, en fut détaché en 1361 par le roi Jean pour former un nouveau comté de Vertus qui subsista jusqu'à la Révolution et qui, outre les châtelainies de Vertus et de Moymer (aujourd'hui Mont-Aimé), comprenait aussi les châtelainies de Rosnay (au diocèse de Troyes) et de la Ferté-sur-Aube (au diocèse de Langres).

VERTUS (RU DE), affl. de la Berle; arrose les finages de Voipreux et de Vertus.

VERZENAY, c^{me} de Verzy. — *Viridunacus*, 849-857 (Hincmariopera, t. II, p. 839). — *Vercenaicum*, 1215 (cart. de S.-Nicaise, f^o 81 r^o). — *Verzenaicum*, 1218 (cart. B du chapitre de Reims, f^o 651 v^o). — *Verzenai*, 1223 (S.-Basle, l. 27). — *Verdenai*, v. 1252 (arch. nat. J 202, 47). — *Verdenaicum*, v. 1260 (nécr. de l'égl. de Reims, p. 68). — *Verzeneium, Versenaicum*, 1271 (S.-Basle, l. 31). — *Verzena*, 1274 (*ibid.* c. 8). — *Versenai*, 1293 (*ibid.* l. 27). — *Verdenay*, 1346 (arch. adm. de Reims, t. II, p. 111). — *Vrezenay*, 1385 (arch. nat. P 30).

Verzenay était compris, en 1789, dans l'élection et suivait la coutume de Reims. Son église paroissiale, diocèse de Reims, doyné de Vesle, était consacrée à saint Pierreès Liens; le tournaire du chapitre métropolitain présentait à la cure.

VERZET, f. c^{me} de Reims-la-Brûlée. — *Virziacum*, 1122-1126 (S.-Pierre-aux-Monts, c. 20). — *Verziacum*, 1141 (Gall. christ. t. X, c. 172). — *Verzeium*, 1173 (cart. de Châlons, copie Gaignières, p. 80). — *Verzei*, 1174 (Moncelz, c. 3). — *Verzi*, 1213 (Cheminon, c. 20). — *Verset*, 1633 (lieux régis par la cout. de Vitry).

VERZY, arr. de Reims. — *Virziacum, Virziacum vicus*, v. 948 (Flodoard, l. II, c. 1 et 3). — *Virziacum*, 956 (Marlot français, t. II, p. 836). — *Viridiacum*, 1090 (S.-Basle, c. 1, l. 1). — *Verzi*, (Vinets, c. 5). — *Verzeium*, 1167 (dioc. anc. de Châl. t. II, p. 400; on a imprimé *Verzeium*). — *Villa que vocatur Verziaca*, 1171 (S.-Basle, l. 25). — *Verziacum*, 1198 (cart. de l'archev. de Reims, f^o 29 v^o). — *Verdi subtus Sanctum Basolum*, v. 1252 (arch. nat. J 202, 47). — *Versium*, 1267 (S.-Basle, l. 28). — *Versi*, 1346 (*ibid.* l. 12). — *Versy*, 1400 (arch. nat. P 182, f^o 81 v^o). — *Vresy*, 1456 (*ibid.* Q¹ 655; S.-Basle). — *Vresy*, 1542 (S.-Basle, c. 10). — *Vierzy*, 1608 (*ibid.* l. 46).

Verzy faisait partie, en 1789, de l'élection et suivait la coutume de Reims. Son église paroissiale, diocèse de Reims, doyné de Vesle, était

dédiée à Notre-Dame; l'abbé de Saint-Basle de Reims présentait à la cure.

VÉSIGNEUL-SUR-COOLE, c^{de} d'Écury-sur-Coole. — *Visinolum*, 1131-1142 (cart. de Touss. f^o 15 r^o). — *Vezigneul*, 1187 (cart. d'Huirois, p. 212). — *Visinol*, 1188 (Vinets, c. 5). — *Wisinol*, *Visenol*, 1188 (*ibid.* c. 2, cartul.). — *Visignuel*, 1225 (Touss. c. 14). — *Visignolium*, *Visignuel en Champagne*, 1250 (Cheminon, c. 1). — *Vesinol*, *Veseinol*, XIII^e siècle (cart. de Cheminon, f^o 14 et 35 r^o). — *Vesigneul-sur-Coole*, 1348 (Vinets, c. 5). — *Vezigneul-sur-Coole*, 1366 (arch. nat. Q¹ 681, f^o 67 v^o). — *Vezineul*, 1406 (Touss. c. 14). — *Vezigneulx*, 1570 (*ibid.* c. 16). — *Vesigneux*, 1605 (arch. nat. P 190, 56, f^o 1 v^o). — *Vesigneu*, 1626 (*ibid.* P 215, 36). — *Vezineux*, 1728 (lieux régis par la cout. de Châl.). — *Vesigneux*, 1734 (arch. nat. Q¹ 681).

En 1789, Vésigneul-sur-Coole était compris dans l'élection de Châlons et suivait la coutume de Vitry. Son église paroissiale, annexe de celle de Faux-sur-Coole, diocèse et doyenné de Châlons, était consacrée à saint Étienne.

VÉSIGNEUL-SUR-MARNE, c^{de} de Marson. — *Vesinuel*, 1153-1161 (cart. A. de S.-Remy, p. 639). — *Visinolum*, 1197 (dioc. anc. de Châl. t. I, p. 365). — *Visinoil*, 1213 (S.-Pierre-aux-Monts, c. 12). — *Vesigneul-sur-Marne*, 1240 (Cheminon, c. 1). — *Vesignol*, 1253 (cart. A de Saint-Remy, p. 637). — *Vesignolium*, *Vezignuel*, 128. (arch. nat. G 668¹). — *Vesigneul qui siet delès Poigney*, 1302 (chap. de Châlons, arm. 6, l. 54). — *Vezinuel super Maternam*, 1348 (S.-Pierre-aux-Monts, c. 13). — *Vesigneuil*, 1349 (chap. de Chal. arm. 1, l. 45). — *Vizegneuil*, 1374 (S.-Pierre-aux-Monts, c. 13). — *Visogneul*, 1376 (chap. de Châl. a. 1, l. 45). — *Vesigneul*, 1384 (arch. adm. de Reims, t. III, p. 668). — *Vezignolium*, 1405 (pouillé de Châl. f^o 74 r^o). — *Vezigneul-sur-Marne*, 1464 (évêché de Châl. c. 16). — *Vizigneul*, 1487 (S.-Pierre-aux-Monts, c. 2). — *Vezigneul-sur-Marne*, 1464 (évêché de Châl. c. 16). — *Vesigneul*, 1552 (S.-Pierre-aux-Monts, c. 13). — *Vesigneulx-sur-Marne*, 1782 (évêché de Châl. c. 7). — *Vesigneux-sur-Marne*, XVIII^e siècle (Cassini).

En 1789, Vésigneul-sur-Marne faisait partie de l'élection et suivait la coutume de Châlons. Son église paroissiale, diocèse de Châlons, doyenné de Bussy-le-Château, était dédiée à saint Nicolas; l'évêque de Châlons présentait à la cure.

VESLE (LA), riv. affl. de l'Aisne; prend naissance à Sommevesle, passe à Reims et sort du département

après avoir traversé Fismes; elle se jette dans l'Aisne à Condé-sur-Aisne (Aisne). — *Vitula*, v. 850 (polypt. de S.-Remy). — *Vidula*, v. 948 (Flodoard, l. II, c. 7). — *Vidola*, v. 1220 (Guill. le Breton, Philippide, l. IX). — *Veela*, 1324 (arch. adm. de Reims, t. III, p. 380). — *Velle*, 1328 (*ibid.* t. III, p. 547). — *Veelle*, 1337 (*ibid.* t. II, p. 777). — *Veesle*, 1384 (arch. nat. P 28, 27). — *Véle*, XVIII^e siècle (Cassini).

VESLE (DOYENNÉ DE), l'un des dix doyennés de l'archidiaconé de Champagne au diocèse de Reims. — *Decanatus de Vidula*, 1346 (Varin, arch. adm. de Reims, t. II, p. 1116). — *Doyenné de Veela*, 1363 (*ibid.* t. III, p. 279).

VESLE, h. c^{de} de Fismes.

VESSERIE (LA), lieu-dit, c^{de} de Festigny-les-Hameaux.

VEUVE (LA), c^{de} de Châlons-sur-Marne. — *Vidua*, 865 (cart. du chantre Guérin). — *Domus canonicorum Vidue*, 1132 (dioc. anc. de Châl. t. I, p. 395). — *Laveve*, 1189 (Vinets, c. 5). — *Vova*, v. 1222 (livre des vass. de Champ.). — *La Trinité de la Veve*, 1257 (arch. nat. J 198, 101). — *La Vefve*, 1369 (S.-Menge, 8). — *La Vesve*, 1375 (arch. nat. Q¹ 673). — *La Wuefve*, 1380 (chap. de Reims, l. Vauclerc). — *La Veufve*, 1503 (Barthélemy, hist. de Châl. p. 47). — *Laveuve*, 1804 (ann. de l'an XIII, p. 59).

La Veuve était compris, en 1789, dans l'élection et suivait la coutume de Châlons. Son église paroissiale, diocèse de Châlons, doyenné de Bussy-le-Château, était consacrée à sainte Marie-Madeleine; l'abbé de Toussaints présentait à la cure.

VEUVE (RU DE LA), affl. de la Marne; arrose les territoires de la Veuve et d'Aigny.

VÉZIER (LE), c^{de} de Montmirail. — *Verzeium*, 1174 (pouillé de Troyes, p. 338). — *Verzé*, 1177 (S.-Julien de Sézanne, au dos d'une charte). — *Verzeium*, 1221 (*ibid.*). — *Verzi*, v. 1222 (livre des vass. de Champ.). — *Verziacum*, v. 1252 (arch. nat. J 195, 96). — *Vereium*, 1407 (pouillé de Troyes, 338). — *Vereyem*, 1457 (*ibid.* N 100). — *Vézier*, 1751 (arch. nat. Q¹ 678).

En 1789, le Vézier faisait partie de l'élection de Coulommiers et suivait la coutume de Meaux. Son église paroissiale, diocèse de Troyes, doyenné de Sézanne, était dédiée à saint Leu et à saint Gilles; l'abbé de Rebaix présentait à la cure.

VÉZIER (RU DU), affl. du Grand-Morin; arrose le finage du Vézier.

VIANNERIES (LES), lieu-dit, c^{de} des Mesneux.

VICOBERNUS, nom latin d'une localité disparue du comté (carolingien) de Vertus. — *In pago Virtudense*,

- villa que Vicobernus appellatur*, 865 (cart. du chantre Guérin, f° 10 r°).
- VICOMTÉ (LA), f. dép. de la seigneurie de Tramery. — *Une ferme appelée la Vicomté, consistant en une grange, jardin, etc.*, 1753 (chap. de Reims, l. Tramery).
- VICOMTÉ (LA), mm. c^{ns} de Verneuil.
- VICOMTÉ-DES-CHEVALIERS (LA), fief, c^{ns} de Villeneuve-Renneville-Chevigny. — *Le fief, terre et seigneurie de Villeneuve, anciennement appelé la Vicomté des Chevaliers*, 1673 (arch. nat. Q¹ 681).
- VIDAME (FIEF DU), à Allemant. — *Ung autre fief, du Vidame*, 1375 (arch. nat. P 202, 172).
- VIDAME (CENSE DU), c^{ns} de Courtisols, mentionnée en 1693 (dioc. anc. de Châl. t. I, p. 278).
- VIDAMES (LES) ou BLAMONT, écart, c^{ns} de Bussy-le-Château (Guérard, p. 11).
- Le nom de ce lieu doit être rapproché de celui de « Château-le-Vidame » que portait jadis l'une des forteresses assises sur les *mottes* de Bussy et mentionnées dans les aveux de la seigneurie de Bussy, rendus au roi en 1509 et en 1516 (arch. nat. P 184, 78 et 80).
- VIDAMES (LES), h. c^{ns} de Tréfolz. — *Ung lieu et terroir appelé la Grange des Vidames, en la paroisse dudit Tréfolz*, 1547 (chap. de Sézanne, c. 7).
- VIDE-BOUILLON, écart, c^{ns} de Brimont (Cornet-Paulus).
- VIÉL-DAMPPIERRE (LE), c^{ns} de Dommartin-sur-Yèvre. — Ce village doit son nom de *Dampierre* à son église paroissiale placée sous l'invocation de saint Pierre; l'épithète *Viél* le distingue de Dampierre-le-Château qui, éloigné de 6 kilomètres seulement, était, dès le milieu du XII^e siècle, la résidence du « comte de Dampierre », le plus puissant seigneur de l'ancien comté d'Atenois. Selon toute apparence, le Viél-Dampierre portait primitivement le nom de *Stadunum* duquel est formé celui de l'Atenois (*pagus Stadunensis*). — *Capella castrî Domni Petri in Estanneio*, 1144 (cart. de Saint-Martin-des-Champs, LL 1351, f° 7 v°). — *Ecclesia de Veteri Dampetro*, 1147 (*ibid.* f° 9 r°). — *Vetus Dampetro*, 1154-1161 (cart. de Montiers, 10946, f° 20 r°). — *Vetus Damperr.* 1164-1167 (*ibid.* f° 7 v°). — *Vetus Dampierre*, v. 1180 (*ibid.* f° 34 v°). — *Vetus Domnapetra*, 1197 (Châtrices). — *Vetus Dampetra*, 1225 (cart. de Montiers, 10946, f° 38 v°). — *Le Viéz-Dampierre*, 1237 (Montiers, c. 4). — *Dampetra Vetus*, 1243 (*ibid.* c. 2). — *Viéz-Dampierre*, v. 1300 (extenta Campanie, S^{te}-Menehould). — *Le Viés-Dampierre*, 1392 (arch. nat. P 184, 94). — *Le Viél-Dampierre*, 1414 (*ibid.* P 161, 15 bis). — *Le Viél-Dampierre*, 1478 (*ibid.* P 161, 39). — *Le Viél-Dampierre*, 1498 (*ibid.* P 161, 229). — *Le Viél-Dampierre*, 1509 (*ibid.* P 207, 13). — *Viél-Dampierre*, 1538 (*ibid.* P 184, 94). — *Viél-Dampierre*, 1554 (*ibid.* P 162, 364). — *Vidampierre, Vidempierre*, 1602 (*ibid.* P 183, 85). — *Le Viéux-Dampierre*, 1662 (dioc. anc. de Châl. t. I, p. 287). — *Vieille-Dampierre*, 1685 (arch. nat. P 221, 51). — *Vieux-Dampierre*, 1722 (*ibid.* Q¹ 661).
- En 1789, le Viél-Dampierre était compris dans l'élection de Sainte-Menehould et suivait la coutume de Vitry. Son église paroissiale, diocèse de Châlons, doyenné de Possesse, était consacrée à saint Pierre et à saint Paul; l'abbé de Châtrices présentait à la cure.
- VIÉLLE-AFFINERIE (LA), anc. m^{ns}, c^{ns} de Baye. — *Le molin de la Vieille-Affinerie*, 1515 (Andecy, c. 6).
- VIÉLLE-ANDECY, f. c^{ns} de Villevenard. — *Vetus Andecium*, 1131 (Andecy). — *Andecys Vetus*, XIII^e s^e (*ibid.* c. 1, au dos d'un titre de 1225). — *La Vieille-Andecys*, 1488 (*ibid.* c. 10). — *Le Viél-Andecis*, 1515 (*ibid.* c. 6). — *La Vieille-Andecis*, 1526 (*ibid.* c. 3, f° 5 r°). — *La Vieille-Andecy*, 1547 (*ibid.* c. 6). — *Vieille-Andecy*, v. 1700 (*ibid.* c. 4). — *Vieux-Andecy*, XVIII^e siècle (Cassini). — *Vieils-Andecys*, 1860 (Cornet-Paulus).
- VIÉLLE-BORDE (LA), lieu-dit, c^{ns} de Pringy.
- VIÉLLE-CENSE (LA), lieu-dit, c^{ns} de Venteuil.
- VIÉLLE-COUR (LA), lieu-dit, c^{ns} de Margerie.
- VIÉLLE-COUR (LA), lieu-dit, c^{ns} de Rapsécourt.
- VIÉLLE-FERME (LA), lieu-dit, c^{ns} de Pierty.
- VIÉLLE-FONDERIE (LA), anc. m^{ns}, c^{ns} de Baye. — *La Vieille-Fonderie*, 1515 (Andecy, c. 6).
- VIÉLLE-FOULERIE (LA), lieu-dit, c^{ns} de Bazancourt.
- VIÉLLE-FOULERIE (LA), lieu-dit, c^{ns} d'Isles-sur-Suippe.
- VIÉLLE-FOULERIE (LA), écart, c^{ns} de Sarcy (Cornet-Paulus).
- VIÉLLE-GARENNE (LA), fief voisin de Souain. — *Le fief de la Vieille-Garenne et Prez-Borgnet*, 1723 (arch. nat. P 223, 171).
- VIÉLLE-GRANGE (LA), f. détr. c^{ns} de Troisfontaines. — *La cense de la Vieille-Grange de Troisfontaines*, 1592 (Chemignon, c. 7). — *Vieille-Grange*, XVIII^e siècle (Cassini).
- VIÉLLE-GRANGE (LA), lieu-dit, c^{ns} de Vavray-le-Petit.
- VIÉLLE-GRÉ (RU DE), affl. de la Varenne; arrose le finage d'Outines.
- VIÉLLE-LAITERIE (LA), lieu-dit, c^{ns} de Malmy.
- VIÉLLE-MAISON (LA), lieu-dit, c^{ns} de Pringy.
- VIÉLLE-MARNE (LA), nom que porte l'ancien lit de la Marne sur un certain nombre de points du département, notamment sur les finages de Norrois, de

- Frignicourt, d'Ablancourt et de Blacy. — *La Vielz-Marne*, 1538 (arch. nat. P 179, 103). — *Vieille-Marne*, 1665 (*ibid.* P 191^a, 43).
- VIEILLE-MARNE (LA), riv. affl. de la Marne; arrose les territoires d'Épernay, Mardeuil, Vauciennes et Boursault. — *Vetus Materna*, 980 (Mabillon, annales ordinis S. Benedicti, t. III, p. 722). — *La Vielz-Marne*, 1464 (cart. de Coigny, p. 527). — *La Vielz-Marne*, 1491 (arch. nat. P 181, 86). — *Rivière au terrouer dudit Boursault appelée la Vieille-Marne*, 1542 (*ibid.* P 181, 7).
- VIEILLE-PREZ (LA), fief, c^{de} de Dréonay. — *Audit Dronnay, un fief appelé la Vieille-Prez*, 1636 (arch. nat. P 215, 36).
- VIEILLERIES (LES), lieu-dit, c^{de} de Fleury-la-Rivière.
- VIEILLE-RIVIÈRE (LA), ruiss. c^{de} de Faux-Fresnay. — *Le ruisseau vulgairement appelé la Vieille-Rivière*, 1765 (arch. nat. Q¹ 683).
- VIEILLE-TANNERIE (A LA), lieu-dit, c^{de} de Fismes.
- VIEILLE-TANNERIE (LA), c^{de} de Souain.
- VIEILLE-TUILLERIE (LA), lieu-dit, c^{de} de Mutigny.
- VIEILLE-TUILLERIE, f. c^{de} de Possesse. — *La Thiullerie*, 1538 (cart. de Montiers, 9905, f^o 251 v^o).
- VIEILLE-TUILLERIE (LA), portion du hameau de la Vignette, c^{de} de Sainte-Menehould.
- VIEILLE-VILLE (LA), lieu-dit, c^{de} de Ripont.
- VIEILLE-VILLE, lieu-dit, c^{de} de Sivry-sur-Ante.
- VIEILLE-VILLE (LA), lieu-dit, c^{de} de Tilloy-Bellay.
- VIEILLE-VILLE, lieu-dit, c^{de} de Villers-en-Argonne.
- VIEIL-MOULIN, lieu-dit, c^{de} de Massiges. — *Le pré que on dit au Vielz-Moulin*, 1389 (arch. nat. P 183, 37). — *Ou lieu que on dit Vielz-Moulin de Massiges*, 1396 (*ibid.* P 208, 31).
- VIEIL-ORBÉVAL, f. c^{de} de Gizacourt. — *Urbana Vallis*, 1^{er} siècle (dioc. anc. de Châl. t. II, p. 174). — *Orvana Vallis*, 1132 (*ibid.* t. II, p. 445). — *Urbe-Ville*, v. 1222 (livre des vass. de Champ.). — *Grangia de Urbana Villa*, 1333 (S.-Pierre-aux-Monts, c. 68). — *Orbainval*, 1513 (Montiers, c. 2). — *Orbeval*, 1662 (dioc. anc. de Châl. t. I, p. 287). — *Orbaival*, 1766 (arch. nat. Q¹ 660). — *Orbaival-les-Moines*, xviii^e siècle (Casini).
- VIENNE (LA VILLE DE), nom donné par la tradition aux vestiges d'un établissement romain situé sur le finage de Maclaunay. Ce vocable est déjà indiqué, au milieu du xvii^e siècle, dans les notes de voyage de Du Buisson-Aubenay
Le lieu-dit *Rue de Vienné* rappelle le souvenir de cette localité romaine.
- VIENNE, m. détr. c^{de} de Sommeyèvre. — *Une maison, grange, pourprins, séans en la ville de Sommeyèvre*, appelée la maison de Vienné, 1399 (arch. nat. P 179, 17). — *Le fief de Vienné*, 1565 (*ibid.* P 179, 42). — *Le fief de Viennes*, 1597 (*ibid.* P 191, 21).
- VIENNE-LA-VILLE, c^{de} de Ville-sur-Tourbe. — *Villa Viasne super Axonam fluvium*, 1062 (cart. de Touss. f^o 1 v^o). — *Viaaxona*, 1131-1142 (Touss. c. 1). — *Viasna*, 1210 (Moiremont, c. 12). — *Viaxona*, 1290 (Touss. c. 7). — *Viaine*, 1311 (Moiremont, c. 12). — *Viasona*, 1346 (Varin, arch. adm. de Reims, t. II, p. 633). — *Viayne*, 1389 (arch. nat. P 183, 58). — *Viaxne*, 1409 (Moiremont, c. 12). — *Vyayne-la-Ville*, 1446 (Touss. c. 7). — *Viesne*, 1451 (Moiremont, c. 12). — *Vixane*, 1452 (*ibid.*). — *Viaine-la-Ville*, 1457 (Moiremont, c. 12). — *Viaxne-la-Ville*, 1475 (*ibid.*). — *Viaxona villa*, 1508 (*ibid.*). — *Viaisne-la-Ville*, 1510 (arch. nat. Q¹ 658). — *Viaxne-la-Ville*, 1534 (Touss. c. 7). — *Viesne, Vienné-la-Ville*, 1538 (*ibid.*). — *Vyaisne*, xvi^e s^e (*ibid.*).
- Vienné-la-Ville faisait partie, en 1789, de l'élection de Sainte-Menehould et suivait la coutume de Vitry. Son église paroissiale, diocèse de Reims, doyenné de Cernay-en-Dormois, était dédiée à saint Maurice; l'abbé de Toussaints présentait à la cure.
- VIENNE-LE-CHÂTEAU, c^{de} de Ville-sur-Tourbe. — *Viasna*, 1074 (Gallia christiana, t. XI, instr. 156). — *Castellum Viennense*, 1126 (arch. adm. de Reims, t. I, p. 281, note 1). — *Vianna*, 1150 (dioc. anc. de Châl. t. I, p. 398). — *Castrum Viennense*, 1154 (*ibid.* t. I, p. 329). — *Vienna*, 1176 (pr. de S.-Thomas). — *Vienné, Vienné, Viane, Viaisne*, v. 1222 (livre des vass. de Champ.). — *Viana, Viayne*, 1303-1312 (arch. adm. de Reims, t. II, p. 1101, 1102). — *Vienné-le-Chastel*, 1415 (pr. de S.-Thomas). — *Vienné-le-Château*, 1629 (arch. nat. Q¹ 661).
- Vienné-le-Château était compris, en 1789, dans l'élection de Clermontois et suivait la coutume de Clermont-en-Argonne. Son église paroissiale, diocèse de Reims, doyenné de Cernay, était consacrée à saint Pierre et à saint Paul; l'abbé de Saint-Remy de Reims présentait à la cure.
- VIENNE, vill. détr. aux environs de Noirliou. — *Altare de Vera*, 1148 (cart. de Montiers, 10946, f^o 1 r^o). — *Villa que Vera dicta fuit*, 1154-1161 (*ibid.* f^o 7 r^o). — Voy. OUTHIÈRE.
- VIÈNE (LA), riv. prend naissance sur le finage de Saint-Mard-sur-le-Mont et se jette dans la Marne sur celui de Changy. — *Vigera*, 878 (pancarte noire de S.-Martin de Tours, n^o 237). — *Veira*, comm. du 1^{er} siècle (polypt. de S.-Remy de Reims). —

- Fluvius Vera*, 1154-1161 (Montiers, c. 1). — *Ruysellus qui dicitur Vere*, 1253 (*ibid.*). — *La rivière de Veire*, 128. (arch. nat. Q¹ 668¹). — *Ripparia que vocatur vulgariè Veyre*, 1302 (Ulmo). — *Les rivières appelées de Ver et de Bugnon, venant d'Heilevesque et des Vavercoiz*, 1699 (arch. nat. Q¹ 666). — *La Verre*, 1860 (Cornet-Paulus).
- VIEUVILLE (LA), écart, c^{ns} de Réveillon.
- VIEUX-CHÂLONS (LE), oppidum gaulois, c^{ns} de la Cheppe. — *Vetus Catalaunum*, 850 (cart. du chantre Guérin, f^o 8 v^o). — *Les fossez, dolves . . . du Viel Châlons*, 1516 (arch. nat. P 184, 80). — *Le camp d'Atilla, nommé le Vieux-Chaâlons*, 1772 (*ibid.* Q¹ 671).
- VIEUX-CHÂLONS, lieu-dit, c^{ns} du Mesnil-Jez-Hurlus.
- VIEUX-CHÂLONS (LE), lieu-dit, c^{ns} de Mourmelon-le-Petit.
- VIEUX-CHASSON (LA), m. détr. c^{ns} de Srupt. — *Une place ou vallée appelée la Nault de Poyvre . . . en laquelle vallée est encloz une place, où souloit avoir mesonnaiges, appelée le Viel Chasson*, 1393 (Chemion, c. 16). — Voy. CAURE (LA), c^{ns} de Srupt.
- VIEUX-CHÂTELET (LE) et LE HAMEAU DU VIEUX-CHÂTELET, lieux-dits, c^{ns} de Villevénard.
- VIEUX-ESSARTS (LES), f. c^{ns} de Champguyon. — *Vieux-Essarts*, xviii^e siècle (Cassini).
- VIEUX-FOULON (LE), anc. mⁱⁿ, c^{ns} de Cuchery. — *L'accin du Viel-Foulon*, 1598 (Belval, c. 2). — *Le moulin du Viel-Foulon*, 1614 (*ibid.*). — *Le mⁱⁿ de Vieufoulon*, 1632 (*ibid.* c. 1). — *Le moulin . . . dict le Vivier-Foulon*, 1640 (*ibid.*). — *Le moulin du Vieille-Foulon*, 1643 (*ibid.* c. 2). — *Le moulin appelée le Vieil ou Vivier-Foulon*, 1643 (*ibid.*). — *Le moulains du Viel-Foulon*, 1645 (*ibid.*).
- VIEUX-FOUR (LE), anc. tuil. c^{ns} de la Neuville-aux-Bois.
- VIEUX-FOUR (LE), lieu-dit, c^{ns} de Soudé-Notre-Dame.
- VIEUX-FOUR-À-CHAUX (LE), lieu-dit, c^{ns} d'OEuilly.
- VIEUX-FOURNEAUX (LES), lieu-dit, c^{ns} des Essarts-le-Vicomte.
- VIEUX-MONDE (LE), h. c^{ns} de la Neuville-aux-Bois.
- VIEUX-MOULIN (LE), lieu-dit, c^{ns} d'Arzillières.
- VIEUX-MOULIN (LE), lieu-dit, c^{ns} d'Aulnizeux.
- VIEUX-MOULIN (LE), écart, c^{ns} de Baslieux-sous-Châtillon (Cornet-Paulus).
- VIEUX-MOULIN (LE), lieu-dit, c^{ns} de Beine.
- VIEUX-MOULIN (LE), c^{ns} de Chapelaine.
- VIEUX-MOULIN (LA CÔTE DU), lieu-dit, c^{ns} de Châtillon-sur-Broué.
- VIEUX-MOULIN, mⁱⁿ détr. c^{ns} de Chaumuzy. — *Une place assise à Revillon appelée le Viel Molin*, 1597 (arch. adm. de Reims, l. 6).
- VIEUX-MOULIN, h. c^{ns} de Courbetaux. — *Viez-Molins*, 1445 (arch. nat. P 170, 45). — *Vielz-Molins*, 1461 (*ibid.* P 179, 176). — *Vieutz-Moulins*, 1510 (Andecy, c. 1). — *Vielz-Mouleins, Viel-Moulins*, 1526 (*ibid.* t. III, f^o 31 r^o, 32 v^o). — *Vielz-Moulin*, 1604 (*ibid.* c. 1). — *Vieux-Moulin*, xviii^e siècle (Cassini). — *Vielz-Maisons, Vielz-Moulins*, 1860 (Cornet-Paulus).
- VIEUX-MOULIN (LE), lieu-dit, c^{ns} d'Écriennes.
- VIEUX-MOULIN (LE), lieu-dit, c^{ns} d'Esternay.
- VIEUX-MOULIN (LE), lieu-dit, c^{ns} de Festigny.
- VIEUX-MOULIN (LE), lieu-dit, c^{ns} de Flavigny.
- VIEUX-MOULIN (LE), lieu-dit, c^{ns} de Gizaucourt.
- VIEUX-MOULIN (LE HAUT DU), lieu-dit, c^{ns} d'Heiltz-le-Hutier.
- VIEUX-MOULIN (LE), lieu-dit, c^{ns} de Joiselle.
- VIEUX-MOULIN, anc. mⁱⁿ, c^{ns} de Jonchery-sur-Vesle. — *Vetus molendinum Juncheri*, 1153 (cart. d'Iguy, f^o 8 v^o). — *Vetus molendinum de Joncherio*, 1198 (cart. † de l'archev. f^o 63 v^o).
- VIEUX-MOULIN (LE), lieu-dit, c^{ns} de Lucy.
- VIEUX-MOULIN (LE), lieu-dit, c^{ns} de Massiges.
- VIEUX-MOULIN (LE), lieu-dit, c^{ns} de Matignicourt.
- VIEUX-MOULIN (LA CÔTE DU), lieu-dit, c^{ns} du Mesnil-lez-Hurlus.
- VIEUX-MOULIN (LE), étang, c^{ns} de Molins.
- VIEUX-MOULIN (LE), lieu-dit, c^{ns} de Montmort.
- VIEUX-MOULIN, mⁱⁿ à vent, c^{ns} d'Outines.
- VIEUX-MOULIN (LE MARAIS DU), lieu-dit, c^{ns} de Prunay.
- VIEUX-MOULIN, mⁱⁿ isol. c^{ns} de Saint-Genest.
- VIEUX-MOULIN (LE), lieu-dit, c^{ns} de Saint-Hilaire-le-Petit.
- VIEUX-MOULIN (LE), lieu-dit, c^{ns} de Servon-Melzicourt.
- VIEUX-MOULIN (LE), f. c^{ns} de Soizy-aux-Bois.
- VIEUX-MOULIN (LE), anc. mⁱⁿ à eau, c^{ns} de Soudé-Notre-Dame.
- VIEUX-MOULIN (LE), lieu-dit, c^{ns} de Soudé-Sainte-Croix.
- VIEUX-MOULIN (LE), anc. mⁱⁿ, près de Troissy. — *Ung mollin à huile communément appelé le Viez-Mollin*, 1529 (Amour-Dieu, c. 2). — *Le Vielz-Mollin*, 1550 (*ibid.*).
- VIEUX-MOULIN-À-VENT (LE), lieu-dit, c^{ns} de Béru.
- VIEUX-MOULINS (LES), lieu-dit, c^{ns} de Cloyes-sur-Marne.
- VIEUX-NANTEUIL (RU DU), c^{ns} de Nanteuil-la-Fosse.
- VIEUX-SAINT-JACQUES (LE), ancien lieu-dit, c^{ns} de Champigneul. — *Le bout de la rivière d'Escury-le-Chietifz qui est appelé le Vielz-Saint-Jacques*, 1572 (chap. de Châl. a. 2, l. 4).
- VIGNE-L'ABBÉ (LA), mairie, c^{ns} de Villers-le-Sec. —

- Item, a ledit abbé (de S^t-Pierre-aux-Monts), en la ville et terroir de Villers-le-Sec, une petite seigneurie et mairie avec ung champ de terre nommé la Vigne l'Abbé, 1462 (arch. nat. Q¹ 662).*
- VIGNES (MONT DES), mont. c^{ne} de la Cheppe.
- VIGNETTE, h. disp. c^{ne} de Montmort. — 1633 (lieux régis par la cout. de Vitry).
- VIGNETTE (LA), h. c^{ne} de Sainte-Menehould. — *La Vignette*, xviii^e siècle (Cassini). — *Verrerie de Biesme*, 1835 (état-major).
- VIGNETTERIE (LA), lieu-dit, c^{ne} de Dormans.
- VIGNETTES (LES), loc. disp. c^{ne} d'Esternay. — *Les Vignettes en la parroche d'Esternay*, 1392 (S.-Nicolas de Sézanne, c. 12).
- VIGNOTTE (LA), f. disp. c^{ne} de Champaubert-aux-Bois (Marne) ou de Braucourt (Haute-Marne). Elle est indiquée par Cassini.
- VIGNOTTE (LA), f. c^{ne} d'Orconte.
- VIGNOTTERIE (LA), lieu-dit, c^{ne} de Festigny.
- VILLAGE (LE), chât. c^{ne} de Lignon.
- VILLARZÉE, lieu-dit, c^{ne} de Courtémont.
- VILLAT (LE), f. c^{ne} d'Humbauville.
- VILLE (LA), fief, à Saint-Lumier-en-Champagne. — 1676 (dioc. anc. de Châl. t. I, p. 276).
- VILLE (RU DE), affl. du ru de Boujacourt; arrose les territoires de Ville-en-Tardenois et de Chambrecy. — Quelques-uns des anciens du pays l'appellent *la Bredouille*.
- VILLE-AUX-BOIS (LA), f. c^{ne} de Boursault.
- VILLE-AUX-BOIS (LA), f. c^{ne} du Breuil-sur-Vesle. — *Villa que dicitur Nemoris, Villa Nemoris*, 1180 (S.-Denis de Reims, l. Breuil). — *La Ville-au-Bois*, v. 1222 (livre des vass. de Champ.). — *Villa ad Boscum*, 1237 (cart. d'Igny). — *Villa de Bosco*, 1240-1250 (cart. de S.-Denis de Reims, p. 65). — *Villa ad Nemus*, 1255 (cart. d'Igny, f^o 72 r^o). — *La Ville-au-Bos délez Jonchery*, 1342 (*ibid.* f^o 69 r^o). — *La Ville-aux-Boys*, 1535 (chap. de Reims, l. Jonchery).
- VILLE-AUX-BOIS (LA), f. c^{ne} d'Oeuilly.
- VILLE-DE-PARIS (LA), h. c^{ne} de Fagnières.
- VILLEDOMANGE, c^{ne} de Ville-en-Tardenois. — *Villa quas vocatur Dominica, Remorum montis in latere sita*, v. 948 (Flodoard, l. I, c. 22). — *Villa Domine*, comm. du xi^e siècle (polypt. de S.-Remy). — *Villa Dominica*, 1100 (arch. adm. de Reims, t. I, p. 253). — *Villa Domange*, 1235 (Marlot français, t. III, p. 794). — *Dominicavilla*, v. 1260 (nécr. de l'église de Reims, p. 65). — *Viledomange*, 1278 (arch. adm. de Reims, t. I, p. 961). — *Villedomange*, 1295 (*ibid.* t. I, p. 1091). — *Viledomange*, 1301 (*ibid.* t. II, p. 14). — *Villedomange*, 1325 (*ibid.* t. II, p. 415). — *Villedomange*, 1334 (*ibid.* t. II, p. 680). — *Villedomange*, 1384 (arch. nat. P 51^r, 1453). — *Villedomange*, xiv^e siècle (cart. A du chap. de Reims, f^o 103). — *La Villedomange*, 1556 (arch. lég. de Reims, cout. p. 902). — *Villedomange*, 1777 (arch. adm. de Reims, t. II, p. 1055). — *Villedomange*, xviii^e siècle (Cassini). — *Villedomange*, 1835 (lieux habités).
- Villedomange faisait partie, en 1789, de l'élection et suivait la coutume de Reims. Son église paroissiale, diocèse de Reims, doyenné de la Montagne, était dédiée à saint Lié; l'archevêque de Reims en était collateur.
- VILLE-ÉCHUE (LA), f. c^{ne} de Bergères-sous-Montmirail. — *Villecheux*, xviii^e siècle (Cassini).
- VILLE-EN-SELVE, c^{ne} de Verzy. — *Villare in Silva*, 984-996 (Marlot français, t. II, p. 809). — *Vilert in Selvei*, xii^e siècle (fragm. de polypt. p. 168). — *Viler an Selve, Viler in Silva*, v. 1252 (arch. nat. J 202, 47). — *Viler en Selve, Villers en Selve*, comm. du xiv^e siècle (arch. adm. de Reims, t. I, p. 1090). — *Villers en Selve*, 1357 (arch. nat. P 181, 33). — *Villers au Selve*, 1359 (arch. adm. de Reims, t. III, p. 129). — *Vilenselve*, 1516 (S.-Remy de Reims, l. 33). — *Villiers-en-Selve, Villenselve, Belle en Selve*, 1556 (arch. lég. de Reims, cout. p. 876, 885, 902). — *Viller en Selve*, 1598 (S.-Remy de Reims, l. 45). — *Ville en Selve*, 1608 (arch. nat. P 167, 11). — *Villenselve*, 1653 (*ibid.* P 191^r, 9). — *Willenselve*, 1728 (cout. de Reims, p. 644). — *Villa in Silva*, 1860 (Cornet-Paulus, p. 234).
- En 1789, Ville-en-Selve était compris dans l'élection d'Épernay et suivait pour partie la coutume de Reims, pour partie celle de Vitry. Son église paroissiale, diocèse de Reims, doyenné d'Épernay, était dédiée à saint Remy; l'abbé de Saint-Remy de Reims présentait à la cure.
- VILLE-EN-TARDENOIS, arr. de Reims. — *Villa Tardani*, 1192 (cart. B du chap. de Reims, f^o 15 v^o). — *La Ville*, vers 122. (livre des vass. de Champagne). — *Villa in Tardenois*, 1226 (cart. d'Igny, f^o 133 r^o). — *Villa in Tardano*, 1226 (*ibid.* f^o 252 r^o). — *Vile-en-Tardenois*, 1249 (cart. A du chap. de Reims, f^o 309 v^o). — *Vilantardenois*, v. 1252 (arch. nat. J 202, 51). — *Villa Tardani*, v. 1260 (nécr. de l'église de Reims, p. 95). — *Ville-en-Tardenois*, 1333 (S.-Denis de Reims, l. Champigny). — *Villes-en-Tardenois*, 1556 (arch. lég. de Reims, cout. p. 876). — *Ville-en-Tardenois*, 1664 (Belval, c. 2).

En 1789, Ville-en-Tardenois faisait partie de l'élection d'Épernay et était régi par la coutume de Reims. Son église paroissiale, diocèse de Reims, doyenné de la Montagne, était consacrée à saint Laurent; le tournaire du chapitre métropolitain présentait à la cure.

VILLEFORAÏT, fief, c^{me} de Saint-Remy. — *Le fief et s^{me} de Villefort en la paroisse de Saint-Remy*, 1603 (arch. nat. P 178, 98). — *Le fief de Villefort, assis à Saint-Remy*, 1629 (*ibid.* P 194, 64). — *Le fief de Villefolet*, 1652 (*ibid.* Q 679). — *Le fief et s^{me} de Villeforest*, 1664 (*ibid.* P 191⁴, 26 bis). — *Le fief de Villefols*, 1732 (*ibid.* P 197, 39).

VILLEMERLE, anc. paroisse unie à celle de Bouilly. — *Villa Merla*, comm. du xi^e siècle (polypt. de S.-Remy). — *Villammelle*, 1211 (Teulet, trésor des chartes, t. I, p. 366). — *Ville-Melle*, 1255 (chap. de Reims, c. 24). — *Vilemelle*, 1270 (*ibid.*). — *Villa Melle*, 1272 (cart. de S.-Denis de Reims, p. 219). — *Villemerle*, 1408 (arch. nat. P 180, 149). — *Ville-Marle*, 1549 (*ibid.* P 181, 9).

Au xiv^e siècle, la paroisse de Villemerle était une annexe de la paroisse de Bouilly.

VILLEMONGEOIS, h. c^{me} de Boursault. — *Vilmongay*, 1598 (arch. nat. P 181, 19). — *Ville-Montjouet*, xviii^e siècle (Cassini). — *Vilmongeois*, 1834 (état-major). — *Villemonjoie*, 1847 (lieux habités). — *Villemongeois*, 1860 (Cornet-Paulus). — *Ville-mont-Joie*, 1862 (Guérard, p. 197).

VILLENEUVE (LA), loc. dét. c^{me} du Gault. — Mentionnée en 1512 comme voisine de Chaptou (le Gault, p. 56).

VILLENEUVE (LA), f. c^{me} de Vauchamps. — *La Villeneuve*, xviii^e siècle (Cassini). — *Villeneuve-lez-Vauchamps*, 1860 (Cornet-Paulus).

VILLENEUVE-LA-LIONNE, c^{me} d'Esternay. — *Villa Nova Leonis*, 1124-1130 (cart. d'Oyes, f^o 18 r^o). — *Ville-Nuevo-la-Lioyne*, 1298 (S.-Nicol. de Sézanne, c. 12). — *Villeneuve-la-Lionne*, 1502 (Belleau). — *Villeneuve-la-Lyonne*, 1519 (*ibid.*).

En 1789, Villeneuve-la-Lionne était compris dans l'élection de Sézanne et suivait la coutume de Meaux. Son église paroissiale, diocèse de Troyes, doyenné de Sézanne, était dédiée à saint Loup; l'abbé de Notre-Dame de Vertus présentait à la cure.

VILLENEUVE-LEZ-CHARLEVILLE, c^{me} de Montmirail. — *Nova villa juxta Carlivillam*, 1110 (Socard, chartes de Molêmes, p. 96). — *Nova Villa*, 1145 (*ibid.* p. 111). — *Villa Nova*, v. 1252 (arch. nat. J 195, 96). — *La Ville-Nueve delez Soysi*, 1297 (le Reclus, c. 3). — *La Ville-Nueve lez Chal-*

leville, 1297 (arch. nat. J 194, 33). — *Villa Nova juxta Carolivillam*, 1407 (pouillé de Troyes, n^o 339). — *Villeneuve-lez-Charville*, 1499 (arch. nat. P 165, 235). — *La Vill[il]l[il]neuf[il]e-lez-Charville*, 1511 (*ibid.* P 165, 249). — *Villeneufve*, 1540 (*ibid.* P 165, 283). — *La Villeneuve*, 1732 (*ibid.* P 225, 48). — *La Villeneuve-lez-Charleville*, xviii^e siècle (Cassini).

Villeneuve-lez-Charleville faisait partie, en 1789, de l'élection de Sézanne et suivait la coutume de Meaux. Son église paroissiale, diocèse de Troyes, doyenné de Sézanne, était dédiée à saint Nicolas; l'évêque de Troyes en était collateur.

VILLENEUVE-LEZ-ROUFFY, vill. c^{me} de Villeneuve-Renneville-Chevigny. — *Villa-Nove*, *Villeneuve*, v. 1222 (livre des vass. de Champ.). — *Villa Nova*, *Villanova juxta Virtutum*, v. 1252 (arch. nat. J 202, 55). — *Villa Nova juxta Chevigny*, 1268 (la Charmoye, c. 2). — *Villeneuve*, v. 1274 (arch. nat. J 202, n^o 55). — *Villeneuve*, 1506 (la Charmoye, c. 5).

Villeneuve-lez-Rouffy était compris, en 1789, dans l'élection de Châlons et suivait la coutume de Vitry. Son église paroissiale, diocèse de Châlons, doyenné de Vertus, était consacrée à saint Memmie; l'abbé d'Hautvillers présentait à la cure.

VILLENEUVE-RENNVILLE-CHEVIGNY, c^{me} de Vertus. — La commune de *Villeneuve-Renneville*, formée en 1858 de l'union des anciennes communes de Villeneuve-lez-Rouffy et de Renneville, s'est accrue en 1865 de la commune de Chevigny; de là le nom qu'elle porte aujourd'hui.

VILLENEUVE-SAINT-VISTRE, vill. c^{me} de Villeneuve-Saint-Vistre-et-Villevotte. — *Saint-Vistre*, *Villa Nova prope Sanctum Quintinum*, v. 1240 (arch. nat. J 198, 83). — *Ville-Nueve*, v. 1274 (*ibid.* J 202, 31). — *Ville-Nuefve*, 1375 (*ibid.* P 171, 157). — *Ville-Neufve*, 1376 (*ibid.* P 204, 174). — *Villeneuve-Saint-Vistre*, 1493 (*ibid.* Q 680). — *La Villeneuve Saint-Vistre*, 1571 (*ibid.* P 178, 55). — *Villeneuve-Saint-Vistre*, 1600 (*ibid.* P 178, 84).

Villeneuve-Saint-Vistre faisait partie, en 1789, de l'élection de Sézanne et était régi par la coutume de Meaux. Son église paroissiale, annexe de celle de Villevotte, diocèse de Troyes, doyenné de Sézanne, était dédiée à saint Victor et à sainte Tanche.

VILLENEUVE-SAINT-VISTRE-ET-VILLEVOTTE, c^{me} de Sézanne, commune formée en 1844 de l'union des anciennes communes de Villeneuve-Saint-Vistre et de Villevotte.

VILLEPERDUE, h. c^{me} de Rieux.

- VILLEPRÉS, fief, à Dronay. — *Audit Dronay, un fief appelé Villeprés*, 1732 (arch. nat. P 198, 4).
- VILLEQUEUX, loc. disp. près de Mutry. — *Villequeux*, 1491 (arch. nat. P 181, 85).
- VILLERET-COFFIER, lieu-dit, c^m d'Aulnay-aux-Planches.
- VILLERON, lieu-dit, c^m de Nesle-le-Repons.
- VILLERS (La), lieu-dit, c^m d'Ay.
- VILLERS, f. c^m de Couvrot-et-Villers. — *Villars*, 1148 (S.-Pierre-aux-Monts, c. 13). — *Villers, Vilers*, v. 1222 (livre des vass. de Champ.). — *Vilers super Maternam*, v. 1252 (arch. nat. J 202, 55). — *Villers-sur-Marne*, 128. (*ibid.* Q¹ 668¹). — *Villiers-sur-Marne*, 1384 (*ibid.* P 51², 1460). — *Villers lez Vitry-en-Pertois*, 1472 (chap. de Châl. a. 2, l. 4). — *Villaires-sur-Marne*, 1733 (arch. nat. P 227, 29).
- VILLERS (SUR) et DERRIÈRE-VILLERS, lieux-dits, c^m de Fontaine-sur-Coole.
- VILLERS, loc. détr. près de Mareuil-sur-Ay. — *Villiers les Maretz*, 1404 (bibl. nat. fonds franç. 8329, f^o 6 v^o).
- VILLERS, loc. détr. c^m de Mœurs. — *Villers en la paroisse dudit Mœurs*, 1501 (S.-Memmie, c. 6).
- VILLERS, f. c^m de Sainte-Euphrasie. — *In territorio de Villaribus de parrochia de Clarisel*, 1247 (cart. B du chap. de Reims, f^o 298 r^o). — *Villare*, 1255 (chap. de Reims, l. Clairizet). — *Villers*, comm. du XIV^e siècle (arch. adm. de Reims, t. I, p. 1089). — *Villers sous Sainte-Freze*, 1358 (*ibid.* t. III, p. 109). — *Villare juxta Sanctam Eufraziam*, 1425 (chap. de Reims, l. Clairizet). — *Villers lez Sainte-Freze*, 1492 (*ibid.* c. 12). — *Villiers lez Sainte-Freze*, 1522 (arch. lég. de Reims, cout. p. 755). — *Villeroy, paroisse de Sainte-Freize*, 1586 (chap. de Reims, c. 24). — *Villé*, 1716 (*ibid.* l. Clairizet). — *Villette*, XVIII^e siècle (Cassini).
- VILLERS, h. c^m de Verdey. — *Villiers-lez-Verdey*, 1510 (Montiers-la-Celle, c. 33). — *Villers*, 1725 (arch. nat. P 225, 45). — *Villiers*, 1737 (*ibid.* P 229, 25). — *Villiers-Placard*, 1847 (lieux habités).
- VILLERS (RU DE), affl. du ru de Camp; arrose les finages de Binson-Orquigny et de Villers-sous-Châtillon.
- VILLERS-ALLERAND, c^m de Verzy. — *Villare Aledrani*, 987-996 (Marlot français, t. II, p. 809). — *Villa Aleranni*, comm. du XI^e siècle (polypt. de S.-Remy de Reims). — *Villare Aleranni*, 1090 (arch. adm. de Reims, t. I, p. 242). — *Villare Aleran, Vilert Aleran, Villare Allerant*, XII^e s^e (fragm. de polypt. p. 168). — *Aleranni Villa*, 1145 (S.-Remy de Reims, l. 184). — *Villare Aleranni*, 1153 (Marlot français, t. III, p. 752). — *Vilers*, v. 1222 (livre des vass. de Champ.). — *Viler Aleran*, 1230 (S.-Remy de Reims, l. 185). — *Viller Alerant*, 1261 (*ibid.* l. 184). — *Wiler Aleran*, 1262 (cart. A de S.-Remy, p. 558). — *Willare Aleran*, 1271 (*ibid.* p. 560). — *Villers Allerant*, 1290 (S.-Remy de Reims, l. 186). — *Villare Alerant*, 1229 (S.-Basle, c. 11). — *Villare Alleram*, 1297 (*ibid.* c. 10). — *Villare Allerans*, 1303-1312 (arch. adm. de Reims, t. II, p. 1116). — *Villers Allerant*, 1516 (S.-Remy de Reims, l. 33). — *Villiers Allerant*, 1549 (*ibid.* l. 387). — *Villiers-Alleraine*, 1556 (arch. lég. de Reims, cout. p. 903). — *Villiers-Allerand*, 1728 (cout. de Reims, p. 644). — *Viller-Allerand*, 1774 (S.-Remy de Reims, l. 185). — *Villerarants* (sic), 1776 (*ibid.* l. 350).
- Villers-Allerand faisait partie, en 1789, de l'élection et suivait la coutume de Reims. Son église paroissiale, diocèse de Reims, doyenné de Vesle, était dédiée à sainte Agathe; l'abbé de Saint-Remy de Reims présentait à la cure.
- VILLERS-AUX-BOIS, c^m d'Avize. — *Vilier*, 1170 (arch. nat. Q¹ 681¹, f^o 223 r^o). — *Villers-au-Bois*, 1366 (*ibid.* f^o 211 r^o). — *Villiers-aux-Bois*, 1367 (*ibid.* f^o 21). — *Villers*, 1405 (pouillé de Châl. f^o 81 v^o). — *Villers-aux-Bois*, 1508 (arch. nat. P 207, 12). — *Villare ad Nemus*, 1542 (compte de décimes, p. 215). — *Villiers-au-Bois*, 1573 (Argens. c. 4). — *Villier*, 1660 (*ibid.* c. 4). — *Viller*, 1661 (*ibid.*). — *Villers-aux-Bois*, 1703 (*ibid.*). — *Villers-au-Bois*, 1734 (arch. nat. Q¹ 681).
- Villers-aux-Bois était compris, en 1789, dans l'élection de Châlons et suivait la coutume de Vitry. Son église paroissiale, diocèse de Châlons, doyenné de Vertus, était consacrée à saint Pierre; l'abbé de Saint-Sauveur de Vertus présentait à la cure.
- VILLERS-AUX-CORNEILLES, c^m d'Écury-sur-Coole. — *Villare*, 1101 (cart. de Touss. f^o 24 v^o). — *Vilers*, v. 1222 (livre des vass. de Champ.). — *Villers*, 1237 (chap. de Châl. a. 6, l. 57). — *Villaria ad Cornices*, 1405 (pouillé de Châl. f^o 73 v^o). — *Villers-aux-Corneilles*, 1406 (Touss. c. 19). — *Villers-aux-Corneilles*, 1469 (chap. de Châl. a. 2, l. 4). — *Villiers-aux-Corneilles*, 1483 (*ibid.* a. 5, l. 60).
- En 1789, Villers-aux-Corneilles faisait partie de l'élection et suivait la coutume de Châlons. Son église paroissiale, diocèse et doyenné de Châlons, était dédiée à saint Maurice; l'abbé de Toussaints présentait à la cure.
- VILLERS-AUX-NOEUDS, c^m de Verzy. — *In comitatu Remensi, in villa quæ dicitur Villare*, 954 (Marlot franç. t. II, p. 834). — *Villare Asinorum*, comm. du XI^e siècle (polypt. de S.-Remy). — *Villa Asinaria*, 1074 (hist. des comtes de Champagne,

t. I, p. 489). — *Villeir Asnorum*, 1192 (arch. adm. de Reims, t. I, p. 421). — *Villare Asinorum*, xi^e siècle (fragm. de polypt. p. 169). — *Villa Asinorum*, 1200 (cart. de S.-Martin d'Épernay, p. 144). — *Villare Aneus*, 1238 (cart. † de l'archev. de Reims, f^o 8 r^o). — *Villare ad Nex*, 1245 (S.-Nicaise, c. 4, l. 7). — *Vilers-Anous*, 1248 (cart. de S.-Nicaise, f^o 60 r^o). — *Vilers ad Nues*, *Vilers ad Noes*, *Viller Aneus*, v. 1263 (arch. adm. de Reims, t. I, p. 845, 847, 848). — *Villare ad Nodos*, *Villers-as-Neus*, *Villers-à-Nex*, 1301 (S.-Remy, l. 63). — *Vilers-as-Nex*, comm. du xiv^e siècle (arch. adm. de Reims, t. I, p. 1090). — *Viller as Neux*, 1344 (*ibid.* t. II, p. 908). — *Villa ad Nodos*, 1378 (Marlot latin, t. I, p. 630). — *Viller-au-Neux*, 1384 (arch. adm. de Reims, t. III, p. 622). — *Villers-aux-Neuds*, 1413 (chap. de Reims, l. 48). — *Villiers-aux-Neuds*, 1475 (arch. lég. de Reims, statuts, t. I, p. 212). — *Villauneuf*, 1574 (S.-Remy, l. 306). — *Villers-aux-Neufz*, 1658 (Belval, c. 2).

En 1789, Villers-aux-Neuds était compris dans l'élection et suivait la coutume de Reims. Son église paroissiale, diocèse de Reims, doyenné de la Montagne, était consacrée à saint Théodulf; l'abbé de Saint-Martin d'Épernay présentait à la cure.

VILLERS-EN-ARGONNE, c^m de Sainte-Menehould. — *Vilerus*, comm. du xi^e siècle (polypt. de S.-Remy de Reims). — *Villare in Estansio*, 1090 (cart. B de S.-Remy, p. 126). — *Villare*, 1128 (S.-Remy, l. 59). — *Villare in comitatu Stadunensi*, 1132 (dioc. anc. de Châl. t. II, p. 445). — *Villare in Estanayo*, 1151 (cart. A de S.-Remy, p. 89). — *Vilers*, 1232 (cart. C de S.-Remy, f^o 28 v^o). — *Vilers-en-Argonne*, v. 1274 (arch. nat. J 202, 46). — *Villers*, v. 1300 (extenta Campanie, Passavant). — *Villeirs*, 1304 (cart. A de S.-Remy, p. 584). — *Villaria in Argona*, 1312 (S.-Remy, l. 395). — *Villiers-en-Argonne*, 1408 (arch. nat. P 184, 34). — *Villers-en-Argonne*, 1685 (S.-Remy, l. 59).

En 1789, Villers-en-Argonne faisait partie de l'élection de Sainte-Menehould et était régi par la coutume de Vitry. Son église paroissiale, diocèse de Châlons, doyenné de Sainte-Menehould, était dédiée à Notre-Dame; les religieux de Saint-Remy de Reims présentaient à la cure.

VILLERS-EN-LIEU (RU DE), prend naissance sur le territoire de Chancenay (Haute-Marne); arrose, dans le département de la Marne, le finage de Sapienicourt et se jette dans la Marne.

VILLERS-FRANQUEUX, c^m de Bourgogne. — *Villa Francorum*, 1126 (arch. adm. de Reims, t. I, p. 279). — *Viller Francorum*, xi^e siècle (fragm. de polypt. p. 167). — *Villare Franqueus*, 1212 (cart. A de S.-Remy, p. 332). — *Villare Francorum*, 1225 (S.-Thierry, c. 7, l. 51). — *Viller Francour*, 1252 (*ibid.* l. 7). — *Villare Frainqueus*, *Viller Frainqueur*, 1254 (arch. adm. de Reims, t. I, p. 750). — *Villare Frainqueus*, *Villare Frainkeus*, 1274 (cart. de S.-Thierry, f^o 300 v^o). — *Villare Frankeus*, 1275 (S.-Thierry, c. 7, l. 51). — *Viller Franqueus*, comm. du xiv^e siècle (arch. adm. de Reims, t. I, p. 1090). — *Villers*, 1303-1312 (*ibid.* t. II, p. 1057). — *Viller Franqueus*, 1314 (*ibid.* t. II, p. 156). — *Villei Franqueus*, 1320 (actes du parlem. de Paris, n^o 6176). — *Villare Francosum*, 1325 (arch. adm. de Reims, t. II, p. 406). — *Villare Franqueus*, 1326 (cart. A du chap. de Reims, f^o 223 r^o). — *Viller Franqueus*, 1362 (arch. adm. de Reims, t. III, p. 210). — *Villo Francosum*, 1365 (S.-Pierre-aux-Dames, c. 4). — *Villefranqueus*, 1374 (cart. A du chap. de Reims, f^o 290 r^o). — *Villaria Franqueus*, 1383 (S.-Thierry, c. 7, l. 52). — *Viller Frainqueus*, 1384 (arch. adm. de Reims, t. III, p. 653). — *Villers Franqueus*, 1433 (arch. nat. Q¹ 656). — *Villers Franqueus*, 1492 (cart. de S.-Thierry, f^o 77 r^o). — *Villers Franqueus*, 1509 (Saint-Thierry, c. 1, l. 51). — *Villiers Franqueus*, 1556 (arch. lég. de Reims, cout. p. 875).

En 1789, Villers-Franqueux était compris dans l'élection et suivait la coutume de Reims. Son église paroissiale, diocèse de Reims, doyenné d'Hermonville, était consacrée à saint Théodulf; l'archevêque de Reims en était collateur.

VILLERS-LE-SEC, c^m d'Heiltz-le-Maurupt. — *Villers le Sec*, 1212 (chap. de Reims, l. 57). — *Villers*, 1213 (*ibid.*). — *Villers*, 1231 (*ibid.*). — *Villare juxta Aisencelles*, 1248 (cart. A de S.-Remy, p. 418). — *Viller le Sec*, 1271 (S.-Remy, l. 51). — *Villiers le Sec*, *Villare Siccum*, 1272 (cart. d'Avenay, f^o 53 r^o-v^o). — *Villers-le-Secq*, 1462 (arch. nat. Q¹ 662).

En 1789, Villers-le-Sec faisait partie de l'élection de Châlons et était régi par la coutume de Vitry. Son église paroissiale, diocèse de Châlons, doyenné de Possesse, était dédiée à Notre-Dame; le chapitre de Saint-Étienne de Châlons présentait à la cure.

VILLERS-MARMERY, c^m de Verzy. — *Marmereium*, 1086 (S.-Basle, l. 1). — *Marmereivilla*, 1123 (arch. adm. de Reims, t. I, p. 276). — *Villa que dicitur*

Marméricum, 1172 (cart. B. du chap. de Reims, f° 3 v°). — *Marmorei*, 1178 (Saint-Basle, c. 2, l. 25). — *Marméricum*, 1188 (*ibid.* c. 33). — *Marmoreia*, 1190 (*ibid.* c. 1). — *Villare Marmerei*, 1226 (*ibid.* l. 27). — *Villare Marmarium*, 1237 (*ibid.* c. 2, l. 25). — *Vilers-Marmerei*, *Vilers-Marmari subtus Sanctum Basolum*, v. 1252 (arch. nat. J 202, 52). — *Viler-Marmerei*, 1268 (S.-Basle, c. 33). — *Villare Marmerei*, 1268 (arch. nat. J 197, 90). — *Vilers-Marmoré*, v. 1274 (*ibid.* J 202, 46). — *Villare Marmery*, 1292 (S.-Basle, l. 11). — *Villeir-Marmery*, 1302 (*ibid.* l. 33). — *Villers-Marmery*, 1346 (*ibid.* l. 12). — *Viller-Marmery*, 1384 (arch. nat. P 28¹ 105). — *Villiers-Marmery*, 1415 (*ibid.* Q¹ 655).

Villers-Marmery était compris, en 1789, dans l'élection et suivait la coutume de Reims. Son église paroissiale, diocèse de Reims, doyenné de Vesle, était consacrée à saint Remy; l'abbé de Saint-Basle présentait à la cure.

VILLERS-SAINTE-ANNE, h. détr. près de Saint-Thierry. — *Tota villa Sancti Theoderici cum adjacente villula que dicitur Villare sub Silva*, 1126 (cart. de S.-Thierry, f° 386 v°). — *Villare subtus Sanctum Theodericum*, 1268 (S.-Symphorien, b. 1). — *Villers dessous S.-Thierry*, comm. du XIV^e siècle (arch. adm. de Reims, t. I, p. 1090). — *Villers souz Saint-Thierry*, 1356 (S.-Thierry, l. 7). — *Villers-Sainte-Anne*, 1366 (*ibid.* c. 1, l. 10). — *Sainte-Anne*, 1408 (*ibid.* c. 1, l. 9). — *Villers-Sainte-Agne*, 1413 (S.-Remy, l. 396). — *Viller-Sainte-Anne*, 1509 (S.-Thierry, c. 7, l. 60). — *Viller-Sainte-Annez*, 1510 (*ibid.* c. 7, l. 56). — *Villiers-Sainte-Anne*, 1515 (*ibid.* l. 71). — *Les terres dépendantes de la cense de Sainte-Anne, appartenantes aux religieuz de l'abbaye de Saint-Thierry lez Reims, estans icelles assises au terroir de Saint-Thierry, Merfy, Sainte-Anne, Thiz, Pouillon et autres terroirs circonvoisins*, 1561 (*ibid.* c. 7, l. 60).

VILLERS-SOUS-CHÂTILLON, c^m de Châtillon-sur-Marne. — *Villarum supra Rotium*, 1146 (hist. de la maison de Châtillon, p. 25). — *Vilers*, v. 1222 (livre des vass. de Champ.). — *Vilers sous Chastillon*, v. 1274 (arch. nat. J 202, 45). — *Villers*, vers 1300 (extenta Campanie, Châtillon). — *Vill[er]s souz Chastillon*, 1408 (arch. nat. P 180, 145). — *Villiers*, 1553 (*ibid.* P 162, 153).

Villers-sous-Châtillon faisait partie, en 1789, de l'élection d'Épernay et suivait la coutume de Vitry. Son église paroissiale, diocèse de Soissons, doyenné de Châtillon, était dédiée à saint Jacques le Majeur; l'abbé d'Hautvillers présentait à la cure.

Marne.

VILLERS-SOUS-RECY, fief, c^m de Villers-aux-Corneilles (diocèse de Châlons, t. II, p. 28).

VILLERVI, lieu-dit, c^m de Baconnes.

VILLERT (LE), lieu-dit, c^m d'Esclavolles.

VILLÈS (LES), lieu-dit, c^m de Saint-Souplet.

VILLESAIN, h. c^m de Boursault. — *Vilesaint*, 1201 (cart. C de S.-Remy de Reims, f° 30 v°). — *Villers-as-Jesanz*, *Villesentore*? v. 1222 (livre des vass. de Champagne). — *Villesaint*, 1596 (arch. nat. P 170, 96). — *Vilsaint*, *Vil-Saintz*, 1598 (*ibid.* P 181, 19). — *Villesain*, 1662 (*ibid.* P 191, 20).

VILLESÈC, lieu-dit, c^m de Givry-en-Argonne.

VILLESÈNEUX, c^m de Vertus. — *Villa Senecoris*, 1124-1130 (cart. d'Oyes, f° 19 r°). — *Villa Senoris*, 1142 (*ibid.* f° 31 r°). — *Villa Senatoris*, 1201 (arch. nat. Q¹ 681¹, f° 226 v°). — *Villo-Sacrée*, [*Villo-*] *Senaor*, v. 1222 (livre des vass. de Champ.). — *Villa Senor*, 1223 (Argensolles, c. 1). — *Villa Senecor*, 1236 (*ibid.* c. 4). — *Villa Seneur*, 1252 (arch. nat. J 193, 51). — *Villeseneur*, 1296 (Argensolles, c. 1). — *Villesenehot*, XIII^e siècle (*ibid.* c. 4). — *Villesoyneur*, v. 1300 (extenta Campanie, Vertus). — *Villesonieur*, 1366 (arch. nat. Q¹ 681¹, f° 24 v°). — *Villa Seniorum*, 1405 (pouillé de Châl. f° 73 r°). — *Villesenau*, 1406 (arch. nat. P 178, 33). — *Villezeneu*, 1449 (hist. de la maison de Broyes, p. 55). — *Villeceneux*, 1457 (chap. de Sézanne, c. 3). — *Villeseneu*, 1480 (Argensolles, c. 3). — *Villeseneux*, 1486 (le Reclus, c. 1). — *Villeseneux*, 1603 (arch. nat. P 178, 98). — *Villefeneux* (sic), *Villesceneux*, 1605 (*ibid.* P 190, 56, f° 1 v°). — *Villeseneux*, 1652 (*ibid.* Q¹ 679). — *Villose-neult*, 1664 (*ibid.* P 191¹, 26 bis). — *Vileceneux*, *Villeceneux*, 1673 (*ibid.* Q¹ 681). — *Villeseneuse*, 1744 (Argensolles, c. 3).

Villeseneux était compris, en 1789, dans l'élection de Châlons et suivait la coutume de Vitry. Son église paroissiale, diocèse et doyenné de Châlons, était consacrée à saint Étienne; l'abbé de Tous-saints et celui de Saint-Sauveur de Vertus présentait à la cure.

VILLE-SOUS-ORBAIS (LA), c^m de Montmort. — *Villa subtus Orbacum*, 1228 (mss. du religieux d'Orbais).

En 1789, la Ville-sous-Orbais faisait partie de l'élection de Château-Thierry et suivait la coutume de Vitry. Son église paroissiale, diocèse de Soissons, doyenné d'Orbais, était dédiée à saint Martin; l'abbé d'Orbais présentait à la cure.

VILLE-SOUS-ORBAIS (RU DE LA), affl. du Surmelin; arrose le territoire de la Ville-sous-Orbais.

VILLE-SUR-TOURBE, arr. de Sainte-Menehould. — *Villa*,

- comm. du XI^e siècle (polyptyque de Saint-Remy de Reims). — *Villa quæ dicitur super Turbam*, 1142 (Gall. christ. t. X, p. 173). — *Villa super Turbam*, 1239 (cart. de Châl. fonds de Gaignières). — *Vile-sur-Torbe*, 1261. — *Ville-sours-Tourbe*, 1261 (Cheminon, c. 1). — *Villa supra Turbam*, 1303-1312 (arch. adm. de Reims, t. II, p. 1101). — *Ville-sus-Tourbe*, 1366 (arch. nat. P 183, 22). — *Ville-sur-Tourbe*, *Ville*, 1389 (*ibid.* P 183, 37). — *Vile-sur-Tourbe*, 1538 (*ibid.* P 184, 90).
- En 1789, Ville-sur-Tourbe était compris dans l'élection de Sainte-Menehould et suivait la coutume de Vitry. Son église paroissiale, annexe de celle de Virginy, diocèse de Reims, doyenné de Cernay-en-Dormois, était consacrée à saint Denis.
- VILLETORBRIE (LA), lieu-dit, c^{ne} de Léchelle.
- VILLETTE, h. c^{ne} de Fismes. — *Villeta*, comm. du XI^e siècle (polypt. de S.-Remy de Reims). — *Villete*, 1346 (arch. adm. de Reims, t. II, p. 1058). — *Villette*, 1401 (arch. nat. P 181, 142 bis).
- VILLEVENARD, c^{ne} de Montmort. — *Villa Venardi*, 850 (cart. du chantre Guérin, f^o 8 v^o). — *Villa Bernardi*, 1131 (hist. de la maison de Broyes, p. 12). — *Vilvenart*, 1197 (Andecy, c. 9). — *Villa Venart*, 1246 (*ibid.* c. 1). — *Vile-Vernart*, 1289 (*ibid.* c. 10). — *Vilvenart*, 1305 (cart. d'Oyes, f^o 10 r^o). — *Vilvenard*, 1458 (évêché de Châl. c. 15). — *Villemenard*, 1504 (hist. de la maison de Béthune, p. 262). — *Vilvenard*, 1699 (Andecy, c. 4).
- En 1789, Villevenard faisait partie de l'élection de Châlons et était régi par la coutume de Sens. Son église paroissiale, diocèse de Châlons, doyenné de Vertus, était dédiée à saint Alpin; le prieur de Gaye présentait à la cure.
- VILLEVOTTE, vill. c^{ne} de Villeneuve-Saint-Vistre-et-Villevotte. — *Vile-Novete*, *Ville-Novete*, v. 1222 (livre des vass. de Champagne). — *Ville-Louvette*, 1375 (arch. nat. P 171, 157). — *Villa Loveta*, 1443 (évêché de Troyes, c. 22). — *Villouvoite*, 1571 (arch. nat. P 178, 55). — *Villelouvette*, 1582 (Saint-Julien de Sézanne, c. 12). — *Ville-l'Alouette* ou *Villeneuve-près-Saint-Quentin*, *Villaloueta*, *Villanova juxta Sanctum Quintinum* ou plus ordinairement *Villeneuve-la-Louette*, 1784 (Courtalon, t. III, p. 327). — *Villeneuve-la-Louette*, 1860 (Cornet-Paulus, p. 235).
- Villevotte était compris, en 1789, dans l'élection de Sézanne et suivait la coutume de Meaux. Son église paroissiale, diocèse de Troyes, doyenné de Sézanne, était consacrée à saint Antoine et à saint Sulpice; l'évêque de Troyes en était collateur.
- VILLIÈRE, lieu-dit, c^{ne} de Corbeil.
- VILLIÈRE, lieu-dit, c^{ne} de Soudé-Notre-Dame.
- VILLIERS (LES), lieu-dit, c^{ne} de Blaise-sous-Hauteville.
- VILLIERS, l. c^{ne} de Fèrebrianges. — *Vilers*, 1243 (Argensolles, c. 1). — *Villers*, 1508 (arch. nat. P 207, 12). — *Villiers-au-Bois*, *Villyers-au-Bois*, 1605 (*ibid.* P 190, 56). — *Villier*, 1673 (*ibid.* Q^t 681).
- VILLIERS (LES), lieu-dit, c^{ne} de Verzenay.
- VILLIERS-AUX-CORNEILLES, c^{ne} d'Anglure. — *Vilers*, v. 1222 (livre des vass. de Champ.). — *Villers*, 1398 (arch. nat. P 171, 46). — *Villers-aux-Corneilles*, *Viliers-aux-Corneilles*, 1766 (*ibid.* Q^t 679). — *Villare ad Cornices*, 1784 (Courtalon, t. III, p. 264).
- Villiers-aux-Corneilles faisait partie, en 1789, de l'élection de Troyes et était régi par la coutume de Meaux. Son église paroissiale, annexe de celle de Conflans, diocèse de Troyes, doyenné de Pont, était dédiée à Notre-Dame (Nativité).
- VILLOISON, loc. détr. c^{ne} de Montmort. — *Robertus de Viloison*, 1206 (la Charmoye, c. 1). — *Robertus de Villoison*, 1239 (*ibid.* c. 3). — On trouve encore, sur le territoire de Montmort, les lieux-dits *les Longs-Rayages de Villoison* et *la Villoison*.
- VILLOTTE, h. c^{ne} de Luxémont-et-Villotte. — *Vilata*, 1100 (cart. de Châlons, copie Gaignières, p. 73). — *Vilata*, 1107 (chap. de Châl. a. 1, l. 1). — *Vilata*, 1179 (Ulmoy). — *Vilata*, 1187 (cart. d'Huirois, p. 212). — *Vilata*, 1224 (Trois-Font. c. 1). — *Villete*, 1384 (arch. nat. P 51^r, 1460). — *Villettez*, *Villettez emprès Wancler*, 1562 (*ibid.* Q^t 662, f^o 49 v^o, 52). — *Item, jacoit ce aussi que dès tres longtemps ladite ville de Villette soit destruite et les edifices, qui y souloient estre, tous desmoliz et abattus, en telle maniere qu'il n'y a de present en toute ladite ville que une petite maison*, 1472 (chap. de Châl. a. 2, l. 4). — *Villette lez Vitry*, 1507 (S.-Pierre-aux-Monts, c. 14). — *Villotte*, 1556 (arch. lég. de Reims, cout. p. 878). — *Villotte-lez-Vauclere*, 1680 (chap. de Châl. a. 6, l. 59).
- VILLOTTE (RU DE), affl. du ru de Jercourt; arrose le finage de Marolles.
- VILLOUETTE, h. c^{ne} de Saint-Bon. — *Vile-Novete*, v. 1222 (livre des vass. de Champ.). — *Villelouvote*, v. 1395 (arch. nat. P 201, f^o 94 r^o). — *Villouette*, 1732 (*ibid.* P 197, 35). — *La Villouette*, 1734 (*ibid.* P 198, 10). — *Villelouvette* ou *Villouette*; — *Villelouette* ou *Villelouvette*, 1860 (Cornet-Paulus, p. 235 et 239).

VINAY, c^{de} d'Épernay. — *Vedeniacus*, 988 (Colliette, hist. du Vermandois, t. 1, p. 56). — *Vineium*, 1145 (B. du Rocheret, mém. d'Épernay, t. I, p. 630). — *Veneium*, 1155 (*ibid.* t. I, p. 79). — *Vinoi*, vers 1252 (arch. nat. J 202, 47). — *Vinaium*, 1262 (la Charmoye, c. 6). — *Vinay*, 1362 (arch. nat. P 182, f^o 152 r^o). — *Vinais*, 1577 (*ibid.* P 162, 222).

Vinay était compris, en 1789, dans l'élection d'Épernay et suivait la coutume de Vitry. Son église paroissiale, diocèse de Soissons, doyenné d'Orbais, était consacrée à saint Gervais; le prieur de Mont-félix présentait à la cure.

VINCELLES, c^{de} de Dormans. — *Vincella*, 886 (Mabillon, acta SS. ordinis S. Benedicti, t. III, p. 687). — *Vinceles*, 1250 (liber pontificum, f^o 519 v^o). — *Vincelles*, xiii^e siècle (Amour-Dieu, c. 2). — *Vincelles lez ledit Chastillon-sur-Marne*, 1458 (arch. nat. P 162, 199). — *Vincelles-sur-Marne*, 1461 (*ibid.* P 162, 84). — *Vincellez*, 1501 (*ibid.* P 166, 360).

En 1789, Vincelles faisait partie de l'élection d'Épernay et était régi par la coutume de Vitry. Son église paroissiale, diocèse de Soissons, doyenné de Dormans, était consacrée à saint Timothée et à saint Apollinaire; l'évêque de Soissons présentait à la cure.

VINCELLES (RU DE), affl. de la Marne; arrose le territoire de Vincelles.

VINDEY, c^{de} de Sézanne. — *Vinci*, *Vinzi*, 1198 (cart. du Paraclet, f^o 12 et 165). — *Vindi*, 1288 (*ibid.* f^o 165 r^o). — *Vindé*, 1324 (cart. de Nesle, f^o 26 r^o). — *Vindeyum*, 1381 (pouillé de Troyes, A 335). — *Vindehium*, 1443 (évêché de Troyes, G 22). — *Vindey-le-Grant*, 1498 (arch. nat. P 165, 233). — *Vindez*, 1511 (*ibid.* P 165, 250). — *Vindey-en-Brie*, près Sézanne, 1570 (*ibid.* P 165, 310). — *Vindé-le-Grant*, 1575 (*ibid.* P 165, 315). — *Vindez-le-Grand*, 1652 (*ibid.* Q¹ 679). — *Vinea Deorum*, 1860 (Cornet-Paulus).

Vindey faisait partie, en 1789, de l'élection de Sézanne et était régi par la coutume de Meaux. Son église paroissiale, diocèse de Troyes, doyenné de Sézanne, était dédiée à saint Médard; le prieur de Gaye présentait à la cure.

VINDEY-LE-PETIT, h. c^{de} de Vindey. — *Vindeium Parvum*, 1306 (S.-Nicolas de Sézanne, c. 7). — *Vindé-le-Petit*, 1379 (*ibid.*). — *Vindey-le-Petit*, 1498 (arch. nat. P 165, 233). — *Vindez-le-Petit*, 1652 (*ibid.* Q¹ 659). — *Le Petit-Vindey*, 1862 (Guérard, p. 276).

VINEREL, m. détr. c^{de} de la Cheppe. — *Domus de Vinerele que est juxta la Chape*, v. 1230 (cart. C de S.-Remy, f^o 27 v^o).

VINET (LE), f. c^{de} de Mécringes. — *Monvinet*, xviii^e s^{de} (Cassini).

VINET (RU DE), affl. du Petit-Morin, c^{de} de Rieux (Marne) et de la Celle (Aisne).

VINETS, h. et prieuré détruits, c^{de} de Saint-Martin-sur-le-Pré. — *Viculus Vinetel* (S.-Pierre-aux-Monts, c. 1). — *Moniales Sancti Martini de Vinetel*, 1180 (*ibid.* c. 4). — *Moniales S^t Martini*, 1181 (*ibid.* c. 2, cart.). — *Wineel*, 1188 (*ibid.* c. 5). — *Vineta ante Cathalaunum*, xii^e siècle (fragm. de polypt. p. 167). — *Ecclesia de Vinau*, 1219 (Vinets, c. 5, copie). — *Vinellum*, 1235 (la Neuville, c. 4). — *Vinellum*, 1237 (Vinets, c. 5). — *Vineta-Vile*, 1239 (S.-Pierre-aux-Monts, c. 25). — *La vile de Vinet delez Recci*, 1240 (*ibid.*). — *Vineta-la-Vile, delez Chaalons*, 1240 (liber pontif. f^o 270 v^o). — *Vineta juxta Cathalanum*, milieu du xiii^e siècle (Vinets, c. 5). — *Vinellum*, 1253 (*ibid.*). — *Domus monialium de Vinnello juxta Sanctum Martinum ad Vinnellum sita*, 1340 (*ibid.*). — *Vinellum juxta Receyum*, 1348 (*ibid.*). — *Vignels*, xiv^e siècle (dioc. anc. de Châlons, t. I, p. 273). — *Vineta lez Chaalons, le prioré de Saint-Martin à Vigneta*, 1405 (Vinets, c. 5). — *Vineta*, 1405 (pouillé de Châl. f^o 74 r^o). — *Vineta sur Marne*, 1407 (S.-Pierre-aux-Monts, c. 24). — *Le prieur de Nostre-Dame de Vineta*, 1423 (Vinets, c. 4). — *Vigneta*, 1437 (*ibid.*). — *Nostre-Dame de Vineta lez Chaalons*, 1451 (*ibid.* c. 5). — *Le prioré de Vineta*, 1467 (*ibid.* c. 2, cart.). — *Vigneta*, 1486 (*ibid.* c. 5). — *Vigneta lez Chaalons*, 1487 (*ibid.*). — *Vigneta*, 1495 (*ibid.*). — *Vigneta*, 1556 (arch. lég. de Reims, cont. p. 878 et 919). — *Vineta*, 1565 (Vinets, c. 4). — *Vineta*, 1566 (*ibid.*). — *Le prieuré de N.-D. de Vigneta lez Chaalons*, 1577 (*ibid.*). — *Vineta*, 1599 (hist. de Châlons, p. 225). — *L'abaye de Vineta de Chaalons*, 1709 (Vinets, c. 2). — *Le monastère des religieuses bénédictines de Vineta de la ville de Chaalons, ... la ferme de Vineta-aux-Champs*, 1748 (*ibid.*). — *Prieuré royal de Nostre-Dame de Vineta dudit Chaalons*, 1756 (*ibid.* c. 1).

Le prieuré de Notre-Dame de Vinets, de l'ordre de Saint-Benoît, fut transféré, en 1621, dans la ville de Châlons.

VIOLAINE, h. détr. c^{de} d'Ablois-Saint-Martin. — *Violaine*, 1375 (arch. nat. Q¹ 673). — *Violaines*, 1393 (*ibid.* P 182, f^o 258 r^o). — *Violaine*, 1409 (*ibid.* f^o 317 r^o). — *Violaines*, 1421

(*ibid.* f° 130 v°). — *Violainne*, 1441 (*ibid.* f° 122 r°).
— *Une maison étant en la paroisse d'Ablois, en lieu dit à Violainnes*, 1480 (*ibid.* P 181, 78).
— *Violennes*, 1499 (*ibid.* Q 655; Avenay, 132).

VIOLAINE, h. c^{me} d'Olizey. — *Villaines*, v. 1252 (arch. nat. J 202, 51). — *Viulaines, Vyulaines*, 1264 (Longau, l. 38). — *Wilaines, Villaines*, v. 1274 (arch. nat. J 202, 45). — *Viulaines*, 1303-1312 (arch. adm. de Reims, t. II, p. 1055). — *Viulaines, Vieulaines*, 1398 (arch. nat. P 208, 55). — *Viollaines*, 1473 (*ibid.* P 181, 73). — *Violainnes*, 1480 (*ibid.* P 181, 78). — *Violaines*, 1557 (Longau, l. 32). — *Violainne*, 1634 (arch. nat. P 216, 38). — *Violennes*, xviii^e siècle (Cassini).

VIOLAINE, h. c^{me} de Verdon. — *La basse et haute Vyolaine*, 1581 (arch. nat. P 180, 25). — *Violaines*, xviii^e siècle (Cassini).

VIOLETTÉRIE (LA), lieu-dit, c^{me} de Molins.

VIRGINY, c^{me} de Ville-sur-Tourbe. — *Averginium*, 1176 (prieuré de Saint-Thomas). — *Averginium, Verginium*, 1220 (Moiremont, c. 2). — *Averginii*, 1230 (cart. de Châlons, copie Gaignières, p. 95). — *Averginium*, 1239 (Barthélemy, canton de Ville-sur-Tourbe, p. 108). — *Averginney*, 1302 (Moiremont, c. 1). — *Averginii*, 1311 (*ibid.*). — *Averginney*, 1312 (*ibid.*). — *Averg[ine]um*, 1303-1312 (arch. adm. de Reims, t. II, p. 1100). — *Averginii*, 1313 (Barthélemy, canton de Ville-sur-Tourbe, p. 108). — *Averginys*, 1346 (arch. adm. de Reims, t. II, p. 1099). — *Averginny*, 1390 (arch. nat. P 183, 71). — *Averginny*, 1391 (*ibid.* P 183, 71). — *Averginnei*, xiv^e siècle (statist. monumentale de S^{te}-Menehould, 2^e partie, p. 8).

En 1789, Virginy était compris dans l'élection de Sainte-Menehould et suivait la coutume de Vitry. Son église paroissiale, diocèse de Reims, doyenné de Cernay, était consacrée à saint Martin; l'abbé de Moiremont présentait à la cure.

VIRLY, fief, à Juvigny-sur-Marne (dioc. anc. de Châl. t. II, p. 58). — *Verily*, 1581 (Barthélemy, cartul. de l'évêché, p. 54).

VITANDERIE (LA), f. c^{me} de Soilly. — *Guillonmerie*, xviii^e siècle (Cassini).

VITRY-LA-VILLE, c^{me} d'Écury-sur-Coole. — *Altare de Veterii Villa*, 1094 (cart. de la Trinité, f° 2 v°). — *Vitriacum Villa*, 1284 (*ibid.* f° 88 v°). — *Vitrevilla*, 1213 (S.-Pierre-aux-Monts, c. 2). — *Vitri*, v. 1222 (livre des vass. de Champ.). — *Villa de Vitri*, 1248 (dioc. anc. de Châl. t. I, p. 417). — *Vitry-la-Ville*, 1264 (cart. de la Trinité, f° 88 r°). — *Vitry-la-Ville*, 1284 (*ibid.*).

— *Vitrevilla*, 1289 (S.-Pierre-aux-Monts, c. 2).
Witrevilla, 1320 (cart. de la Trinité, f° 31 r°). — *Vitriacum villa*, 1405 (pouillé de Châl. f° 74 v°). — *Vitri-la-Ville*, 1457 (arch. nat. P 179, 63). — *Vitry-la-Ville*, 1478 (*ibid.* P 161, 39). — *Vitry-la-Ville en Champagne*, 1515 (*ibid.* P 161, 83).

En 1789, Vitry-la-Ville faisait partie de l'élection de Châlons et était régi par la coutume de Vitry. Son église paroissiale, diocèse de Châlons, doyenné de Coole, était dédiée à saint Pierre; le chapitre de la Trinité de Châlons présentait à la cure.

VITRY-LE-BRÛLÉ OU VITRY-EX-PERTOIS, c^{me} de Vitry-le-François. — *Victoriacum castrum*, vi^e siècle (Grégoire de Tours, hist. Francorum, l. 3, 14). — *Victoriacum castellum*, v. 948 (Flodoard, l. 4, c. 22). — *Vitriacum*, 968 (dioc. anc. de Châl. t. II, p. 3). — *Vitreium*, comm. du xi^e s^e (polypt. de S.-Remy de Reims). — *Viteriacum*, 1114 (cart. A de S.-Remy, p. 630). — *Vitreiacum*, 1153-1161 (Ulmoy). — *Castrum Vitriacum*, v. 1165 (cart. de Montiers, 10946, f° 21 r°). — *Vitriacum*, 1186 (le Reclus, c. 2). — *Vitriacum Castellum*, 1197 (Cheminon, c. 1). — *Viteri, Vitri*, v. 1222 (livre des vass. de Champ.). — *Viteré*, 1252 (liber pontif. f° 394 v°). — *Vitrei, Viteri*, 1256 (Cheminon, c. 4). — *Vitriacum*, 1259 (cart. de Montiers, 9905, f° 90 v°). — *Vitri au Pertois*, v. 1274 (arch. nat. J 202, 46 ter). — *Vitri en Pertois*, 1280 (cart. de Montiers, 9905, f° 207 r°). — *Victoriacum castrum*, 1286 (chap. de Châl. a. 2, l. 3). — *Vitry*, 1299 (S.-Pierre-aux-Monts, c. 20). — *Vitry*, 1311 (cart. A de S.-Remy, p. 413). — *Vitriacum in Pertesio*, 1324 (Boutaric, actes du parlem. de Paris, n° 7715). — *Vitri en Pertois*, 1329 (la Charmoye, c. 2). — *Vitery*, 1380 (chap. de Reims, l. Vauclerc). — *Vitry*, 1384 (arch. adm. de Reims, t. III, p. 593). — *Vytry*, 1419 (arch. lég. de Reims, statuts, t. I, p. 536). — *Witry*, 1425 (*ibid.* t. I, p. 617). — *Vitry-en-Partois*, 1508 (arch. nat. P 207, 36). — *Vitry-en-Partois*, 1571 (*ibid.* P 179, 118). — *Vitry-le-Burle*, 1598 (*ibid.* P 161, 263). — *Vitry-le-Château*, 1745 (Ulmoy).

En 1789, Vitry-le-Brûlé était compris dans l'élection et suivait la coutume de Vitry. Son église paroissiale, diocèse de Châlons, doyenné de Vitry-le-Brûlé, était consacrée à saint Memmie; le chapitre de la Trinité présentait à la cure.

VITRY-LE-FRANÇOIS, ch.-l. d'arrond. — Après l'incendie de l'ancienne ville de Vitry (auj. Vitry-le-Brûlé)

par les Impériaux, en 1544, François I^{er} ordonna que Vitry serait reconstruit sur l'emplacement du village de MAUCOURT (voy. ce nom). — *Nous . . . avons le dict lieu de Moncourt destiné, établi et ordonné pour en icelui estre refaict et reédifié la dictie ville de Victry ruinée*, 1545 (ordonnance royale du 31 mai : dioc. anc. de Châl. t. II, p. 297). — *Laquelle ville nouvelle nous aurions voulu estre appelée Victry-le-François*, 1547 (ordonnance du 27 mars 1546 : *ibid.* t. II, p. 299). — *Le finage de Moncourt, de présent appelé Victry-le-François*, 1571 (arch. nat. P 179, 113). — *Victry-le-François*, 1581 (chap. de Châl. a. 6, l. 60). — *Le finage de Maucourt, de présent appelé Victry-le-François*, 1644 (arch. nat. P 216, 131). — *Vitriacum Franciscum*, 1775 (chap. de Châl. a. 1, l. 56). — *Vitry-sur-Marne*, 1793 (arch. de la Marne).

C'est abusivement que l'on dit *Vitry-le-François*, puisque cette ville doit son existence et son surnom au roi François I^{er}.

Vitry-le-François était, en 1789, le chef-lieu de l'élection de ce nom et suivait la coutume de Vitry. Son église paroissiale, diocèse de Châlons, doyenné de Vitry, était dédiée à Notre-Dame; le chapitre de l'église cathédrale de Châlons présentait à la cure.

VIVIER (LE), fief, à Chaltrait. — *Le feiff du Vivier, assis audit Chaltrait, autrement appelé le feiff Guillaume Prost*, 1605 (arch. nat. Q¹ 190, 56).

VIVIER, h. c^o d'Esternay. — *Viviers*, 1553 (arch. nat. P 178, 71). — *Le Viviers*, 1604 (*ibid.* P 165, 336). — *Le Vivier*, 1604 (*ibid.* P 178, 98). — *Les Viviers*, 1860 (Cornet-Paulus).

VIVIER (LE), h. c^o de Festigny-les-Hameaux. — *Le hameau du Vivier*, 1768 (Hautvillers, c. 5). — *Vivier*, XVIII^e siècle (Cassini).

VIVIER (LE), écart, c^o de la Neuville-au-Pont (Cornet-Paulus).

VIVIER (LE), m^o de camp. c^o de Trigny.

VIVIER-LE-COMTE (LE), f. c^o de Vandières-sous-Châtillon. — *Le Vivier-le-Comte*, 1847 (lieux habités). — *Le Vivier-Lecomte*, 1860 (Cornet-Paulus).

VOGUE (BOIS DE LA), m^o, c^o de Montmirail. — *La Vauve, autrement la garenne dudit Montcoupot*, 158. (chât. de Montmirail). — *La Vaugue*, 1847 (nomenclature des postes).

VOIDIVILLE, f. c^o de Pévy. — *Wadiville lez Pevy*, 1501 (chap. de Reims, c. 29). — *La cense de Wadiville*, 1529 (*ibid.*). — *Vadiville*, 1554 (*ibid.*). — *Wadeville*, 1720 (Saugrain, t. I, p. 481). — *Wadeville*, 1773 (arch. nat. Q¹ 654). — *Audiville*, XVIII^e s^e (Cassini). — *Vadeville*, 1804 (ann. de l'an XIII, p. 73). — *Voidiville*, 1835 (état-major). — *Wla-*

diville, 1862 (Guérard, p. 427). — *Voideville*, 1860 (Cornet-Paulus).

VOIE CHALONGE (LA), chemin voisin de Pocancy. — *La voye Chalonge*, 1399 (arch. nat. P 181, 54).

VOIE CHAMPENOISE (LA), nom donné par le cadastre à des chemins tracés sur les finages de Cloyes et de Gigny-aux-Bois. La *Voie Champenoise* de ce dernier territoire se dirige vers le Meix-Thiercelin.

VOIE-DES-VACHES (LA), tuil. c^o de Damery (Guérard, p. 162).

VOIE RANCIENNE (LA), passant près de Rosnay. — *La voie Rancienne*, 1435 (arch. nat. P 181, 155).

VOIES-JUSINES (LES), lieu-dit, c^o de Loivre.

VOILEMONT, c^o de Sainte-Menehould. — *Wallimont*, 1140 (Montiers, c. 1). — *Wallimons*, 1140 (cart. de Montiers, 9905, f^o 117 r^o). — *Walemons*, 1147 (cart. de S.-Martin-des-Champs de Paris, LL 1351, f^o 7 v^o). — *Waillemont*, 1147 (*ibid.* f^o 9 r^o). — *Walemunt*, 1154-1161 (cart. de Montiers, 10946, f^o 11 v^o). — *Vuaillemont*, 1170 (cart. de Touss. f^o 55 r^o). — *Vualemunt*, 1209 (cart. de Montiers, 9905, f^o 109 r^o). — *Vuaillemont*, 1228 (*ibid.*). — *Walemont*, *Weilemont*, v. 1252 (arch. nat. J 202, 55 et 52). — *Vuaylemont*, 1259 (cart. de Montiers, 9905, f^o 112 r^o). — *Willemont*, *Walemont*, v. 1274 (arch. nat. J 202, 46 et 46 ter). — *Vuallemont*, 1293 (cart. de Montiers, 9905, f^o 112 r^o). — *Wallemons*, XIII^e siècle (Moiremont, c. 1). — *Vaillemont*, 1370 (arch. nat. P 183, 25). — *Vallemont*, 1405 (pouillé de Châl. f^o 78 v^o). — *Voillemont*, 1425 (chap. de Châl. a. 6, l. 24). — *Valemont*, 1456 (arch. nat. P 179, 62). — *Vualmont*, 1529 (*ibid.* P 184, 88). — *Vuaillemont*, 1530 (cart. de Montiers, 9905, f^o 115 r^o). — *Valmons*, 1542 (comptes des décimes, p. 226³). — *Valmont*, 1565 (Touss. c. 19). — *Vallesmont*, 1602 (arch. nat. J 202, 46 bis). — *Voilemont*, 1624 (dioc. anc. de Châl. t. II, p. 193). — *Vorlaymont*, 1651 (évêché de Châl. c. 9). — *Voilmont*, 1733 (arch. nat. P 228, 24). — *Voilemont*, 1762 (*ibid.* Q¹ 658). — *Voilmont*, XVIII^e s^e (Cassini).

Voilemont faisait partie, en 1789, de l'élection de Sainte-Menehould et était régi par la coutume de Vitry. Son église paroissiale, diocèse de Châlons, doyenné de Sainte-Menehould, était consacrée à saint Vanne; l'évêque de Châlons en était collateur.

VOIPREUX, c^o de Vertus. — *Vadium Petrosum*, 1186 (arch. nat. Q¹ 681¹, f^o 227). — *Voypreux*, 1366 (*ibid.* Q¹ 681¹, f^o 211 r^o). — *Voipreu*, 1428 (*ibid.* Q¹ 673). — *Voipereux*, 1457 (chap. de

- Sézanne, c. 3). — *Voixpreux*, 1539 (la Char-moye, c. 4). — *Boispreux*, 1605 (arch. nat. P 190, 56, f° 1 v°). — *Voispreux*, 1673 (*ibid.* Q¹ 681). — *Voypreux*, 1673 (dioc. anc. de Châl. t. II, p. 367).
- Voixpreux était compris, en 1789, dans l'élection de Châlons et suivait la coutume de Vitry. Son église paroissiale, diocèse de Châlons, doyenné de Vertus, était dédiée à saint Pierre; l'abbé de Saint-Sauveur de Vertus présentait à la cure.
- VOIXPREUX (MOULIN DE), mⁱⁿ, cⁱⁿ de Chaumuzy. — *Le chemin de Voixpreux*, 1508 (archev. de Reims, c. 6). — *Licudit en Voixpreux*, 1597 (*ibid.*).
- VOIXPREUX (LE PETIT-), mⁱⁿ isolée, cⁱⁿ de Voixpreux.
- VOIRFIGNY, lieu-dit, cⁱⁿ de Bourgogne.
- VOISIN, f. cⁱⁿ du Breuil-sur-Vesle. — *Terra de Visin*, 1148 (cart. d'Igny, f° 4 v°). — *Vesin*, 1154-1159 (*ibid.* f° 2 v°). — *Veisin*, v. 1160 (*ibid.* f° 19 r°). — *Voisin*, 1194 (*ibid.* f° 60 v°). — *Voisins*, 1215 (*ibid.* f° 66 v°). — *Molendinum de Voisin*, 1220 (chap. de Reims, l. Jonchery). — *Molendinum de Visin*, 1230 (cart. B du chap. de Reims, f° 548 v°). — *Vicinum*, 1232 (cart. d'Igny, f° 64 r°). — *Visinum*, 1255 (*ibid.* f° 70 v°). — *Voysins*, 1323 (*ibid.* f° 82 r°). — *Nemus et grangia de Voisin juxta Villam ad Boscum*, 1333 (cart. de S.-Denis de Reims, p. 391).
- VOIZY, h. cⁱⁿ de Villevenard. — *Voisie*, 1162 (Andecy). — *Waisia*, 1211 (Teulet, trésor des chartes, t. I, p. 365). — *Voisi*, 1256 (cartul. d'Oyes, f° 13 r°). — *Voisy*, 1708 (évêché de Châl. c. 15). — *Oisy*, xviii^e siècle (Cassini). — *Oizy*, 1860 (Cornet-Paulus).
- VOLMÉRY, lieu-dit, cⁱⁿ de Suippes.
- VOLOGNIÈRES, h. cⁱⁿ de Bethon. — *Bannoneriae*, 1165 (Gall. christ. t. XII, p. 271). — *Guainnoneriae*, 1194 (Paraclet, 24 H 1). — *Molendinum de Gaynoneriis*, 1202 (*ibid.* 24 H 3). — *Villa de Gaignognieres*, 1218 (cart. de Sellières, bibl. de Troyes, f° 54 r°). — *Waugaignieres*, *Waguognieres*, v. 1222 (livre des vass. de Champ.). — *Terra de Gaignunnieres*, 1244 (Paraclet, 24 H 3). — *Waignoniers*, 1247 (arch. de l'Aube, G 558). — *Wougnonnières*, 1397 (*ibid.*). — *Voignonnieres*, *Woignonnieres*, 1465 (*ibid.*). — *Vosgnonnieres*, 1526 (*ibid.*). — *Vaugnonniers*, 1650 (*ibid.*). — *Vononnier*, 1650 (min. Peignot, à Marcilly). — *Vaugnonniere*, 1671 (arch. de l'Aube, G 558). — *Voionniere*, la chapelle de la *Vaulconniere*, 1672 (*ibid.*). — *Vaugonneres*, 1674 (*ibid.*). — *Vauguonnier*, 1703 (arch. nat. P 222, 222). — *Vauguonniere*, 1759 (*ibid.* Q¹ 678). — *La Vaugonniere*, 1766 (*ibid.*). — *Velonniers*, 1784 (Courtalon, t. III, p. 233). — *Volonniers*, 1833 (état-major). — *Vologniere*, 1847 (lieux habités). — *La Vaglonniere*, 1860 (Cornet-Paulus). — *Voglonniere*, 1862 (Guérard, p. 210).
- VOUARCES, cⁱⁿ d'Anglure. — *Warcia*, *Warcia*, 1110 (Socard, chartes de Molèmes, p. 96 et 98). — *Warcia*, 1128 (Gall. christ. t. XII, c. 258). — *Guarcia*, 1135 (Socard, ch. de Molèmes, p. 106). — *Gaarce*, 1174 (cart. d'Oyes, f° 2 v°). — *Guarcia*, 1179 (S.-Nicolas de Sézanne, c. 9). — *Wiarce*, v. 1222 (livre des vass. de Champ.). — *Warce*, 1230 (arch. nat. KK 1064, f° 276 r°). — *Warces*, v. 1252 (*ibid.* J 195, 96). — *Varce*, v. 1274 (*ibid.* J 205, 31 bis). — *Varcia*, 1381 (pouillé de Troyes, A 332). — *Varsia*, 1467 (*ibid.* N 113 et 124). — *Wase*, 1571 (arch. nat. P 178, 55). — *Ouarces*, 1581 (*ibid.* P 178, 58). — *Vuarces*, 1600 (*ibid.* P 178, 84). — *Vouarce*, 1728 (*ibid.* P 228, 21). — *Wouarces*, xviii^e siècle (Cassini). — *Wouarce*, *Woartia*, 1784 (Courtalon, t. III, p. 329).
- En 1789, Vouarces faisait partie de l'élection de Sézanne et était régi par la coutume de Meaux. Son église paroissiale, diocèse de Troyes, doyenné de Sézanne, était consacrée à saint Pierre; l'évêque de Troyes présentait à la cure.
- VOUCIENNES, cⁱⁿ d'Écurey-sur-Coole. — *Vouceniae*, 1211 (chap. de Châlons, a. 5, l. 42). — *Vouciennes*, *Vocienes*, 1243 (Saint-Pierre-aux-Monts, c. 29). — *Woicienes*, 1274 (*ibid.*). — *Vouciennes juxta Vitriacum*, 1301 (*ibid.*). — *Voulsiennes*, 1457 (arch. nat. P 179, 63). — *Vousienne*, 1464 (Toussaints, c. 19). — *Vaussiennes*, 1508 (arch. nat. P 179, 78). — *Voulsiennes*, 1516 (*ibid.* P 179, 96). — *Voussienne*, 1522 (Toussaints, c. 19). — *Voulsiennes*, 1551 (arch. nat. Q¹ 670). — *Vaulciennes*, 1571 (*ibid.* P 179, 115). — *Vouciennes*, 1579 (*ibid.* Q¹ 670). — *Vaulciennes*, 1608 (*ibid.* P 161, 151). — *Vouciennes*, 1633 (lieux régis par la cout. de Vitry). — *Volciennes*, 1701 (arch. nat. P 222, 213).
- En 1789, Vouciennes faisait partie de l'élection de Châlons et suivait la coutume de Vitry. C'était une dépendance de la paroisse de Vitry-la-Ville.
- VOULLERS, cⁱⁿ de Thiéblemont. — *Voilliers*, 1156 (Moncets, c. 3). — *Vouliers*, v. 1252 (arch. nat. J 202, 55). — *Wiliers*, v. 1300 (extenta Campanie, Larzicourt). — *Woylliers*, 1383 (S.-Pierre-aux-Monts, c. 15). — *Wouilliers*, 1406 (chap. de Châlons, a. 6, l. 67). — *Vouilliers*, 1412 (S.-Pierre-aux-Monts, c. 8). — *Voulleria*, 1542

(pouillé de Châl. p. 210³). — *Vouilliere*, 1633 (lieux régis par la cout. de Vitry). — *Vouillere*, 1663 (chap. de Châl. a. 6, l. 67). — *Voulleriae*, vulgo *Voulleres*, 1775 (*ibid.* a. 1, l. 56). — *Vouillers*, 1784 (*ibid.* a. 6, l. 67). — *Vouillierre*, 1847 (lieux habités).

En 1789, Vouillers était compris dans l'élection de Vitry et suivait la coutume de Châlons. Son église paroissiale, diocèse de Vitry, doyenné de Perthes, était dédiée à saint Pierre; le chapitre de l'église cathédrale présentait à la cure.

VOULEYE (LA), fief, à Coupéville (Barthélemy, cartul. de l'évêché, p. 53).

VOUSSEY, f. c^{de} de Courthiézy. — *Voucy*, 1512 (arch. nat. P 181, 4). — *Vouley*, *Voulsy*, *Vocy*, 1686 (*ibid.* P 194¹, 17). — *Vousy*, xviii^e siècle (Cassini).

VOUZY, c^{de} de Vertus. — *Vosies*, *Voisies*, 1204 (Chemimon, c. 20). — *Vousiers*, 1223 (la Charmoye, c. 3). — *Vousiae*, v. 1252 (arch. nat. J 193, 51). — *Vouseies*, 1263 (S.-Memmie, c. 7, f^o 2 r^o). — *Vouceyium*, 1307 (S.-Remy de Reims, l. 349). *Vouzeis*, *Wouzeis*, 1366 (arch. nat. Q¹ 681¹, f^o 80 et 124 v^o). — *Voulzeium*, 1405 (pouillé de Châl. f^o 82 r^o). — *Vouseiz*, 1406 (Touss. c. 19). — *Voulsies*, 1464 (*ibid.*). — *Voulsis*, 1508 (arch. nat. P 207, 12). — *Vouzeium*, 1542 (taxe des décimes, p. 213). — *Boulzie*, *Voulsie*, 1605 (arch. nat. P 190, 56, f^o 1 v^o). — *Vouzie*, 1673 (*ibid.* Q¹ 681).

En 1789, Vouzy faisait partie de l'élection de Châlons et était régi par la coutume de Vitry. Son église paroissiale, diocèse de Châlons, doyenné de Vertus, était consacrée à saint Martin; le prieur de Montmort présentait à la cure.

VOUZY (LE PETIT-), m. c^{de} de Vouzy.

VOUZY-LE-PETIT, h. c^{de} de Vouzy. — Ce lieu est distingué du précédent dans la nomenclature des lieux habités, dressée en 1847 par ordre de l'administration des postes.

VOYEU-DE-LA-PLAINE (LE), m. c^{de} de Giffaumont.

VOYEU-DE-LA-ROUTE (LE), m. c^{de} de Giffaumont.

VOYEU-LE-JARRON (LE), m. c^{de} de Giffaumont.

VOYON (RUISSEAU DE), prend naissance sur le finage de Maffrécourt et se jette dans l'Aisne en amont de la Neuville-en-Pont.

VRAUX, c^{de} de Châlons. — *Varaus*, comm. du xi^e s^e (polypt. de S.-Remy de Reims). — *Veroux*, *Verous*, 1124-1130 (cart. de Châlons, copie Gaignières, p. 81). — *Verouz*, 1138 (*ibid.* p. 81). — *Veroue*, 1133-1142 (dioc. anc. de Châl. t. I, p. 396). — *Veroa*, 1147 (cart. d'Avenay, f^o 1 r^o). — *Verau*, 1153 (S.-Pierre-aux-Monts, c. 32). —

Verovacum, 1192 (*ibid.*). — *Verol*, 1195 (la Neuville, c. 9). — *Veraut*, 1256 (*ibid.* c. 8). — *Vrau*, *Vraut*, 1278 (cart. A de S.-Remy, p. 381). — *Varau*, 1289 (S.-Pierre-aux-Monts, c. 2). — *Vraudium*, 1303-1312 (arch. adm. de Reims, t. II, p. 1119). — *Vraux*, 1317 (cart. A de S.-Remy de Reims, p. 392). — *Vraus*, 1346 (arch. adm. de Reims, t. II, p. 1121). — *Veraud*, 1384 (arch. nat. P 512, 1460). — *Vraud*, 1456 (S.-Pierre-aux-Monts, 32). — *Vrault*, 1462 (arch. nat. Q¹ 662). — *Verauld*, 1464 (Touss. c. 19). — *Vraulx*, 1673 (arch. nat. P 1762, f^o 114 r^o).

Vraux était compris, en 1789, dans l'élection de Châlons et suivait la coutume de Vitry. Son église paroissiale, diocèse de Reims, doyenné d'Épernay, était dédiée à saint Laurent; l'abbé d'Hautvillers présentait à la cure.

VRAUX (RU DE), affl. du ru de la Veuve; arrose le finage de Vraux.

VRIGNY, c^{de} de Ville-en-Tardenois. — *Viriniacus*, v. 850 (polypt. de S.-Remy de Reims). — *Verniacum*, 978 (Marlot, métr. Rem. hist. t. II, p. 28). — *Verneyum*, *Verniacum*, 1216 (cart. B du chap. de Reims, f^o 174, 175 r^o). — *Vergneyum*, 1236 (chap. de Reims, l. Vrigny). — *Vergneium*, 1255 (*ibid.* l. Claiziret). — *Vergni*, 1292 (S.-Denis de Reims, l. Lhéry). — *Vergny*, 1303-1312 (arch. adm. de Reims, t. II, p. 1052). — *Vergny delez Reins*, 1384 (*ibid.* t. III, p. 597). — *Vergnyacum*, xiv^e siècle (cart. A du chap. de Reims, f^o 128 r^o). — *Vregny*, 1508 (arch. nat. P 180, 170). — *Vrigny à la Montaigne*, 1522 (arch. lég. de Reims, cont. p. 754).

Vrigny faisait partie, en 1789, de l'élection et suivait la coutume de Reims. Son église paroissiale, annexe de celle de Coulommès, diocèse de Reims, doyenné de la Montagne, était consacrée à saint Vincent.

VRILLY, moul. c^{de} de Reims. — *In villa Sancti Remigii . . . que a viridato Viriliacus dicitur*, 1053 (S.-Remy de Reims, l. 364). — *Vriliacum*, 1181 (S.-Denis de Reims, suppl. liasse Vrilly). — *Vriliacum*, 1216 (arch. lég. de Reims, statuts, t. I, p. 185). — *Molendinum de Vrilleio*, 1218 (S.-Nicaise, c. 9). — *Vrileium*, 1218 (cart. de S.-Nicaise, f^o 43 v^o). — *Vrilleium*, 1237 (cart. B du chap. de Reims, f^o 387 v^o). — *Virili*, 1247 (cart. 4 de l'archev. f^o 183 r^o). — *Vrilly*, 1251 (S.-Nicaise, c. 9). — *Vrily*, *Vrilly-les-Reims*, 1384 (arch. adm. de Reims, t. III, p. 578, 594). — *Werilly*, *Verilly*, 1503 (S.-Nicaise, c. 9).

VROIL, c^{de} d'Heiltz-le-Maurupt. — *Super fluvium*

Callum, in *Verello*, comm. du XI^e siècle (polypt. de S.-Remy de Reims). — *Verillum*, 1094 (cart. de la Trinité de Châl. f^o 2 v^o). — *Veroium*, 1154 (arch. adm. de Reims, t. I, p. 330). — *Verol*, 1195 (Montiers, c. 1). — *Veroil*, 1200 (dioc. anc. de Châl. t. II, p. 225). — *Varoi*, 1217 (la Neuville, c. 8). — *Varoil*, 1264 (dioc. anc. de Châl. t. I, p. 423). — *Veroi*, v. 1274 (arch. nat. J 202, 46 ter). — *Verail*, 1349 (la Neuville, c. 8). — *Vereel*, 1380 (arch. nat. P 178, 107). — *Veray*, 1403 (*ibid.* P 179, 25). — *Verolium*, 1405 (pouillé de Châl. f^o 78 r^o). — *Vray*, 1436 (arch. nat. P 161, 15). — *Vrail*, 1444 (*ibid.* P 161, 192). — *Vrael*, 1459 (*ibid.* P 179, 66). — *Verayl*, 1461 (chap. de Reims, l. Vauclerc). — *Verel*, 1464 (cart. d'Hoiron, p. 557).

— *Vraye*, 1487 (arch. nat. P 161, 48). — *Wroil*, 1530 (*ibid.* P 161, 92). — *Vreuil*, 1597 (la Neuville, c. 4).

Vroil était compris, en 1789, dans l'élection de Châlons et suivait la coutume de Vitry. Son église paroissiale, diocèse de Châlons, doyenné de Joinville, était dédiée à saint Pierre et à saint Paul; le chapitre de la Trinité de Châlons présentait à la cure.

VROIL (RU DE), affl. du ru de Commérupt; arrose le territoire de Vroil.

VREYE-SAINT-REMY (LE), fief, c^o de Baconnes. — Ce fief dépendit constamment du fief de Pérard de Thuisy (Barthélemy, canton de Verzy, p. 8).

VREAY, lieu-dit, c^o d'Ormes.

VUREZY, écart, c^o de Thuizy (Cornet-Paulus).

W

WACQUES (LES), deux maisons, c^o de Souain.

WAILLON, f. c^o de la Neuville-au-Pont. — *Vuailon*, 1643 (Moiremont, c. 13). — *Waillon*, 183. (état-major). — *Woillon*, 1847 (lieux habités). — *Vaillon*, 1860 (Cornet-Paulus).

WARGEMOULIN, c^o de Ville-sur-Tourbe. — *Wargemolin*, 1184 (pr. de S.-Thomas). — *Molendinum de Warge-Molin*, 1208 (*ibid.*). — *Vargemolin*, v. 1300 (extenta Campanie, S.-Jean-sur-Tourbe). — *Verge-Moulin*, 1306 (Boutaric, actes du parlem. de Paris, n^o 3341). — *Varge-Moulin*, 1461 (arch. nat. P 161, 213). — *Wurgemolin*, 1573 (*ibid.* P 162, 397). — *Vurage-Moulin*, 1711 (*ibid.* P 223, 512). — *Warge-Moulin*, XVII^e siècle (Cassini).

En 1789, Wargemoulin faisait partie de l'élection de Sainte-Menehould et était régi par la coutume de Vitry. Son église paroissiale, annexe de l'église de Minaucourt, diocèse de Reims, doyenné de Cernay-en-Dormois, était consacrée à saint Étienne.

WARGUILLERIE (LA), lieu-dit, c^o de Dommartin-sur-Yèvre.

WARMERVILLE, c^o de Bourgogne. — *Warmerü Villa*, *Villa Warmerena*, comm. du XI^e siècle (polypt. de S.-Remy). — *Guarmerivilla*, 1149 (S.-Thierry, c. 7, l. 49). — *Warmerevilla*, 1181 (cart. B de S.-Remy de Reims, p. 56). — *Garmerivilla*, 1189 (chap. de Reims, l. Warm.). — *Warmeri Villa*, 1190 (S.-Thierry, c. 7). — *Garmereivilla*, 1192 (arch. adm. de Reims, t. I, p. 420). — *Verre-*

will, 1205 (S.-Thierry, c. 7, l. 49). — *Wameriville*, v. 1222 (livre des vass. de Champ.). — *Warmeriville*, 1249 (chap. de Reims, l. 41 bis). — *Warmereivilla*, 1262 (cart. d'Avenay, f^o 45 v^o). — *Varmerivilla*, 1346 (arch. adm. de Reims, t. II, p. 1062). — *Warmeryville*, v. 1371 (arch. nat. S 5036, f^o 314 v^o). — *Vermeriville*, 1384 (arch. adm. de Reims, t. III, p. 588). — *Warmeriville-sur-Suipe*, 1526 (chap. de Reims, l. Warmeriville). — *Warmerivil*, 1556 (arch. lég. de Reims, cout. p. 902). — *Vuarmeriville*, 1758 (*ibid.* statuts, t. II, p. 860).

En 1789, Warmeriville était compris dans l'élection et suivait la coutume de Reims. Son église paroissiale, diocèse de Reims, doyenné de Lavanne, était dédiée à saint Martin; le tournaire du chapitre métropolitain de Reims présentait à la cure.

WATERLOO, m. c^o d'Oger.

WEZ, c^o de Verzy. — *Wet*, 1220 (cart. de S.-Remy de Reims, f^o 14 r^o). — *Vé*, 1231 (S.-Timothée, c. 1). — *Vé delés Tusy*, 1274 (S.-Basle, c. 2, l. 26). — *Vé juxta Tusy*, 1275 (*ibid.*). — *Wet*, comm. du XIV^e siècle (arch. adm. de Reims, t. I, p. 1090). — *Wés*, 1309 (*ibid.* t. II, p. 89). — *Veez*, 1303-1512 (*ibid.* t. II, p. 1119). — *Weez*, 1337 (*ibid.* t. II, p. 757). — *Vees*, *Woes*, 1346 (*ibid.* t. II, p. 1117-1118). — *In villa de Vé in riparia Vidule*, 1349 (S.-Timothée, c. 1). — *Wet lex Thuisi*, 1384 (arch. adm. de Reims, t. III, p. 652). — *Veez les Reims*, 1495 (S.-Basle, c. 4).

— *Vuez*, 1542 (*ibid.* c. 10). — *Weez-sur-Vesle*, 1698 (Barthélemy, canton de Verzy, p. 129). — *Wuez*, 1876 (dictionn. des postes).

En 1789, Wez faisait partie de l'élection et suivait la coutume de Reims. Son église paroissiale, diocèse de Reims, doyenné de Vesle, était consacrée à Notre-Dame; le prieur du séminaire de Reims présentait à la cure.

WITRY-LEZ-REIMS, c^{ne} de Beine. — *Victuriacum*, v. 948 (Flodoard, l. II, c. 7). — *Wistereyrum*, 1119 (cart. † de l'archev. f^o 178 r^o). — *Wistereium*, 1222 (S.-Symphorien, c. 4). — *Witri*, 1231 (cart. du chap. de Reims, f^o 524 v^o). — *Witereium*, 1233 (S.-Symphorien, c. 1). — *Wyteriacum*, 1247 (*ibid.* c. 4). — *Wyteri*, 1316 (*ibid.*). — *Wytery*, 1322 (arch. adm. de Reims,

t. II, p. 319). — *Witreyum*, 1346 (*ibid.* t. II, p. 1063). — *Witry*, 1362 (S.-Symphorien, c. 4). — *Witry*, 1384 (arch. nat. P 51², 1430). — *Witry*, 1442 (S.-Symphorien, c. 4). — *Victry*, 1556 (arch. lég. de Reims, cout. p. 876). — *Vuiltry*, 1684 (S.-Symphorien, c. 4). — *Vuitry*, 1736 (chap. de Reims, l. Burigny). — *Vitry*, 1777 (arch. adm. de Reims, t. II, p. 1064).

Witry était compris, en 1789, dans l'élection de Reims et suivait la coutume de cette ville. Son église paroissiale, diocèse et doyenné de Reims, était dédiée à saint Symphorien; le chapitre de Saint-Symphorien de Reims présentait à la cure.

WUALIN (LE), m^{ne} isolée, c^{ne} de Lagery. — *Le Wualin*, 1847 (lieux habités). — *Le Vualin*, 1860 (Cornet-Paulus).

Y

YÈVRE (L'), riv. prend sa source à Sommevère et se jette dans l'Auve sur le territoire de Voilemont. — *Evera*, 1157 (Ulmoy). — *Etra*, 1197 (Châtrices). — *Evera*, 1223 (Ulmoy). — *La rivière d'èvre*, 1762 (arch. nat. Q¹ 658).

YONVAL, f. c^{ne} de Possesse. — *Guidomis Vallis*, 1148 (cart. de Montiers, 10946, f^o 1 r^o). — *Nicolaus, abbas de Wiunval*, 1165 (la Neuville, c. 5). — *Winnvalth*, v. 1165 (cart. de Montiers, 10946,

f^o 23 r^o). — *Viunval*, 1182 (cart. de Montiers, 9905, f^o 7 v^o). — *Ecclesia Beate Marie de Vuionval*, 1198 (*ibid.* f^o 7 r^o). — *Granchia Wiun Vallis*, 1229 (Montiers, c. 1). — *Guionval*, 1263 (cart. de Montiers, 9905, f^o 5 r^o). — *Wionval*, 1274 (Montiers, c. 4). — *Wyonval*, 1279 (S.-Pierre-aux-Monts, c. 18). — *Yonval*, 1509 (arch. nat. P 207, 13). — *Iouval* ou *Youval*, 1860 (Cornet-Paulus).

Z

ZIOLONS (RU DU), affl. de l'Ante; arrose le territoire de Remicourt.

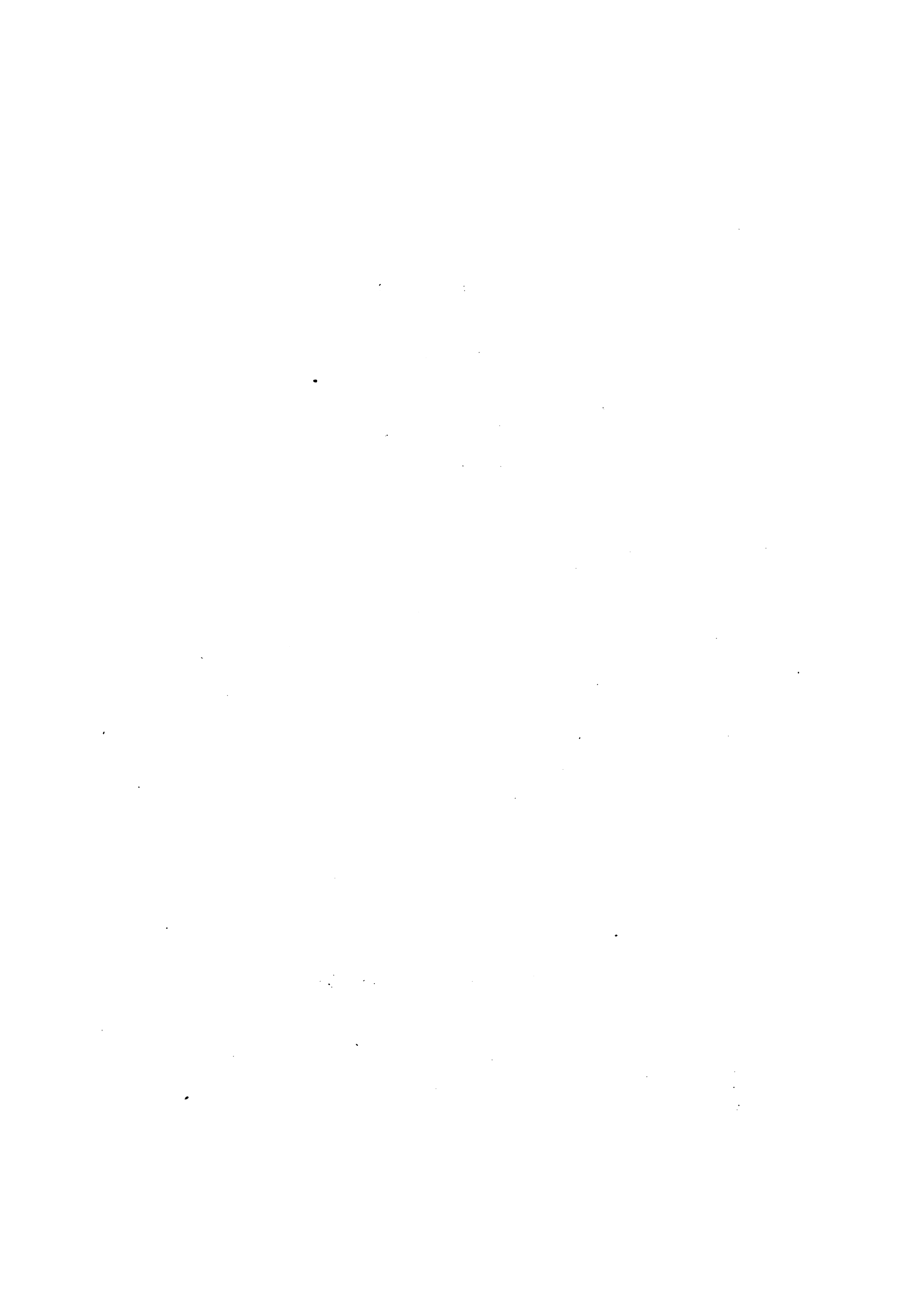

TABLE DES FORMES ANCIENNES.

A

- Aaci. *Arcis-le-Ponsart*.
Aathis. *Athis*.
Aautvilliers. *Hautvillers*.
Abaval, Abbatis Vallis. *Abbéval*.
Abbaye (L'). *L'Amour-Dieu*.
Abbaye-Digny. *Ignny*.
Abbeval. *Abbéval*.
Ablancour, Ablancuria. *Ablancourt*.
Ablensis. *Ablois-Saint-Martin*.
Ablois (Foresta d'), Ablois (La haye d'). *Enghien (Forêt d')*.
Abloiz, Abloys. *Ablois-Saint-Martin*.
Aceium. *Saint-Gilles*.
Aceyum Poncardi. *Arcis-le-Ponsart*.
Adenaius. *Aigny*.
Adjau (L'). *L'Ajot*.
Advenaïum, Advenay, Advennaïum. *Avenay*.
Advise. *Avize*.
Aeium, Aeyum, Ageius. *Ay*.
Agilli Mansio. *Le Meix-Saint-Epoing*.
Aigny. *Aigny*.
Agône. *Dagône*.
Ahan-du-Couvent (L'). *La Cense-du-Couvent*.
Ahautviler. *Hautvillers*.
Ahi. *Ay*.
Ahisnia. *L'Aisme*.
Aignay. *Aigny*.
Aigne. *L'Aisme*.
Aigney, Aigneyum, Aigni. *Aigny*.
Aigny-le-Jard. *Ignny-le-Jard*.
Aigremont, Aigremont. *Les Aigremonts*.
Aillancelles, Aillencellæ, Aillencelle, Aillencelles. *Alliancelles*.
Ailleval. *Aleval*.
- Ailliancelles. *Alliancelles*.
Aingluyre. *Anghure*.
Aingneium, Aingny, Ainneium. *Aigny*.
Aisencele, Aisenceles, Aisencella. *Alliancelles*.
Aisna, Aisnia. *L'Aisme*.
Aistre (Moulin de l'). *Le Moulin de l'Âtre, Le Moulin-de-Lettre*.
Aixne. *L'Aisme*.
Aizencella. *Alliancelles*.
Ajau (L'). *L'Ajot*.
Alamannorum Cortis. *Aumenancourt-le-Grand*.
Alamannus. *Allemant*.
Alanduel. *Landeuil*.
Alba. *L'Aube, L'Aubetin, L'Auwe*.
Albariba, Alba Ripa. *Auberive*.
Albeta. *L'Aubetin*.
Albiliacus. *Aubilly*.
Alceius Mons. *Haussimont*.
Alemanche, Alemanches, Alemanchia. *Allemanche*.
Alemanicurtis. *Aumenancourt-le-Grand*.
Alemanni. *Allemant*.
Alemannorum Curtis. *Aumenancourt-le-Grand*.
Alemans, Alemant, Alemanz. *Allemant*.
Alemenchia. *Allemanches*.
Alemens, Alement, Alementum. *Allemant*.
Aleranni Villa. *Villers-Allerand*.
Aleu (L'). *L'Alleu*.
Aleuf (L'). *La Lieue*.
Alimenti. *Allemant*.
Alise. *Élise*.
Alisia. *Avize, Élize*.
Allamens. *Allemant*.
Allancourt. *Alancourt*.
Alleman. *Allemant*.
- Allemanchia. *Allemanche*.
Allemand, Allemans, Allemanti. *Allemant*.
Allemenche. *Allemanche*.
Allemens, Allement, Allementum. *Allemant*.
Allencella, Allencelez. *Alliancelles*.
Alleval. *Aleval*.
Alliancelle. *Alliancelles*.
Allodium. *Les Alleux, La Lieue*.
Alloes (Les). *Les Alleux*.
Almanches. *Allemanche*.
Almant. *Allemant*.
Almenecurtis, Almenicurtis, Almenancourt, Alnerencurtis. *Aumenancourt-le-Grand*.
Alnai. *Aulnay-aux-Planches*.
Alnayum juxta Mathogam. *Aulnay-sur-Marne*.
Alnetum. *Aulnay-aux-Planches, Aulnay-l'Âtre*.
Alnetum ad Planças. *Aulnay-aux-Planches*.
Alnetum Castrum. *Aulnay-l'Âtre*.
Alnetum juxta Sarciaum. *Aulnay, c^o de Ville-en-Tardenois*.
Alnetum ultra Planças. *Aulnay-aux-Planches*.
Alnidum. *Aulnay-aux-Planches, Aulnay-l'Âtre*.
Alnidus. *Aulnay-sur-Marne*.
Alniseolum. *Aulnois*.
Alodium, Alodium de Saint-Maart, Alodium de Santmaart, Alodium de Santmart. *La Lieue*.
Aloes (L'). *Les Alleux*.
Alta Ripa. *Hauterive*.
Alta Villa. *Hauterville*.
Altignae. *Outines*.
Altrecurt, Altricuria. *Hautecourt*.

- Altum Villare. *Hautvillers*.
 Altus Fons. *Hautefontaine*.
 Altvilleir, Altviller. *Hautvillers*.
 Alue (L'). *La Loie*.
 Aluef (L'). *La Lieue*.
 Aluef (La rue de l'). *La Rue-de-l'Alleu*.
 Alva. *Auve*.
 Alve. *L'Auve*.
 Alvia. *Auve*.
 Amand-sur-Fion. *Saint-Amand*.
 Ambilli. *Aubilly*.
 Amblaincourt, Amblancuria, Amblancurtis, Amblencourt, Amblincourt, Ambloniscurt, Ambluncurt, Amblunnicurtis. *Ablancourt*.
 Ambonai, Ambonaium, Ambonayum, Amboneium, Amboniacus, Ambonaium, Ambonneyum, Ambonnoy, Ambornai, Ambounay, Ambournay. *Ambonnay*.
 Ambrosiæ. *Ambrières*.
 Ambuniacus, Ambunnaum. *Ambonnay*.
 Amenancort, Amenancorth. *Aumenancourt-le-Grand*.
 Amenancourt-le-Petit. *Aumenancourt-le-Petit*.
 Amenancourt Magnus, Amenaucourt-le-Grand, Amenencourt. *Aumenancourt-le-Grand*.
 Amenencourt-le-Petit. *Aumenancourt-le-Petit*.
 Amennaucourt, Amennencourt, Amienancurtis Magnus. *Aumenancourt-le-Grand*.
 Amigny. *Amilly*.
 Amnencourt-le-Petit, Amnenencurtis Parvus. *Aumenancourt-le-Petit*.
 Amor Dei, Amor-Dieu (L'). *L'Amour-Dieu*.
 Amyremont. *Moiremont*.
 Anblancort, Anblancour, Anblancourt. *Ablancourt*.
 Anbonnai. *Ambonnay*.
 Ancillaire. *Anserières*.
 Ancelles. *Alliancelles*.
 Ancon. *Le Moulin-Gibert*.
 Andeci, Andeciæ, Andecies, Andecis, Andecyæ, Andeceyes, Andecys. *Andecy*.
 Andecys Vetus. *Vieille-Andecy*.
 Andecyem, Andecia, Andecies, Andeciz, Andecys, Andoiciæ, Anderceiæ, Anderceiz, Anderceyæ, Anderciæ, Andesis. *Andecy*.
 Anghien (Le bois d'). *Enghien (Forêt d')*.
 Anglaura. *Anglure*.
 Angledura. *Angluzelles*.
 Angletura. *Inglure*.
 Angleura. *Anglure, Angluzelles*.
 Angleure, Angleuria, Angleurre. *Anglure*.
 Angliduræ. *Angluzelles*.
 Anglitura. *Anglure, Inglure*.
 Angluella. *Angluzelles*.
 Anglura. *Anglure*.
 Anglure, Anglure-sur-Fiens. *Inglure*.
 Anglurella. *Angluzelles*.
 Anglurelle-lez-Broucy. *Inglure*.
 Anglurelles. *Angluzelles*.
 Angluria, Angluse. *Anglure*.
 Anglurella. *Angluzelles*.
 Angluzæ. *Inglure*.
 Angluzel. *Angluzelles*.
 Anguiein (Le bois mons' d'), Anguiein (Le bois d'). *Forêt d'Enghien*.
 Angularia. *Anglure*.
 Angny. *Aigny*.
 Annecy. *Andecy*.
 Anrué. *Henruel*.
 Anserieres, Ansileria. *Anserières*.
 Antecy. *Andecy*.
 Antenai, Antenaum, Antennacum, Antenay. *Anthenay*.
 Anthecys. *Andecy*.
 Athenai, Athenayum, Antiniacum. *Anthenay*.
 Antra, Antre. *Ante*.
 Aogneium, Aogny, Aogni, Aoingy, Aongneium, Aongny, Aougneium, Aougneyum, Aougny. *Aougny*.
 Apargnai. *Épernay*.
 Apervat. *Arpévat*.
 Aquaticum. *Oévy*.
 Arbloi (Haia d'). *Enghien (Forêt d')*.
 Arceium, Arceium Ponçardi. *Arcis-le-Ponsart*.
 Arceium Severini. *Arcis-Séverin*.
 Arceyum Ponsardi. *Arcis-le-Ponsart*.
 Archambault (Fief). *Archambaud*.
 Archiepiscopi sylva. *Montagne-de-Reims (Forêt de la)*.
 Archilleria. *Arzillières*.
 Arci, Arciacum, Arci-le-Ponsart. *Arcis-le-Ponsart*.
 Arcilleres, Arcilliseres. *Arzillières*.
 Arcis, Arcis-le-Ponsart. *Arcis-le-Ponsart*.
 Arcis-Sévrain. *Arcis-Séverin*.
 Arcoul. *Orcourt*.
 Ardenai, Ardenayum, Ardennaium. *Ardenay*.
 Ardillera, Ardillières. *Arzillières*.
 Ardre. *L'Ardres*.
 Ardrecourt. *Sainte-Euphraise*.
 Areinne (Les mons d'). *Le Mont-d'Arènes*.
 Arclun. *Ru d'Orillon*.
 Argé, Argeiz. *Argers*.
 Argencelles. *Alliancelles*.
 Argencelles, Argenceolæ, Argenceullæ, Argencieolæ, Argenceoles, Argencolæ, Argencolles, Argensoles, Argensolia, Argensselles, Argenssolles, Argenssolia, Argentellæ, Argenteolæ, Argenteoles, Argentoliæ, Argentueil. *Argensolles*.
 Arger, Argeria, Argerium, Argier, Argières, Argierres, Argiers, Argiès, Argiet, Argiez. *Argers*.
 Argileria, Argillères, Argillera, Argillières. *Arzillières*.
 Argirs, Argit. *Argers*.
 Argné, Argnei, Argneium, Argney, Argneyum, Argny. *Arrigny*.
 Arguilliers. *Arzillières*.
 Arigny. *Arrigny*.
 Armée (Forêt de l'). *Loge-à-Gault (Forêt de la)*.
 Armonville. *Hermonville*.
 Arns. *L'Arne*.
 Arneium, Arni. *Arrigny*.
 Arpeva. *Arpévat*.
 Arpont. *Herpont*.
 Arruigart, Arrajas, Arrajatz, Arrenjars. *Arrajeat*.
 Arsi-le-Ponsard. *Arcis-le-Ponsart*.
 Arsilieres. *Arzillières*.
 Arsy-le-Sévrain, Arsy-Séverain. *Arcis-Séverin*.
 Arthenois. *L'Atenois*.
 Arthy, Arthye. *Arty*.
 Artili, Artillen, Artilleu. *Artillot*.
 Artonchamp. *Rotonchamp*.
 Arva. *L'Auve*.
 Arzelières, Arzeliers, Arzelleria, Arzileria, Arzillere, Arzilleres, Arzillera, Arzillers, Arzilliers, Arzillière. *Arzillières*.
 Arzillière. *Souelle*.
 Arzilliers. *Arzillières*.
 Asancella, Asencele, Asencella. *Alliancelles*.
 Asnia. *L'Aisne*.
 Asseimont. *Haussimont*.
 Assona. *L'Aisne*.
 Astanciensis pagus, Astenois, Astenois, Astenoy. *L'Atenois*.
 Ateia, Atheia, Atheis. *Athis*.
 Athenoys. *L'Atenois*.
 Atheys, Athie, Athies, Athis, Athye. *Athis*.
 Athys, Aties, Atiez, Atis. *Athis*.
 Atteia, Atteie. *Athis*.
 Attenois, Athenoys. *L'Atenois*.
 Aubbe. *L'Aube*.
 Aubeli, Aubeilli, Aubelli. *Aubilly*.

- Aubercey. *Aubercy*.
 Auberrive. *Auberive*.
 Aubertain, Aubete. *L'Aubetin*.
 Aubierge (Moulin). *Aubierge*.
 Aubilleym, Aubilli, Aubily, Aubli-
 gny. *Aubilly*.
 Aublois. *Ablois-Saint-Martin*.
 Aubonnet. *Amilly*.
 Aubrive. *Auberive*.
 Auca. *Oyes*.
 Aucegnimont, Aucignimont. *Hausi-
 gnemont*.
 Audiville. *Voidiville*.
 Auge (L'). *Les Auges*.
 Augia. *Oyes*.
 Augmenencurtis Parvus. *Aumenan-
 court-le-Petit*.
 Augnei. *Aougny*.
 Augnenancourt-le-Petit. *Aumenancourt-
 le-Petit*.
 Auguy. *Aougny*.
 Augustines. *Outines*.
 Aulbe. *L'Aube*.
 Aules (Moulin des). *Le Moulin-Neuf,
 c^m d'Esternay*.
 Aullencelles. *Alliancelles*.
 Aulmancourt, Aulmenancourt-le-Petit.
Aumenancourt-le-Petit.
 Aulmeny. *Le Meuil-lez-Hurlus*.
 Aulnat. *Aulnay, c^m de Neuvy*.
 Aulnay-au-Planche. *Aulnay-aux-
 Planches*.
 Aulnay-le-Chastel, Aulnay-l'Estre, Aul-
 nay-l'Estrée. *Aulnay-l'Attre*.
 Aulnetz. *Aulnay-aux-Planches*.
 Aulneyum. *Aulnay-l'Attre*.
 Aulniseul, Aulniseux, Aulnisuel. *Aul-
 nizeux*.
 Aulnoiz (Les). *Les Aulnois*.
 Aulnoy. *Aulnay, Aulnay-l'Attre, Aul-
 nay-sur-Marne*.
 Aulnoy-aux-Planches. *Aulnay-aux-
 Planches*.
 Aulnoy lez Ville-en-Tardenois. *Aulnay,
 c^m de Ville-en-Tardenois*.
 Aulnoy-le-Chastel. *Aulnay-l'Attre*.
 Aulnoys (Les). *Les Aulnois*.
 Aulte-Ville. *Hauteville*.
 Aulve. *Auve, L'Auve*.
 Aulves. *Auve*.
 Aumaucurtis, Aumenaincourt-le-Grand,
 Aumenancurtis, Aumenancourt, Au-
 mencour, Aumencourt. *Aumenan-
 court-le-Grand*.
 Aumencourt-le-Petit. *Aumenancourt-le-
 Petit*.
 Aumenencourt, Aumenencurtis Ma-
 gnus. *Aumenancourt-le-Grand*.
 Aumeneucourt Parvus. *Aumenancourt-
 le-Petit*.
 Aumenencurtis Parvus. *Aumenancourt-
 le-Petit*.
 Aumenesort Magna. *Aumenancourt-le-
 Grand*.
 Aumenesort Parva. *Aumenancourt-le-
 Petit*.
 Aumennecourt, Aumencourt-le-Grand.
Aumenancourt-le-Grand.
 Aumencourt-le-Petit. *Aumenancourt-
 le-Petit*.
 Auna. *Auve*.
 Aunai. *Aulnay-aux-Planches, Aulnay-
 l'Attre, Aulnay-sur-Marne*.
 Aunais (Les). *Les Aulnais*.
 Aunaium. *Aulnay-l'Attre*.
 Aunay. *Aulnay, c^m de Neuvy et de
 Ville-en-Tardenois; Aulnay-sur-
 Marne*.
 Aunay ad Plancas. *Aulnay-aux-
 Planches*.
 Aunay en Tardenois. *Aulnay*.
 Aunay-le-Chastel. *Aulnay-l'Attre*.
 Aunay (Le Petit). *Le Petit-Aulnay*.
 Aunayum. *Aulnay-aux-Planches, Aul-
 nay-l'Attre, Aulnay-sur-Marne*.
 Aunayum ad Plancas. *Aulnay-aux-
 Planches*.
 Aunayum Castrum. *Aulnay-l'Attre*.
 Auneium. *Aulnay-l'Attre*.
 Aunencourt-le-Grant. *Aumenancourt-
 le-Grand*.
 Aunencourt-le-Petit. *Aumenancourt-le-
 Petit*.
 Aunet. *Aulnay*.
 Auney. *Aulnay-l'Attre*.
 Aunisel, Auniseul, Aunisieu, Auni-
 zeuil, Aunizeul, Aunizeux. *Aulni-
 zeux*.
 Aunoi. *Aulnay-aux-Planches, Aulnay-
 l'Attre*.
 Aunoi (L'). *Aulnay-l'Attre*.
 Aunois (Les). *Les Aulnois*.
 Aunoy. *Aulnay, c^m de Ville-en-Tarde-
 nois; Aulnay-aux-Planches, Aulnay-
 l'Attre, Aulnay-sur-Marne, Les Aul-
 nois*.
 Aunoy juxta Sparnacum. *Les Aulnois*.
 Aunoy-le-Chastel. *Aulnay-l'Attre*.
 Aunoyau. *Aulnizeux*.
 Aunoys (Les), Aunoyum. *Les Aulnois*.
 Aureus Mons. *Ormont*.
 Aureval. *Iral*.
 Aurezi. *Onrezy*.
 Auricourt. *Orcourt*.
 Aurifabri. *Le Moulin-des-Roulots*.
 Ausnoys (Les). *Les Aulnois*.
 Auson. *Ausson*.
 Ausona. *L'Aisne*.
 Ausonnum, Ausons. *Ausson*.
 Ausorum Curtis. *Courtisols*.
 Aussegnement. *Haussignemont*.
 Aussonnum, Aussonum, Aussons.
Ausson.
 Ausve. *Auve*.
 Autheri Curtis. *Audricourt*.
 Autignis. *Outines*.
 Autrecort, Autrecourt, Autrecuria.
Hautecour.
 Autrepont. *Outrepont*.
 Auva. *Auve*.
 Auenay. *Avenay*.
 Auvilers, Auvilès, Auviliers, Auville,
 Auvilleurs, Auvilleur, Auvilleurs. *Haut-
 villers*.
 Auxona. *L'Aisne*.
 Auxe. *Hauzy*.
 Avalecort. *Avalcourt*.
 Avalle (Le gagnage d'). *Le Gagnage-
 d'Aval*.
 Avannayum. *Avenay*.
 Avassée (Foulerie d'). *La Foulerie*.
 Avannes (Les). *Les Avomes*.
 Avaux-Détré. *Vaudétrée*.
 Avelois. *Ablois-Saint-Martin*.
 Avena, Avenæ, Avenai, Avenaium.
 Avenayum, Aveneium, Aveneyum,
 Aveniacum, Avennacus, Avennaium,
 Avenniacus. *Avenay*.
 Avergeneium, Averginey, Avergigny.
 Averginci, Avergineium, Averginey,
 Avergineyum, Avergini, Avergi-
 nium, Avergin, Aversignys. *Vir-
 giny*.
 Avigneium. *Moncets-l'Abbaye*.
 Avise, Avisia, Avizia. *Avize*.
 Avloi, Avlois, Avloys. *Ablois-Saint-
 Martin*.
 Avyse, Avysia. *Avize*.
 Avergignei. *Virginy*.
 Axina, Axona, Axuenna. *L'Aisne*.
 Ayacum. *Ay*.
 Aylancele. *Alliancelles*.
 Aymbonville. *Humbauville*.
 Aymizeul. *Aulnizeux*.
 Aysoncelle, Aysencella. *Alliancelles*.
 Ayum. *Ay*.

B

- Baalli. *Bailly*.
 Baalnoi. *Beaunay*.
 Baanay, Baanel, Baanelum, Baan-
 niel. *Bannay*.
 Baccennes. *Bacones*.

- Bacehuel. *Bassuet*.
 Bacey (La forest de). *Vassy (Forêt de)*.
 Bachu. *Bassu*.
 Bachuel. *Bassuet*.
 Bacivum. *Bassu*.
 Bacona. *Bacone*, *Baconia*, *Baconna*,
Baconne *Bacounia*. *Baconnes*.
 Bacosserie (La). *La Bécasserie*.
 Baçu. *Bassu*.
 Baçuel. *Bassuet*.
 Bacunna. *Bacunne*. *Baconnes*.
 Bacus. *Bassu*.
 Baenel. *Bannay*.
 Baerna, Baerne. *Bayarne (Grand)*.
 Baezil (Le). *Le Baizil*.
 Bagenonensis. *Binsonais*.
 Bagneols, Bagneux-en-l'Angle. *Dag-
 gneux*.
 Bahanellum. *Bannay*.
 Baia. *Baye*.
 Baiart. *Bayard* à Châlons-sur-Marne,
 c^m de Coupetz et près Coupéville.
 Baierna, Baierne. *Bayarne (Grand)*.
 Baigneux, Baigneux, Baignuels. *Ba-
 gneux*.
 Baiherna, Baiherne. *Bayarne (Grand)*.
 Baileux. *Baslieux-sous-Châtillon*.
 Bailin. *Bélin*.
 Baillart. *Bayard*, c^m de la Ville-sous-
 Orbeis.
 Baillie. *Baye*.
 Bailliecourt. *Baillicourt*.
 Baillieuc. *Baslieux-lez-Fismes*.
 Baillieul. *Baslieux*, c^m d'Arcis.
 Baillieus. *Baslieux-lez-Fismes*.
 Baillieux. *Baslieux*, c^m de S'-Thierry;
Baslieux-lez-Fismes, *Baslieux-sous-
 Châtillon Mellerai*.
 Baillex. *Baslieux* c^m de S'-Thierry;
Baslieux-lez-Fismes.
 Bailliacum. *Bailly*.
 Baillicourt. *Baillicourt*.
 Baillieux. *Baslieux-sous-Châtillon*.
 Baillieux. *Baslieux-lez-Fismes*, *Bas-
 lieux-sous-Châtillon*.
 Baillieux. *Baslieux* c^m d'Arcis; *Bas-
 lieux-lez-Fismes*, *Baslieux-sous-Châ-
 tillon*.
 Baillios. *Baslieux*, c^m d'Arcis.
 Bailloium. *Baslieux-lez-Fismes*.
 Baillos. *Baslieux*, c^m d'Arcis.
 Bailluel. *Baslieux-lez-Fismes*.
 Baillues. *Baslieux-lez-Fismes*, *Baslieux-
 sous-Châtillon*.
 Baina, Baine. *Beine*.
 Bainet. *Bannay*.
 Bainissone. *Binson*.
 Baina, Bainue. *Beine*.
 Bainsun, Bainsonium, Bainsun, Bains-
 sum, Bainsun, Bainsun. *Binson*.
 Baion. *Bayon*.
 Baisil (Le), Baisilium, Baisill (Le).
Le Baizil.
 Baiso, Baisona, Baisonium. *Binson*.
 Baissiacum. *Bouchy-le-Repos*.
 Baisonium. *Binson*.
 Baisy (Le). *Le Baizil*.
 Baivot (Le). *Le Béchet*.
 Bairones. *Binson*.
 Balbiacus vicus. *Bouzy?*
 Balbuca, fluvius. *La Nauze*.
 Balceium. *Blacy*.
 Baldamentum, Baldement, Baldemen-
 tum, Baldimentum, Baldumentum.
Baudement.
 Baleoli. *Baslieux* c^m d'Arcis.
 Balesma, Balesme. *Blesmes*.
 Baleuve, Baleuvre. *Balauvre*.
 Balieis. *Baslieux*, c^m de S'-Thierry.
 Balieux. *Baslieux-sous-Châtillon*.
 Ballandre. *Gallandre*.
 Balleux. *Baslieux-lez-Fismes*.
 Balleval. *Belval*, c^m de Dommartin-
 sur-Yèvre.
 Ballies. *Baslieux-sous-Châtillon*.
 Ballieux. *Bailleux*, *Baslieux-lez-
 Fismes*.
 Balliolis. *Baslieux-sous-Châtillon*.
 Balliolium. *Baslieux-lez-Fismes*, *Bas-
 lieux-sous-Châtillon*.
 Balloium. *Baslieux-lez-Fismes*.
 Ballo. *Baslieux* c^m d'Arcis.
 Ballolium. *Baslieux* c^m d'Arcis; *Bas-
 lieux-sous-Châtillon*.
 Ballosserie, Ballossière (La), Ballo-
 sières. *Blossière*.
 Balluevre. *Balauvre*.
 Balneola, Balneolum. *Bagneux*.
 Balocerie, Balocieres. *Blossière*.
 Balodium. *Baslieux-lez-Fismes*.
 Balodium. *Baslieux* c^m d'Arcis.
 Balossière, Balossière (La). *Blossière*.
 Balox. *Baslieux* c^m d'Arcis.
 Baluel. *Baslieux-lez-Fismes*.
 Baluevre. *Balauvre*.
 Banay. *Bannay*.
 Ban-de-Monsuzan, Ban-de-Vésigneul
 (Le). *Le Ban-de-Monsuzan*.
 Bana. *Beine*.
 Bane. *Bannes*.
 Baneel, Banel. *Bannay*.
 Baniola. *Bagneux*.
 Ban-le-Mont-Suzan (Le). *Le Ban-de-
 Monsuzan*.
 Bancheterie (La). *La Bochetterie*.
 Banna, Banne. *Bannes*.
 Bannel. *Bannay*.
 Bannonerie. *Volognières*.
 Bansionensis pagus. *Le Binsonais*.
 Barbaria Barbarica via. *Chemin de la
 Barbarie*.
 Barbastre, Barbastre (Le), Barbas-
 trum. *Le Barbâtre*.
 Barbona, Barbone, Barbonia. *Bar-
 bonne*.
 Barnonville. *Bournonville*.
 Barona. *Bronne*.
 Barroche (La). *La Baroche*.
 Barysis. *Bavisy*.
 Basancort, Basancourt. *Bazancourt*.
 Bas-Chastellet (Le), Bas-Chastellet
 (Le). *Le Châtelot*.
 Bascouue. *Baconnes*.
 Basçu. *Bassu*.
 Basçuel. *Bassuet*.
 Basemolin, Basemolins. *Bassemoulin*.
 Basencourt. *Bazancourt*.
 Basenmolin. *Bassemoulin*.
 Basencourt, Basencurtis. *Bazancourt*.
 Basil, Basil (Le). *Le Baizil*.
 Basilica Cortis, Basilica Curtis, Basi-
 licæ Cortis, Basilicæ Curtis, Basi-
 licicurtis. *Bazancourt*.
 Basiltum. *Le Baizil*.
 Baslanellum. *Bannay*.
 Basleroy. *Bas-le-Roi*.
 Baslieu. *Baslieux* c^m de S'-Thierry.
 Basmoulin. *Bassemoulin*.
 Basse (La). *Vavrelle (La Basse)*.
 Basse-Court (La). *La Basse-Cour*.
 Bassemont. *Vassimont*.
 Basse-Moulin, Bassemoulins. *Basse-
 moulin*.
 Basse-Saussure (La). *Saussure (La
 Basse)*.
 Basse-Vaurelle (La). *Ferme de la
 Basse*.
 Basse-Vauxelle. *Vaucelle (La Basse)*.
 Basse-Vavrelle (La), Basse-Vavril-
 le (La), Basse-Wavrelles (La). *Va-
 vrelle (La Basse)*.
 Bassil (Le). *Le Baizil*.
 Bassimonin. *Bassemoulin*.
 Bassionum. *Binson*.
 Bassué, Bassuel, Bassuillum. *Bassuet*.
 Bastard (Fief), Bastart (Fiefs). *Fief-
 Bdtard*.
 Bastien (Les). *Les Bdtis*, c^m du Baizil;
Fief-Bdtard.
 Basties (Les). *Les Bdtis*, c^m du Baizil.
 Bastiz (Les), Bastis (Les). *Les Bdtis*.
 c^m de Cernay-en-Dormois.
 Bastraux (Le). *Le Batreau*.
 Basu. *Bassu*.

- Batans (Le Molin des). *Le Moulin-des-Battants*.
- Bateaux. *Le Batreau*.
- Bateiz (Nemus). *Les Petits-Bâtis*.
- Bateret (Le), Baterez, Batiaux. *Le Batreau*.
- Baticius juxta Spernacum. *Épernay (Forêt d')*.
- Bâtis (Les). *Les Pâtis*, c^{te} de Boursault.
- Bâtis (Les Hauts). *Les Bâtis*, c^{te} du Baizil.
- Bâtis de Vienne (Les). *Hauts-Bâtis (Bois des)*.
- Batraut (Le), Batraux (Les), Batreaux (Le), Battreau (Le). *Le Batreau*.
- Bauchet (Le). *Boucher*.
- Bauchetterie (La). *La Bochetterie*.
- Baudel. *Le Moulin-Baudet, Le Moulin-de-Beautet*.
- Baudemant, Baudemantum, Baudementum. *Baudement*.
- Baudet. *Le Moulin-Baudet, Le Moulin-de-Beautet*.
- Baudimentum. *Baudement*.
- Baudouyns. *Les Baudoins*.
- Baugis. *Beaugis*.
- Baudement. *Baudement*.
- Baumont. *Beaumont*, c^{te} de Bussy-aux-Bois.
- Baury-la-Folie. *La Folie*, c^{te} de Vertus.
- Bauseium, Bauseyum, Bausi. *Bouzy*.
- Bautel (Molin de). *Le Moulin-de-Beautet*.
- Bavesis, Bavisium. *Bavisy*.
- Bay, Baya. *Baye*.
- Bayart. *Bayard*, à Châlons-sur-Marne et c^{te} de Châtelraould, de Dampierre-sur-Auve et de la Ville-sur-Orbais.
- Bayerna, Bayerne, Bayerona. *Bayarne (Grand-)*.
- Bayes. *Baye*.
- Bayierne. *Bayarne (Grand-)*.
- Bayllix. *Baslieux*, c^{te} d'Arcis.
- Bayllon. *Baillon*.
- Bayna, Bayne, Baynes. *Beine*.
- Baysil, Bayssi. *Le Baizil*.
- Bazancourt-sur-Suipe. *Bazancourt*.
- Bazemolins. *Bassemoulin*.
- Bazencort, Bazencourt, Bazencurtis, Bazincourt. *Bazancourt*.
- Bazu. *Bassu*.
- Bazucl. *Bassuel*.
- Beannay. *Bannay*.
- Beata Maria, capellania prope Frignicourt. *Notre-Dame*, c^{te} de Frignicourt.
- Beata Maria, capella. *Notre-Dame*, c^{te} de Saint-Prix.
- Beata Maria de Bosco. *Bricot-les-Nonnains*.
- Beata Maria de Spina, Beata Maria de Spina de Cortisor, Beate Marie ecclesia apud Cortisor. *L'Épine*.
- Beati Nicholai in silva Luyz. *Saint-Nicolas-en-Lieu*.
- Beatus Grogourus, B. Grogourus. *Saint-Grégoire*.
- Beatus Leonardus de Bellovisu. *Saint-Léonard*.
- Beatus Letus. *Saint-Lié*.
- Beatus Martinus juxta Sanctum Memmum. *Saint-Martin*.
- Beatus Michael. *Saint-Michel*.
- Beatus Sulpicius. *Saint-Sulpice*.
- Beaucessarts. *Les Essarts-le-Vicomte*.
- Beau-Champ. *Beaucamp*.
- Beauchet. *Boucher*.
- Beaudement. *Baudement*.
- Beaugillet. *Beaugilet*.
- Beaumont. *Beaumont*, c^{te} de Blesmes; *Beaumont-sur-Vesle*.
- Beaulnay. *Beaunay*.
- Beaulvais. *Beauvais*.
- Beaulx-Metz. *Beaumetz*.
- Beaumont. *Beaumont*, c^{te} de Blesmes; *Beaumont-sur-Vesle*.
- Beaumont lez Montmirel. *Beaumont*, c^{te} de Courbetaux.
- Beaunoy. *Beaunay*.
- Beaux-Essarts. *Les Essarts-le-Vicomte*.
- Bechaul (Le), Béchaud (Le). *Le Béchet*.
- Bécheville. *Bétheniville*.
- Bécherel. *Bécheret*, c^{te} de Bagneux et de Conflans.
- Becherele. *Bécheret*, c^{te} de Conflans.
- Bechetum, Bechot (Le). *Le Béchet*.
- Becteny. *Bétheny*.
- Becthegniville. *Bétheniville*.
- Bectheny. *Bétheny*.
- Bectongvilla. *Bétheniville*.
- Bedelt. *Bellay (Le Vieux-)*.
- Bedencourt. *Bettancourt*.
- Beefort. *Béfort*.
- Beelleim, Beellein. *Bélin*.
- Beffort. *Béfort*.
- Begnias. *Bagneux*.
- Begnipont. *Bignipont*.
- Behoups-Champeaux (Les). *Les Behoups-Champeaux*.
- Beingne. *Beine*.
- Beignots (Les). *Beigneau*.
- Beinna, Beinne. *Beine*.
- Beinsun. *Binson*.
- Beisil (Le), Beisis (Le). *Le Baizil*.
- Belair. *Bel-Air*, c^{te} de Festigny-les-Hameaux; *La Croix-en-Champagne, Toulon*.
- Bel-Air (Le). *Belair*, c^{te} de Remicourt.
- Bel-Air-sur-Aisne. *Saint-Thomas*.
- Belaire. *Bel-Air*, c^{te} de Festigny-les-Hameaux.
- Belaume, Belaume-sur-Perruiee. *Blesmes*.
- Beleane, Bele-Eigue. *Belleau*.
- Belesme. *Blesmes*.
- Belei. *Bellay (Le Vieux-)*.
- Belema, Belesme, Belesma, Belesmæ, Belesme, Belesmeium, Belesmes, Belesmia, Belesmum. *Blesmes*.
- Belen. *Le Petit-Beaulieu*.
- Bele-Val. *Beval*, c^{te} de Châtillon.
- Belisma, Belismæ. *Blesmes*.
- Bella Aqua. *Belleau*.
- Bellai. *Bellay (Le Vieux-)*.
- Bellassise (La). *Bellassise*.
- Bellaue-en-Bric. *Belleau*.
- Bellaume. *Blesmes*.
- Bellaut. *Berlau*.
- Bellavalis, Bella Vallis. *Beval*.
- Bellayum. *Bellay (Le Vieux-)*.
- Belleaucourt. *Belleaucourt*.
- Belleaue, Belleaux-en-Bric, Belle-Eauc. *Belleau*.
- Belle-en-Selve. *Ville-en-Selve*.
- Belleismum. *Blesmes*.
- Belle-Prairie. *Sainte-Livière*.
- Bellesaut, Bellesaux. *Belle-Saulx*.
- Bellesme. *Blesmes*.
- Belleva. *Beval*, c^{te} de Châtillon.
- Belle-Val, Belleval-en-Argonne, Bellevalux. *Beval*, c^{te} de Dommartin-sur-Yèvre.
- Belle-Veue, Belle-Veue (La), Belle-Veuz. *Bellevue*, c^{te} de Boursault.
- Belleveu. *Bellevue*, c^{te} de la Neuville-aux-Bois.
- Belle-Yauc. *Belleau*.
- Bellival. *Beval*, c^{te} de Châtillon.
- Bellocières. *Blossière*.
- Belloi. *Bellay (Le Vieux-)*.
- Bellois. *Belloy*.
- Bellot. *Belleau*.
- Bellus Locus. *Beaulieu*, c^{te} de Trois-Fontaines.
- Bellus Mansus. *Beaumetz*.
- Bellus Mons. *Beaumont*, c^{te} de Blesmes; *Beaumont-sur-Vesle*.
- Bellus Visus. *Bellevue*, c^{te} de Champillon; *La Neuville*, c^{te} de Saint-Imoges.

- Beloceres, Beloceriaz, Belocier, Belocieres. *Blossière*.
 Beloi, Belois. *Belloy*.
 Belouim Beloy. *Bellay (Le Vieux-)*.
 Beloy. *Belloy*.
 Belseau. *Belle-Saulx*.
 Beltol Molendinum de). *Le Moulin-Bartaut*.
 Belveu. *Belleveu*.
 Bemunt. *Bémont*.
 Bena. *Beine*.
 Benarville. *Binarville*.
 Bencau. *Beigneau*.
 Benfons. *Betin*.
 Benigcort. *Bignicourt-sur-Saulx*.
 Benna. *Beine*.
 Benneuil, Benneville. *Béneuil*.
 Berbona. *Barbonne*.
 Berceium. *Berzieux*.
 Bercheriaz. *Bergères-lez-Vertus*.
 Bergeault. *Gergeau*.
 Bergère. *Bergères-lez-Vertus, Bergères-sous-Montmirail*.
 Bergère La). *La Berle*.
 Bergeriaz. *Bergères-lez-Vertus, Bergères-sous-Montmirail*.
 Bergers. *Bergères-lez-Vertus*.
 Bergers-lez-Montmirel. *Bergères-sous-Montmirail*.
 Bergieres. *Bergères-lez-Vertus, Bergères-sous-Montmirail*.
 Bérie. *Berry*.
 Berigny. *Brugny*.
 Berius. *Berru*.
 Berlaut. *Berlau*.
 Bermehez. *Grand et Petit-Brumehaie*.
 Bernard Baloen (Le fief). *Bernard-Balouen (Fief)*.
 Bernonville. *Bournonville*.
 Berona Beronna Beronne. *Bronne*.
 Berrieux. *Berzieux*.
 Berrucum Berruc, Berrut. *Berru*.
 Bersaulx (Les). *Les Berceaux*.
 Berseulx, Eersieux, Bersis, Bersix. *Berzieux*.
 Bertancourt. *Bettancourt*.
 Bertecourt. *Berthécourt*.
 Bertelleicort. *Bertillicourt*.
 Bertenay. *Berthenay*.
 Berthenville. *Bétheniville*.
 Bertheval. *Berthauval*.
 Berthineville. *Bétheniville*.
 Berthoval. *Berthauval*.
 Bertillecourt. *Bertillicourt*.
 Bertol Molendinum de). *Le Moulin-Bartaut*.
 Bertoncourt la Longue. *Bettancourt*.
 Bertonnevie. *La Bertonnerie*.
 Bertoul (Moulin de), Bertout (Molendinum de). *Le Moulin-Bartaut*.
 Bertrici Cortis. *Compertriz*.
 Bêru, Bêrê Berue. *Berru*.
 Beruard. *Moulin-Brouard*.
 Berverei. *Brewery*.
 Béry (Le). *Berry*.
 Berzeium, Berzeuil, Berzeul, Berzi, Berzieu, Berzieulx, Berzil, Berzis, Berzias, Berzul, Berzyus. *Berzieux*.
 Besannæ Besanes, Besanna, Besannæ, Besannes. *Bezannes*.
 Beschais Beschay. *Les Beschains*.
 Beschereil. *Décheret, c^m de Joiselle*.
 Beschereil (Le). *Décheret, c^m de Conflans et de Joiselle*.
 Besenes, Besennæ, Besennes. *Bezannes*.
 Besil (Le), Besill (Le), Bessillum. *Le Baizil*.
 Besleu. *Berlau*.
 Beslin. *Bélin*.
 Beslou. *Berlau*.
 Bessannæ. *Bezannes*.
 Bessonum. *Binson*.
 Besyl. *Le Baizil*.
 Betancort, Betancourt, B-en-Perfois. *Betancuria. Bettancourt*.
 Betefons. *Betin*.
 Betegnei. *Betegni. Bétheny*.
 Betegnivilla. *Betegnivilla. Bétheniville*.
 Beteinfons. *Betin*.
 Boteneium. *Bétheny*.
 Betenfons. *Betin*.
 Beteni. *Bétheny*.
 Betenivilla. *Bétheniville*.
 Beterni. *Bétheny*.
 Beteynfons. *Betin*.
 Bethancourt, Bethancuria. *Bettancourt*.
 Bethegneville. *Bétheniville*.
 Bethegni, Betheneium, Betheni. *Bétheny*.
 Bethenneville, Bethenville. *Bétheniville*.
 Bethenys. *Bétheny*.
 Bethigneivilla, Bethigniville. *Bétheniville*.
 Bethigny. *Bétheny*.
 Bethin. *Betin*.
 Bethiniville, Bethiville. *Bétheniville*.
 Bethni. *Bétheny*.
 Bethniville. *Bétheniville*.
 Bethny. *Bétheny*.
 Betifons. *Betin*.
 Betigneivilla, Betigne-Ville. *Bétheniville*.
 Betigni. *Bétheny*.
 Betignicuria. *Moncotz-l'Abbaye*.
 Betignivilla, Betigniville. *Bétheniville*.
 Betigny. *Moncotz-l'Abbaye*.
 Betingnivilla, Betingniville. *Bétheniville*.
 Betiniaca Curtis. *Moncotz-l'Abbaye*.
 Betiniaca Villa, Betiniaci Villa, Betinivilla, Betiniville. *Bétheniville*.
 Betlelt. *Bellay (Le Vieux-)*.
 Beton. *Bethon*.
 Betoncuria, Bettancourt-la-Longue. *Bettancurtis. Bettancourt*.
 Betegniville. *Bétheniville*.
 Bettencurt. *Bettancourt*.
 Betteni. *Bétheny*.
 Bettenivilla. *Betteniville, Bettenville. Bétheniville*.
 Betteny. *Bétheny*.
 Bethéfons. *Betin*.
 Bettigniacia Villa, Bettigniville. *Bettinivilla. Bétheniville*.
 Bettonis Curtis, Betuncort, Betuncourt, Betuncurt. *Bettancourt*.
 Beu. *Boult-sur-Suippe*.
 Beugneaux. *Beigneau*.
 Beulli. *Bouilly*.
 Beyne, Beynes. *Beine*.
 Bezancourt. *Bazancourt*.
 Bezanne, Bezannæ, Bezennes. *Bezannes*.
 Bezi (Le), Bezil, Bezill (Le), Bézy, Bézy (Le). *Le Baizil*.
 Bezy. *Berry*.
 Biaumont-sur-Voelle. *Beaumont-sur-Vesle*.
 Biaunai, Biaunay, Biaunayum, Biauney. *Beaunay*.
 Biaux Vcoirs Biauveoirs. *La Neuville, c^m de Saint-Imoges*.
 Biauvoisin. *Bonvoisin*.
 Bibe. *Mont-Aimé*.
 Biehor. *Bricot-les-Nonnains*.
 Bicolor. *Bricot-la-Ville, Bricot-les-Nonnains*.
 Bicort. *Bricot-la-Ville*.
 Bicterie La). *La Briqueterie*.
 Bieme. *La Bieme, Le Bois-d'Épense*.
 Bienarville, Biennarville. *Binarville*.
 Biergæ, Bierge Biergeus, Biergieæ, Bierzæ. *Bierges*.
 Biesme. *Le Bois-d'Épense*.
 Biesme (Verrerie de). *La Vignotte*.
 Bieunay. *Beaunay*.
 Bièves (Les), Bièvre, Bièvres (Les). *Bidvres*.
 Biffontaines, Bifontaine, Bifontaines. *Bifontains*.
 Bignecourt. *Bignicourt-sur-Saulx*.
 Bignicour, Bignicourt. *Bignicourt-sur-Marne*.

- Bignicourt, Bignicourt-en-Champagne. *Bignicourt-sur-Saulx.*
 Bignicuria. *Bignicourt-sur-Marne, Bignicourt-sur-Saulx.*
 Bignycourt. *Bignicourt-sur-Saulx.*
 Bignypont. *Bignipont.*
 Biliacum, Billeium, Billiacum. *Billy-le-Grand.*
 Binerville. *Binarville.*
 Bingnipont. *Bignipont.*
 Biona. *La Bionne.*
 Bisannæ. *Bezannes.*
 Bischins (Les). *Les Beschains.*
 Bisennæ. *Bezannes.*
 Bithignia Villa, Bitignia Villa, Bitiniaca Villa, Bitinivilla, Bittignivilla. *Betheniville.*
 Bituncurtis. *Bettancourt.*
 Biuna, Biunna. *La Bionne.*
 Blacci, Blacé, Blacei, Blaceium, Blacey, Blaceyum, Blaci. *Blacy.*
 Blagni, Blaigni, Blaigniacum, Blaigny. *Bligny.*
 Blaime. *Blesmes.*
 Blaingneium, Blaigny. *Bligny.*
 Blaise, rivière. *L'Isaon.*
 Blaise-sur-Hauteville. *Blaise-sous-Hauteville.*
 Blaises. *Blaise-sous-Arzillières.*
 Blaiseval. *Saint-Eulien.*
 Blaisse. *Blaise-sous-Arzillières.*
 Blaize. *La Blaise, affluent de la Marne; Blaise-sous-Arzillières, Blaise-sous-Hauteville.*
 Blame. *Blesmes.*
 Blancceffort, Blancfort. *Blanquefort.*
 Blancherie. *La Blancherie.*
 Blandinnerie, Blandynnerie (La). *La Blandinerie.*
 Blangny. *Bligny.*
 Blanicourt. *Bignicourt-sur-Saulx.*
 Blanquesfort. *Blanquefort.*
 Blascium, Blasci, Blassey, Blassy. *Blacy.*
 Blegny, Bleigny. *Bligny.*
 Blelismum, Bleme. *Blesmes.*
 Blengny, Blenniacum, Blenny, Bléay. *Bligny.*
 Blesa. *La Blaise, affluent de la Marne; Blaise-sous-Arzillières.*
 Blesè. *La Blaise, affl. de la Marne.*
 Blesia. *La Blaise, affluent de la Marne; Blaise-sous-Arzillières, Blaise-sous-Hauteville.*
 Blesius. *Blaise-sous-Arzillières.*
 Blesme. *Blesmes.*
 Blesse. *La Blaise, affluent de la Marne.*
 Blessia. *Blaise-sous-Arzillières.*
- Blicol. *Bricot-la-Ville.*
 Blicolium, Blicolium. *Bricot-les-Nonnains.*
 Blicor, Blicor (Le). *Bricot-la-Ville.*
 Blicor, Blicorium, Blicort. *Bricot-les-Nonnains.*
 Bloise. *La Blaise, affluent de la Marne; Blaise-sous-Arzillières, Blaise-sous-Hauteville.*
 Bloissi. *Blacy.*
 Bloize. *La Blaise, affluent de la Marne; Blaise-sous-Arzillières.*
 Bloquenai, Blouclenay, Bloucay, Blouquenay, Blouquenoy. *Bouclenay.*
 Bloyse. *Blaise-sous-Arzillières, Blaise-sous-Hauteville.*
 Bochet (Le). *Boucher.*
 Bochet-du-Chevalier (Le), Bochet-le-Chevalier (Le). *Le Bauchet.*
 Bochquam. *Beaucamp.*
 Boelenai, Boelenay. *Bouclenay.*
 Bocqueterie (La). *La Bocquetterie.*
 Bocquiny. *Bouquigny.*
 Bodillum. *Boult-sur-Suippe.*
 Boe, Bocium. *Bouy.*
 Bœufs (Les). *Bouf.*
 Bœuf-Voisins. *Bonvoisin.*
 Boi, Boiacum. *Bouy.*
 Boicy le Repos. *Boissy.*
 Boileau (En). *Le Moulin-en-Boileau.*
 Boilli. *Bouilly.*
 Boinarville. *Binarville.*
 Bois (Le). *Bonet.*
 Bois-Banché. *Le Bauchet.*
 Bois-Biscard. *Bois-Guichard.*
 Bois-Brûlés. *Bois-Brûlé.*
 Bois-Champeaux (Les). *Les Bois-de-Champeaux.*
 Boischon (Le). *Le Buisson.*
 Bois-Courty. *Le Bois-Courty.*
 Bois-de-Conflans (Les). *Bournonville.*
 Bois-de-Moncelz (Le). *Le Bois-de-Moncelz.*
 Bois-d'Épence (Le), Bois d'Espence (Le), Bois des Penses (Le). *Le Bois-d'Épence.*
 Bois-Dorat (Le). *Dorat.*
 Bois-d'Osmont. *Le Bois-d'Ormont.*
 Boisselle. *Grenoble.*
 Boistray, Boisfrès. *Le Bois-Frais.*
 Bois-Guichart (Le), Bois-Guichard (Le). *Bois-Guichard.*
 Bois-Jaquette-Hacart. *Jacques-Allard (Fief de).*
 Bois-Jardin. *Le Jardin.*
 Bois-le-Roy. *Bas-le-Roi.*
 Bois-le-Roy (Le). *Le Bois-le-Roi.*
- Bois lès Couverts (Le), Bois-lez-Couverts (Le). *Bois-les-Couverts.*
 Bois-Marlet. *Bois-Malet.*
 Boispieux. *Voipieux.*
 Bois-Prez (Le). *Le Bois-Frais.*
 Bois-Rambault (Le), Bois-Rimbault (Le), Bois-Rimbaux (Les). *Bois-Rimbault.*
 Bois-Rouillon (Le). *Le Bois-Roulois.*
 Boissi. *Bouchy-le-Repos, Bussy-le-Château, Bussy-le-Repos.*
 Boissiacum. *Bouchy-le-Repos.*
 Boissiacum Absconditum, Boissiacum Repostum. *Boissy.*
 Boissi-le-Chatel. *Bussy-le-Château.*
 Boissi-le-Repont. *Bussy-le-Repos.*
 Boisson, Boisson (Le). *Le Buisson.*
 Boissy desouz Mont-Aguillon. *Bouchy-le-Repos.*
 Boissy le Repos, Boisy. *Boissy.*
 Boix (Le), Boix à Maidey (Le). *Le Bois.*
 Bojacours. *Boujaccourt.*
 Bolentres. *Boulante.*
 Bolocieres. *Blossière.*
 Bolois. *Belloy.*
 Boloium. *Bellay (Le Vieux-).*
 Bolonnerie. *La Boulonnerie, c^m de Festigny-les-Hameaux.*
 Bonavaix, Bona Vasia, Bonevais, Bonevax, Bonnevais-la-Grange, Bonevaix, Bonnevaux. *Bonnevais.*
 Boncourt. *Boncourt.*
 Boneil, Boneuil, Boneus, Bongnuel. *Béneuil.*
 Bonne-Mouche, Bonnemouche. *Boullemouche.*
 Boneroe. *Boncourt.*
 Bonnevalle. *Bonneval (Ru de).*
 Bonolium. *Béneuil.*
 Bonrus. *Bonru.*
 Bontavant, Bontavaux. *Boutavant.*
 Bonus Vicinus. *Bonvoisin.*
 Bonval. *Saint-Bon.*
 Bon-Voisin. *Bonvoisin.*
 Booncourt. *Boncourt.*
 Boquam. *Beaucamp.*
 Boquegni, Boqueingni. *Bouquigny.*
 Borda. *La Borde, c^m d'Huiron et de Thogny-aux-Bœufs.*
 Bordæ. *Les Bordes, c^m de Mœurs.*
 Borde à Thogny (La), Borde de lex Toigny (La). *La Borde, c^m de Thogny-aux-Bœufs.*
 Bordel (Le), Bordets (Les), Bordetz (Le). *Le Bordet.*
 Boroardum. *Moulin-Brouard.*
 Borona, Boronia. *Bronne.*

- Borsost, Borsout. *Boursault*.
 Boschet (Le). *Boucher*.
 Boschet-le-Chevallier (Le). *Le Bau-*
chet.
 Boschon, Boschun. *Le Buisson*.
 Boschus, Boscus. *Bricot-les-Nonnains*.
 Bosemont. *Saint-Remy-en-Bouzemont*.
 Bossards (Les). *Les Bossarts*.
 Bosson, Bossun. *Le Buisson*.
 Bostel (Molin de). *Le Moulin-de-Beau-*
let.
 Bottancourt. *Bettancourt*.
 Botterel. *Le Moulin-Boitret*.
 Bou. *Boult-sur-Suippe*.
 Boucampierre, Boucaupierre. *Le Bouc-*
aux-Pierres.
 Boucheu (Le). *Le Buisson*, c^m de
 Giffaumont.
 Bouchiacum Absconditum. *Bouchy-le-*
Repos.
 Bouchiers (Fief des). *Bouchers (Fief*
des).
 Bouchon (Le). *Le Buisson*, c^m de
 Giffaumont.
 Bouclenai, Bouclenayum, Bouclené.
Bouclenay.
 Boucquegny, Boucquigny, Boucquiny.
Bouquigny.
 Bouez. *Bouet*.
 Bouffeaux. *Bouffaux*.
 Bougacourt, Bougencour. *Boujacourt*.
 Bougrie (La). *La Bouguerie*.
 Bouilleyum, Bouilli, Bouilly en la
 Montagne de Reims. *Bouilly*.
 Bouissel, Bouisseul, Bouissieul. *Bis-*
seuil.
 Bouisson (Le). *Le Buisson*.
 Bouissy le Repost. *Boissy*.
 Boujacort. *Boujacourt*.
 Boukeni. *Bouquigny*.
 Boul-sur-Suippe. *Boult-sur-Suippe*.
 Boulste (La). *La Haute-Borne*.
 Boulaige. *La Rochelle*.
 Boulannerie (La). *La Boulonnerie*,
 c^m de Festigny-les-Hameaux.
 Boulantre. *Boulante*.
 Boulaye (La). *La Haute-Borne*.
 Bouleaux (Les). *Les Bouleaux*, c^m de
 Montmort.
 Boule-Mouche. *Boullemouche*.
 Boulentre, Boulentres. *Boulante*.
 Bouleuze. *Bouleuse*.
 Bouliaux (En). *Le Moulin-en-Boileau*.
 Bouliaux (Les). *Les Bouleaux*, c^m de
 Montmort.
 Boullats (Les). *Les Boulats*.
 Bouleaux (Les). *Les Bouleaux*, c^m de
 la Chapelle-sur-Orbais et de Mont-
- mort; *Les Grands-Bouleaux*, *Les*
Petits-Bouleaux.
 Boulesmes. *Blesmes*.
 Boulleium. *Bouilly*.
 Boulle-Mouche (La). *Boullemouche*.
 Boullentres. *Boulante*.
 Boulllets (Les). *Les Boullets*.
 Bouleuze. *Bouleuse*.
 Boulleium, Boulli. *Bouilly*.
 Boulonnerie (La). *La Boulonnerie*,
 c^m de Soilly.
 Bouilly. *Bouilly*.
 Boulots, Boulots (Les). *Les Bouleaux*,
 c^m de Montmort.
 Boult-sur-Suppe. *Boult-sur-Suippe*.
 Boulzie. *Vouzy*.
 Bouquegniacum, Bouqueingni, Bou-
 quigni, Bouquiny. *Bouquigny*.
 Boure de Veelle (Le), Boure de Veelle,
 Boure de Velle. *Le Bourg de Veelle*.
 Bourcy-le-Petit. *Broussy-le-Petit*.
 Bourdiaux (Les). *Les Bordeaux*.
 Bourdon (Le). *Les Bourdons*.
 Bourg d'Escry. *Bourg-d'Écry*.
 Bourg de Veelle. *Le Bourg de Veelle*.
 Bourgoine, Bourgoingne, Bourgoinne,
 Bourgondia juxta Remis, Bour-
 gongne, Bourgungne. *Bourgogne*.
 Bourjaucourt. *Boujacourt*.
 Boursault-en-Brie. *Boursault*.
 Boursault-Fontaine. *Saint-Antoine*,
 c^m d'Épernay.
 Boursault-sur-Marne, Boursaut, Bour-
 sult, Boursout. *Boursault*.
 Bourtière (La). *La Bourbetière*.
 Bousaïum, Bousis. *Bouzy*.
 Boussiacum, Boussiacum subtas Monte
 Acuto, Bussy souz Montaguillon.
Bouchy-le-Repos.
 Boutancourt. *Bettancourt*.
 Boutavent. *Boutavant*.
 Boutenivillus. *Bothéniville*.
 Bouvancour, Bouvencort, Bouvencourt,
 Bouvencurtis. *Bouvancourt*.
 Bouzeium. *Bouzy*.
 Bouzement. *Saint-Remy-en-Bouzemont*.
 Bouzis, Bouzys. *Bouzy*.
 Bovencort, Bovini Curtis, Bovonis
 Curtis. *Bouvancourt*.
 Boy. *Bouy*.
 Boyacourt. *Boujacourt*.
 Boyacum. *Bouy*.
 Boys-Cotebras. *Bois-Cotebras*.
 Boys-de-Gonflans (Les). *Bournonville*.
 Boys-Guichart (Le). *Bois-Guichard*.
 Boys-Guillot (Le). *Le Bois-Guillot*.
 Boys-Guychart (Le). *Bois-Guichard*.
 Boys-le-Chien (Le). *Le Bois-le-Chien*.
- Boyssy. *Bouchy-le-Repos*.
 Boyum. *Bouy*.
 Bozeise. *Bouzy*.
 Bozonnia. *Bronne*.
 Braban. *Bréban*.
 Brabancium, Brabencium. *Brabant*.
 Braccus Sancte Coherie. *Braux-Sainte-*
Cohière.
 Braccus Sancti Remigii, Brachus
 Sancti Remigii, Brai. *Braux-Saint-*
Remy.
 Braiban. *Bréban*.
 Braiban juxta Condatum, Braibans,
 Braibant. *Brabant*.
 Braibant. *Bréban*.
 Braibentium. *Brabant*.
 Braidé, Braidey, Braidis. *Brédée*.
 Brancecort, Brancecourt, Brancecort,
 Brancecortis, Brancheecort, Bran-
 cicourt, Brancicuria, Brancuria.
Branscourt.
 Brandon de Villers, Brandonis Vd-
 lare, Brandonviler, Brandonvillare,
 Brandonviller, Brandonvilliers,
 Brandoviler, Brandovilier, Brandov-
 villare, Brandovillers. *Brandontil-*
lers.
 Branjon. *Branjeon*.
 Brancecort, Brancecourt, Bransse-
 court, Branzon Curtis, Branzonis
 Curtis. *Branscourt*.
 Bras. *Le Braux*.
 Bras (Moulin de). *Le Moulin-de-Bras*.
 Brassart. *Brossard*.
 Braudum Sancti Remigii. *Braux-Saint-*
Remy.
 Braux Saincte Cohiere. *Braux-Sainte-*
Cohière.
 Braux-Sainet-Remy. *Braux-Saint-*
Remy.
 Braux Sancte Coherie. *Braux-Sainte-*
Cohière.
 Braunnay. *Beaunay*.
 Braus. *Le Braux*, *Braux-Saint-Remy*.
 Braus Sainte Cohiere. *Braux-Sainte-*
Cohière.
 Braus Saint-Remi. *Braux-Saint-Remy*.
 Braus Sancte Choierie. *Braux-Sainte-*
Cohière.
 Braus Sancti Remigi. *Braux-Saint-R-*
emy.
 Braux (Les). *Le Braux*.
 Braux de lez Sainte-Meneheust, Braux
 dit Saint-Remy. *Braux-Saint-Remy*.
 Braux Sancte Cohiere, Braux sous
 Valmy. *Braux-Sainte-Cohière*.
 Brauxval. *Braux-Saint-Remy*.
 Braux. *Braux-Sainte-Cohière*.

| | | |
|--|---|--|
| Braux Sancti Rimagii. <i>Braux-Saint-Remy.</i> | Broceium. <i>Broussy-le-Grand.</i> | Buinaus. <i>Beigneau.</i> |
| Brayban. <i>Brabant.</i> | Broceium Minor, Broceium Parvum. <i>Broussy-le-Petit.</i> | Buinemont. <i>Bulmont.</i> |
| Braybant, Breban. <i>Brabant, Brébant.</i> | Broceum Magnum. <i>Broussy-le-Grand.</i> | Buiron. <i>Bulon.</i> |
| Brebancium, Brebant, Brebantium. <i>Brabant.</i> | Brocey lou Grant, Broceyum Magnum. <i>Broussy-le-Grand.</i> | Buiry. <i>Bury.</i> |
| Breca. <i>Broyes.</i> | Broceyum Parvum. <i>Broussy-le-Petit.</i> | Buiseium. <i>Bussy-le-Château.</i> |
| Breday, Bredé, Bredey. <i>Brédée.</i> | Brociacum Magnum, Brociacus. <i>Broussy-le-Grand.</i> | Buisi. <i>Bouzy.</i> |
| Breia. <i>Breis. Broyes.</i> | Brociacus Minor. <i>Broussy-le-Petit.</i> | Buisartville. <i>Binarville.</i> |
| Brelant. <i>Berlau.</i> | Brocyacum Magnum, Brocy-le-Grant. <i>Broussy-le-Grand.</i> | Buisnemunt. <i>Bulmont.</i> |
| Bremari Curtis, Bremericort, Bremericourt, Bremericourtis, Bremericurtis. <i>Berméricourt.</i> | Brocy le Petit. <i>Broussy-le-Petit.</i> | Buiseium. <i>Bussy-le-Château, Bussy-Létrée.</i> |
| Bremontel. <i>Brimontel.</i> | Broelium. <i>Breuil.</i> | Buissel, Buisseuil, Buisseul, B-sur-Marne, Buisseulx, Buisseux. <i>Bisseuil.</i> |
| Brenonville. <i>Bournonville.</i> | Broes. <i>Broyes.</i> | Buisseium. <i>Bussy-le-Château, Bussy-Létrée.</i> |
| Brecus. <i>Broyes.</i> | Broeuille (La). <i>La Breuille.</i> | Buissium. <i>Bussy-aux-Bois, Bussy-le-Château, Buzy.</i> |
| Breox. <i>Braux-Saint-Remy.</i> | Brognaeum, Brogniacum, Broguy. <i>Brugny.</i> | Buissacum. <i>Bouchy-le-Repos, Bussy-le-Château.</i> |
| Bresban. <i>Brabant.</i> | Broia. <i>Broyes.</i> | Buissellium, Buissieul, Buissieul. <i>Bisseuil.</i> |
| Bressaux (Les), Bressaux (Les). <i>Les Berceaux.</i> | Broicy-le-Petit. <i>Broussy-le-Petit.</i> | Buissilleum, Buissieul, Buissieul. <i>Bisseuil.</i> |
| Bresson. <i>Brusson.</i> | Broie, Broies. <i>Broyes.</i> | Buissilleum, Buissieul, Buissieul. <i>Bisseuil.</i> |
| Bretenai, Bretenay. <i>Berthenay.</i> | Broigucium, Broigni, Broigny, Broignyacum. <i>Brugny.</i> | Buissilleum, Buissieul, Buissieul. <i>Bisseuil.</i> |
| Breuil (La). <i>La Breuille, Moulin de la Breuille.</i> | Broil, Broil super Vitulam. <i>Breuil.</i> | Buissilleum, Buissieul, Buissieul. <i>Bisseuil.</i> |
| Breuil-sur-Voeüe. <i>Breuil.</i> | Broilletum. <i>Brouillet.</i> | Buissilleum, Buissieul, Buissieul. <i>Bisseuil.</i> |
| Breulle (La). <i>La Breuille.</i> | Broilum. <i>Breuil.</i> | Buissilleum, Buissieul, Buissieul. <i>Bisseuil.</i> |
| Breveray, Brevereium, Breverey, Breverie, Breverium. <i>Brewery.</i> | Broingui. <i>Brugny.</i> | Buissilleum, Buissieul, Buissieul. <i>Bisseuil.</i> |
| Breville (La). <i>La Breuille.</i> | Brois. <i>Broyes.</i> | Buissilleum, Buissieul, Buissieul. <i>Bisseuil.</i> |
| Brezieux. <i>Berzieux.</i> | Broisson. <i>Brusson, La Bruzenelle.</i> | Buissilleum, Buissieul, Buissieul. <i>Bisseuil.</i> |
| Brias. <i>Broyes.</i> | Broisson-la-Ville. <i>Brusson.</i> | Buissilleum, Buissieul, Buissieul. <i>Bisseuil.</i> |
| Briaux-Sainte-Cohière. <i>Braux-Sainte-Cohière.</i> | Broissons. <i>La Bruzenelle.</i> | Buissilleum, Buissieul, Buissieul. <i>Bisseuil.</i> |
| Brico. <i>Bricot-la-Ville.</i> | Buasserie (La). <i>La Bécasserie.</i> | Buissilleum, Buissieul, Buissieul. <i>Bisseuil.</i> |
| Bricol (Le). <i>Bricot-les-Nonnains.</i> | Buccidum. <i>Bouchy-le-Repos.</i> | Buissilleum, Buissieul, Buissieul. <i>Bisseuil.</i> |
| Bricol-la-Ville, Bricol-la-Ville (Le). <i>Bricot-la-Ville.</i> | Bucelenay, Euclenaium. <i>Bouclenay.</i> | Buissilleum, Buissieul, Buissieul. <i>Bisseuil.</i> |
| Bricolium. <i>Bricot-la-Ville, Bricot-les-Nonnains.</i> | Bucy. <i>Bussy.</i> | Buissilleum, Buissieul, Buissieul. <i>Bisseuil.</i> |
| Bricor (Le). <i>Bricot-les-Nonnains.</i> | Buefvon (Molin de). <i>Le Moulin-de-Buon.</i> | Buissilleum, Buissieul, Buissieul. <i>Bisseuil.</i> |
| Bricor-la-Ville (Le). <i>Bricot-la-Ville.</i> | Buergoigne. <i>Bourgogne.</i> | Buissilleum, Buissieul, Buissieul. <i>Bisseuil.</i> |
| Bricot-aux-Nonnains. <i>Bricot-les-Nonnains.</i> | Buesson (Le). <i>Le Buisson.</i> | Buissilleum, Buissieul, Buissieul. <i>Bisseuil.</i> |
| Bricquetterie (La). <i>La Briquetterie.</i> | Buffrie (La). <i>La Bufferie.</i> | Buissilleum, Buissieul, Buissieul. <i>Bisseuil.</i> |
| Brière (La). <i>La Brillerie.</i> | Bugnecort. <i>Bignicourt-sur-Saulx.</i> | Buissilleum, Buissieul, Buissieul. <i>Bisseuil.</i> |
| Brignicourt. <i>Bignicourt-sur-Saulx.</i> | Bugnemont. <i>Bulmont.</i> | Buissilleum, Buissieul, Buissieul. <i>Bisseuil.</i> |
| Brimericort, Brimericurt, Brimericurtis. <i>Berméricourt.</i> | Bugnicort. <i>Bignicourt-sur-Marne, Bignicourt-sur-Saulx.</i> | Buissilleum, Buissieul, Buissieul. <i>Bisseuil.</i> |
| Brimond, Brimont, Brimons. <i>Brimont.</i> | Bugnicourt, Bugnicurt. <i>Bignicourt-sur-Saulx.</i> | Buissilleum, Buissieul, Buissieul. <i>Bisseuil.</i> |
| Brimont le Petit, Brimonté, Brimontellum. <i>Brimontel.</i> | Bugnimon. <i>Bulmont.</i> | Buissilleum, Buissieul, Buissieul. <i>Bisseuil.</i> |
| Bringi. <i>Pringy.</i> | Bugnipont. <i>Bignipont.</i> | Buissilleum, Buissieul, Buissieul. <i>Bisseuil.</i> |
| Briquetière. <i>La Briquetterie.</i> | Bugnot (Le). <i>Bunot.</i> | Buissilleum, Buissieul, Buissieul. <i>Bisseuil.</i> |
| Briquot-la-Ville. <i>Bricot-la-Ville.</i> | Buignais. <i>Beigneau.</i> | Buissilleum, Buissieul, Buissieul. <i>Bisseuil.</i> |
| Bro (Le). <i>Le Braux.</i> | Buignardi Villa. <i>Binarville.</i> | Buissilleum, Buissieul, Buissieul. <i>Bisseuil.</i> |
| Broceium (Maresium de). <i>Marais de Saint-Gond.</i> | Buigneaux. <i>Beigneau.</i> | Buissilleum, Buissieul, Buissieul. <i>Bisseuil.</i> |
| | Buignemont. <i>Bulmont.</i> | Buissilleum, Buissieul, Buissieul. <i>Bisseuil.</i> |
| | Buignicort, Buignicuria. <i>Bignicourt-sur-Saulx.</i> | Buissilleum, Buissieul, Buissieul. <i>Bisseuil.</i> |
| | Buignot (Le). <i>Bunot.</i> | Buissilleum, Buissieul, Buissieul. <i>Bisseuil.</i> |
| | Builleium, Builli. <i>Bouilly.</i> | Buissilleum, Buissieul, Buissieul. <i>Bisseuil.</i> |
| | Buinarville. <i>Binarville.</i> | Buissilleum, Buissieul, Buissieul. <i>Bisseuil.</i> |

| | | |
|---|---|--|
| Bunarville. <i>Binarville.</i> | Bussiaicum. <i>Boissy, Bouchy-le-Repos, Bussy-le-Château, Bussy-le-Repos.</i> | |
| Bunemont, Bunemunt. <i>Bulmont.</i> | Bussiaicum Castrum. <i>Bussy-le-Château.</i> | |
| Bunnarville. <i>Binarville.</i> | Bussiaicum juxta Stratam. <i>Bussy-Lettrée.</i> | |
| Burclenacum. <i>Bouclenay.</i> | Bussiaicum Repositum. <i>Bussy-le-Repos.</i> | |
| Burdenacum, Burdenaius, Burdenneius. <i>Bouclenay?</i> | Bussiaicum Strata. <i>Bussy-Lettrée.</i> | |
| Buregneyum, Buregni, Buregnies. <i>Burigny.</i> | Bussiolium, Bussolium, Bussueil, Bussuel, Bussulium. <i>Bisseuil.</i> | |
| Bureium. <i>Bury.</i> | Bussy-au-Bois. <i>Bussy-aux-Bois.</i> | |
| Burelu (Le). <i>Bierlu.</i> | Bussy-en-Champagne, Bussy-la-Chappe. <i>Bussy-le-Château.</i> | |
| Burgeru Cortis. <i>Boujacourt.</i> | Bussy-le-Bois. <i>Bussy-aux-Bois.</i> | |
| Burgneium, Burgneyum, Burgny. <i>Burigny.</i> | Bussy-le-Chastel. <i>Bussy-le-Château.</i> | |
| Burgondia. <i>Bourgogne.</i> | Bussy-le-Petit. <i>Bussy, c^m de Saint-Amand.</i> | |
| Burgum quod castello S ⁱ Remigii subest, Burgus Sancti Remigii. <i>Saint-Remy (Bourg).</i> | Bussy-le-Repost. <i>Bussy-le-Repos.</i> | |
| Burgum Vidule. <i>Le Bourg de Vesle.</i> | Bussy-les-Mottes. <i>Bussy-le-Château.</i> | |
| Burgundia. <i>Bourgogne.</i> | Bussy-l'Estrée, Bussy-lez-Laistrés, Bussy-lez-l'Estrée. <i>Bussy-Lettrée.</i> | |
| Buri. <i>Bury.</i> | Busy. <i>Buzy.</i> | |
| Burigneium, Burigniacum, Burigny lez Victry, Burini, Buriniacum. <i>Burigny.</i> | Butheaux, Butteaux, Butors (Les). <i>Les Buteaux.</i> | |
| Burjacourt, Burjaudi Curia. <i>Boujacourt.</i> | Buxeium. <i>Boissy, Bussy-le-Château, Bussy-le-Repos, Bussy-Lettrée.</i> | |
| Baron. <i>Bulon.</i> | Buxeium juxta Montem Mirabilem. <i>Boissy.</i> | |
| Burigneium. <i>Burigny.</i> | Buxelium. <i>Bisseuil.</i> | |
| Bursaudi Fons. <i>Saint-Antoine, c^m d'Épernay.</i> | Buxeria. <i>Sainte-Memmie.</i> | |
| Bursoium. <i>Boursois.</i> | Buxeil. <i>Bisseuil.</i> | |
| Bursoldum. <i>Boursault.</i> | Buxeus. <i>Boissy.</i> | |
| Bartchart Curtis. <i>Boujacourt.</i> | Buxi. <i>Bussy-le-Château.</i> | |
| Bury (Le). <i>Bury.</i> | Buxi-le-Chastel. <i>Bussy-le-Château.</i> | |
| Buschun. <i>Le Buisson.</i> | Buxi-le-Repost. <i>Bussy-le-Repos.</i> | |
| Busciaicum juxta Stratam. <i>Bussy-Lettrée.</i> | Buxiacum. <i>Boissy, Bussy-aux-Bois.</i> | |
| Buseium. <i>Bouzy.</i> | Buxidum. <i>Bussy-le-Château.</i> | |
| Busetum. <i>Bussy-le-Château.</i> | Buxitus. <i>La Pompelle.</i> | |
| Buseul. <i>Bisseuil.</i> | Buxolium. <i>Bisseuil.</i> | |
| Busiacum. <i>Buzy.</i> | Buxneil, Buxuil. <i>Bisseuil.</i> | |
| Busmont. <i>Bussemont.</i> | Buygnemont. <i>Bulmont.</i> | |
| Busneius Mons, Busnimundum. <i>Bulmont.</i> | Buygnicort. <i>Bignicourt-sur-Saulx.</i> | |
| Busolium. <i>Bisseuil.</i> | Buygnipont. <i>Bignipont.</i> | |
| Busseia. <i>Bussy-le-Repos.</i> | Buynarville. <i>Binarville.</i> | |
| Busseiacum. <i>Boissy.</i> | Buynemont. <i>Bulmont.</i> | |
| Busseil. <i>Bisseuil.</i> | Buyseul. <i>Bisseuil.</i> | |
| Busseium. <i>Bouchy-le-Repos, Bussy-le-Château, Bussy-Lettrée.</i> | Buyssi. <i>Bussy-le-Château.</i> | |
| Busseium Reputum. <i>Bussy-le-Repos.</i> | Buysson (Le). <i>Le Buisson.</i> | |
| Bussel lez Grateuil. <i>Busseuil.</i> | Buyssuel. <i>Bisseuil.</i> | |
| Busseum. <i>Bussy-le-Repos.</i> | Buzancourt. <i>Bazancourt.</i> | |
| Bussey. <i>Bussy-le-Château.</i> | Buzil. <i>Buzy.</i> | |
| Bussi. <i>Boissy; Bussy, à Fismes; Bussy-le-Château, Bussy-le-Repos.</i> | Byanay. <i>Beunay.</i> | |
| Bussi Castrum. <i>Bussy-le-Château.</i> | Byaumés. <i>Beaumetz.</i> | |
| Bussi-le-Repos, Bussi-le-Repotz. <i>Bussy-le-Repos.</i> | Byeme. <i>La Biesme.</i> | |
| | Byèvres. <i>Bières.</i> | |
| | Bynerville. <i>Binarville.</i> | |
| | Byseuil. <i>Bisseuil.</i> | |

C

| |
|--|
| Cadelonensis, Cadhellonensis, Cadhellonica urbs. <i>Châlons-sur-Marne.</i> |
| Cesarea via. <i>Le Barbdre.</i> |
| Caillebaudine. <i>La Galbodine.</i> |
| Caillets (Les). <i>Les Caillets.</i> |
| Caillibordel, Caillibordet. <i>Callibordet.</i> |
| Caillot. <i>Les Caillets.</i> |
| Cailly-Bordel. <i>Callibordet.</i> |
| Caipæ. <i>Choppes.</i> |
| Calceia. <i>La Chaussée, c^m de Vitry-le-François.</i> |
| Calceia Montis Mirabilis. <i>La Basse-Chaussée.</i> |
| Calceius Mons. <i>Haussimont.</i> |
| Calceya subtus Montem Mirabilem. <i>La Basse-Chaussée.</i> |
| Calendes (Les). <i>Gallandre.</i> |
| Calida Fontana, Calidas Fons, Callidus Fons. <i>Chaudfontaine.</i> |
| Callimons. <i>Charmont.</i> |
| Calloe. <i>La Neuville, c^m de Louvois.</i> |
| Callus fluvius. <i>La Chée.</i> |
| Calmiciacus, Calmisciacum, Calmisciacum. <i>Chaumazy.</i> |
| Calmons, Calmont. <i>Charmont.</i> |
| Calmontels. <i>Charmontelle.</i> |
| Calmusiacus. <i>Chaumazy.</i> |
| Calon. <i>Châlons-sur-Vesle.</i> |
| Calvus Mons. <i>Charmont.</i> |
| Camarciaicum, Cambreecius. <i>Chambrevy.</i> |
| Camerai, Cameriacum. <i>Chamery.</i> |
| Camilsiacum. <i>Chaumazy.</i> |
| Camisiacus. <i>Changy.</i> |
| Camizisus. <i>Changy (Pays de).</i> |
| Campaigne, Campanenses (ethnique). <i>Campania, Champagne, contrée.</i> |
| Campania. <i>Champagne, village.</i> |
| Campaniaca, Campaniacum. <i>Champigny.</i> |
| Campaniola. <i>Champignoul.</i> |
| Camp d'Attila (Le). <i>Le Vieux-Châlons.</i> |
| Campeneyum juxta Remis. <i>Champigny.</i> |
| Campenolia. <i>Champignoul.</i> |
| Campigniacum. <i>Champigny.</i> |
| Campilo, Campilonia. <i>Champillon, c^m de Glannes.</i> |
| Campiniaca villa, Campiniacum. <i>Champigny.</i> |
| Campinolia, Campinolia juxta Campaniam, Campinolum. <i>Champignoul.</i> |
| Campoigne, Campona. <i>Champagne, vill.</i> |
| Camponia. <i>Champagne, village; Les Granges, c^m d'Huiron.</i> |

| | | |
|---|---|--|
| Campus Alberti, Campus Auberti. <i>Champaubert.</i> | Caprilla, Caprilla. <i>Cherville.</i> | Catalaunica urbs, Catalaunicum castrum. <i>Châlons-sur-Marne.</i> |
| Campus Ebrardi, Campus Evrardi. <i>Champévard.</i> | Carbonnisterie (La). <i>La Charbonnisterie.</i> | *Catalaunisc territorium, Catalaunium. <i>Châlonnais.</i> |
| Campus Floridus. <i>Champfleury.</i> | Cardenay. <i>Cartanay.</i> | Catalaunos, Catalaunum, Cataloni. <i>Châlons-sur-Marne.</i> |
| Campus Gillardi. <i>Champgillard.</i> | Carlivilla. <i>Charleville.</i> | Catalonicus pagus. <i>Châlonnais.</i> |
| Campus Guidonis, Campus Guydonis. <i>Champguyon.</i> | Carmeia. <i>La Chalmelle, La Charmoye.</i> | Catelauni urbs. <i>Châlons-sur-Marne.</i> |
| Campus Lungus. <i>Champlong.</i> | Carmeria in Bosco, Carmesia, Carmeya in Bria, Carmoya. <i>La Charmoye.</i> | Catellio. <i>Châtillon-sur-Marne.</i> |
| Campus Pullain, Campus Pullanus. <i>Champillon.</i> | Carnontis. <i>Cornantier.</i> | Cathalanum. <i>Châlons-sur-Marne.</i> |
| Campus Raynaldi. <i>Renauval.</i> | Carolifons. <i>Charlefontaine.</i> | Cathalaunensis pagus. <i>Châlonnais.</i> |
| Campus Renaudi. <i>Champrénauld.</i> | Carolivilla, Carrivilla. <i>Charleville.</i> | Cathalaunum, Cathalonum. <i>Châlons-sur-Marne.</i> |
| Campus Rotondus. <i>Champ-Rond.</i> | Carroi. <i>Corroy.</i> | Catheium. <i>Chézy.</i> |
| Campus Vicini. <i>Champvoisy.</i> | Carusmons. <i>Charmont, Charmontois-l'Abbé.</i> | Catuaellanorum civitas. <i>Châlons-sur-Marne.</i> |
| Camsiacensis pagus. <i>Changy (Pays de).</i> | Caselle. <i>Chezeilles.</i> | Catzeia. <i>Chézy.</i> |
| Camuterie (La). <i>La Cameuterie.</i> | Castalio. <i>Châtillon-sur-Morin.</i> | Caulre (La). <i>La Caure.</i> |
| Campenseit. <i>Compensé.</i> | Castellare. <i>Le Châtelier.</i> | Caulroy. <i>Corroy.</i> |
| Camy. <i>Cohémy.</i> | Castellare juxta Rippontem, Castellare juxta Tahure. <i>Le Châtelet, c^m de Ripont.</i> | Caumisi. <i>Chaumuzy.</i> |
| Canabariae. <i>Chenevières.</i> | Castellarium, Castellorum. <i>Le Châte-lier.</i> | Caurel, Caurel-lez-Lavenne, Caurelles-lez-Lavannes, Caurellum juxta Lavannam. <i>Caurel.</i> |
| Canadium, Canaium. <i>Chenay.</i> | Castello subtus Morain. <i>Châtillon-sur-Morin.</i> | Cauretum. <i>Cauroy-lez-Hermonville, Corroy.</i> |
| Canales. <i>Les Chéneaux.</i> | Castello super Marne. <i>Châtillon-sur-Morin.</i> | Caurier. <i>Coudier.</i> |
| Canculae. <i>Montchenot.</i> | Castello supra Maternam. <i>Châtillon-sur-Marne.</i> | Cauroi. <i>Corroy.</i> |
| Candé. <i>Condé-sur-Marne.</i> | Castello supra Moram, Castellio supra Mucram. <i>Châtillon-sur-Morin.</i> | Caurois, Cauroy de lez Hermonville, Cauroy lez Hermonville. <i>Cauroy-lez-Hermonville.</i> |
| Caneviers. <i>Chenevières, c^m de Saint-Quentin-le-Verger.</i> | Castellio supra Moram, Castellio supra Radulphi. <i>Châtillon-sur-Marne.</i> | Caurretum juxta Courmissiacum, Caurretum juxta Hermondivillam. <i>Cauroy-lez-Hermonville.</i> |
| Caniculae. <i>Montchenot.</i> | Castellum. <i>Châtillon-sur-Morin.</i> | Caurroi. <i>Cauroy-lez-Hermonville, Corroy.</i> |
| Cannacum. <i>Chenay.</i> | Castellum Radulphi, Castellum Rodulphi. <i>Châtillaould.</i> | Caurroy. <i>Cauroy-lez-Hermonville.</i> |
| Canoella. <i>Caucella.</i> | Castellum subtus Moram. <i>Châtillon-sur-Morin.</i> | Causostis. <i>Chausot.</i> |
| Cantimerla, Cantumella, Cantumelum, Cantumerula. <i>Chantemerle.</i> | Castillio, Castilio, Castillio. <i>Châtillon-sur-Marne.</i> | Cavalcata via. <i>La Haute-Chevauchée.</i> |
| Cantumerule (Foresta). <i>Traconno (Forêt de la).</i> | Castillon. <i>Châtillon, c^m de Courjeonnet.</i> | Cavalio. <i>Châlons-sur-Vesle.</i> |
| Cantumerulium, Cantumerulum, Cantumerule. <i>Chantemerle.</i> | Castillon-sur-Marne. <i>Châtillon-sur-Marne.</i> | Cavalonum. <i>Châlons-sur-Marne.</i> |
| Canturana. <i>Chanteraine, c^m de Margerie.</i> | Castricense monasterium, Castrices, Castricie, Castricum, Castritia. <i>Châttrices.</i> | Cave-lez-Humbescourt (La). <i>La Cave.</i> |
| Caorre (La). <i>La Caure, c^m de Serupt.</i> | Castrum Radulphi, Castrum Radulfum, Castrum Rodulphi. <i>Châtillaould.</i> | Cavet (Le). <i>L'Isson.</i> |
| Capa. <i>La Cheppe.</i> | Catala cive, Catalauna. <i>Châlons-sur-Marne.</i> | Caviniacus. <i>Chevigny.</i> |
| Capæ. <i>Cheppes.</i> | Catalaunensis pagus. <i>Châlonnais.</i> | Cazeia insula, Cazeiacus, Cazeium, Caziacum. <i>Chézy.</i> |
| Capcium. <i>Chepy.</i> | | Celes. <i>Selles.</i> |
| Capella. <i>La Chapelle, La Chapelle-Hurlay, La Chapelle-sur-Coole.</i> | | Cella, Cella Cantumerule, Cella Sageti Sereni, Cella sub Cantumerula, Cella subtus Cantumerulam. <i>La Celle-sous-Chantemerle.</i> |
| Capella de Laçon. <i>La Chapelle-Lasson.</i> | | Cellæ. <i>Selles.</i> |
| Capella de Ullois. <i>La Chapelle-Hurlay.</i> | | Celle, Celle-souz-Chantemelle (La). <i>La Celle-sous-Chantemerle.</i> |
| Capella in Bria, Capella in Brya. <i>La Chapelle-sur-Orbais.</i> | | Celles. <i>Selles.</i> |
| Capella Laponis, Capella Lassonie, Capella Lassonis. <i>La Chapelle-Lasson.</i> | | Celnum. <i>Cernon.</i> |
| Capella subtus Cantumerulam. <i>La Celle-sous-Chantemerle.</i> | | |
| Capella supra Alvam. <i>La Chapelle.</i> | | |
| Caplenæ. <i>Chapelaine, c^m de Vassimont.</i> | | |
| Caplinæ. <i>Chapelaine.</i> | | |
| Cappa. <i>La Cheppe.</i> | | |
| Cappe. <i>La Cheppe, Cheppes.</i> | | |
| Cappellania. <i>Chapelaine.</i> | | |

- Cenay. *Chenay*.
 Cense (La). *La Cense-Brossy*.
 Cense-Beauger (La). *La Cense-Baugé*.
 Cense-Brissier. *La Cense-Brossy*.
 Cense-Bruant (La). *Les Formes*.
 Cense-Bruley (La). *La Cense-Brulée*.
 Cense-de-Dampierre (La), Cense-des-Persevots (La). *La Cense-des-Présents*.
 Cense-des-Prés (La), Censes des Prés (Les). *La Cense-des-Prés*.
 Cense du Château (La). *Anglobert*.
 Cense-du-Couvent (La), Cense du Couvent de Han (La). *La Cense-du-Couvent*.
 Cense-Duhamel (La). *La Cense-Neuve*.
 Cense-Grouart (La). *La Cense-Grouard*.
 Cense-Hubault (La). *La Cense-Hubau*.
 Cense-Lachée (La), Cense-Laschet (La). *La Cense-Lachet*.
 Cense-Letu (La). *La Cense-Bethon*.
 Cense le Vidame (La). *La Grande-Cense-du-Vidame*.
 Cense-Preudhomme (La). *La Cense-Prudhomme*.
 Cense-Quarrée (La). *La Cense-Carrée*.
 Cepilleum, Cepilly. *Expilly*.
 Cerceuil, Cerceuil. *Cerseuil*.
 Cerchamps Cerchans, Cerchaux. *Sarrechamps*.
 Cerie (La). *Lagery*.
 Cermier, Cermiers. *Sarmiers*.
 Cernacum in Dormisio Cernaï, Cernanium. *Cernay-en-Dormois*.
 Cerno ou Cernonis Cernon-sur-Colle, Cernon-sur-Coste Cernonium, Cernonnum, Cernoul, Cernul, Cernun. *Cernon*.
 Cersoilus, Cersolium, Cersueil, Cersuel. *Cerseuil*.
 Cerssuel. *Cerseuil*, à Ormes.
 Cersy. *Sarcy*.
 Certain. *La Certine ou La Certaine*.
 Cervon. *Servon*.
 Cerzeium. *Serzy*.
 Cesana Cesannia. *Sézanne*.
 Ceté (Le). *Le Fauté*.
 Cezanne. *Sézanne*.
 Chaallons. *Châlons-sur-Marne*.
 Chaalonois. *Châlonnais*.
 Chaalons. *Châlons-sur-Marne, Châlons-sur-Vesle*.
 Chaalons-le-Merdeux, Chaalons-le-Vergeur. *Châlons-le-Vergeur*.
 Chaalons-sur-Vesle. *Châlons-sur-Vesle*.
 Chaalons. *Châlons-sur-Marne*.
 Chaaluns. *Châlons-sur-Marne*.
 Chaccium. *Chézy*.
 Chacun. *Fontaine-Chacun*.
 Chaeles. *Clesles*.
 Chaelons. *Châlons-sur-Marne*.
 Chagneium, Chagny. *Chigny*.
 Chahere. *La Chayère*.
 Chaigni, Chaigni-en-la-Montagne, Chaigny. *Chigny*.
 Chaimisy. *Chaumuzy*.
 Chainaux (Les). *Les Chéneaux*.
 Chaîne (Le). *Le Chéno*.
 Chainium. *Chenay*.
 Chaingeyum. *Changy*.
 Chaingny de lez Judes, Chaingny en la Montaigne de Reins, Chaingny in Montana. *Chigny*.
 Chaingy. *Changy*.
 Chainjoie. *Saintjeois*.
 Chainneyum juxta Rilly. *Chigny*.
 Chainsei, Chainseium, Chainseum, Chainseyum Chainsy. *Changy*.
 Chaint-Cheron. *Saint-Cheron*.
 Chaintry. *Chaintriz*.
 Chaipæ. *Cheppes*.
 Chaipi de lez Saint-Germain. *Chepy*.
 Chaippe (La). *La Cheppe*.
 Chaippes. *Cheppes*.
 Chaise (La). *Le Moulin-Husson*.
 Chaiselles. *Chezelles*.
 Chaize (La). *La Chaise, Le Moulin-Husson*.
 Chalamelle (Le). *La Chalmelle*.
 Chalbotel. *Charbottel*.
 Chalestré, Chaletroy. *Chaletreium, Chaletroi, Chaltrait*.
 Challefontaigne, Challefontaine. *Challefontaine, Charlefontaine*.
 Challengelle (La). *La Chalmelle*.
 Chaltrait, Chaltraitiet, Challetroi. *Chaltrait*.
 Challeville. *Charleville*.
 Challon. *Châlons-sur-Vesle*.
 Chalmiseium Chalmisi Chalmisiaeum Chalmisyacum. *Chaumuzy*.
 Chalmuntel. *Charmontelle*.
 Chaloei. *La Neuville e^m de Louvois*.
 Chalon. *Châlons-le-Vergeur, Châlons-sur-Marne Châlons-sur-Vesle*.
 Chalon-le-Meldeux Chalon-le-Merdex. *Châlons-le-Vergeur*.
 Chalon super Vidulam Chalon-sur-Vesle Chalona Chalonis Chalonnum supra Vidulam. *Châlons-sur-Vesle*.
 Châlonois, Châlonois. *Châlonnais*.
 Chaltrait, Chaltrait-aux-Bois, Chaltrait, Chaltrey, Chaltroyum. *Chaltrait*.
 Chalun. *Châlons-sur-Vesle*.
 Chaluns scilicet Cathalaunum. *Châlons-sur-Marne*.
 Chamartin. *Champ-Martin*.
 Chambotain. *Champain*.
 Chambreceyum, Chambriciacum, Chambrerci, Chambriciacum. *Chambrecy*.
 Chamereium, Chamereyum, Chameri, Chamericum. *Chamery*.
 Chambeury. *Champfleury*.
 Chamguion, Chamgayon. *Champguyon*.
 Chamgy. *Changy*.
 Chammartin. *Champ-Martin*.
 Chammeré, Chammeri, Chammeray. *Chammery en la Montaigne de Reims. Chamery*.
 Chammussy. *Chaumuzy*.
 Chamoise (La). *La Charnoise*.
 Champagnemey. *Champagnemay*.
 Champaié, Champaiier, Champaiillé, Champaiillet. *Champayé*.
 Champagne. *Champagne, contrée et village*.
 Champaigni. *Champigny*.
 Champaimé. *Champagnemay*.
 Champaine, Champaigne. *Champagne contrée*.
 Champaigne. *Champagne, village*.
 Champainne. *Champagne, contrée et village*.
 Champaigne. *Champagne, contrée*.
 Champaulx (Les), Champaux (Les). *Les Champeaux*.
 Champ-aux-Chèvres (Le). *Le Champ-des-Chèvres*.
 Champ-de-la-Reine (Le). *Chêne-la-Reine*.
 Champ-Destrures. *Le Champ-des-Chèvres*.
 Champdoutant. *Champdoutant*.
 Champeaux. *Les Champeaux*.
 Champeaux. *Les Behouz-Champeaux*.
 Champeigne. *Champagne, contrée*.
 Champenois de Cuys (Fief du). *Champenois (Fief du)*.
 Champerneau. *Champronault*.
 Champ-Evrart (Le). *Champévrard*.
 Champetaïn. *Champain*.
 Champfleuri, Champflori, Champflory. *Champfleury*.
 Champ-Guichei (Le). *Champguicher*.
 Champ Guidonis. *Champ-Guion*.
 Champ-Guis. *Champguyon*.
 Champgy. *Changy*.

| | | |
|--|--|--|
| Champ-Houdot. <i>Champoudot.</i> | Chamzé. <i>Changy.</i> | Chapei. <i>Chepy.</i> |
| Champigneilles. <i>Champigneul.</i> | Chanadium, Chanais, Chanaium. <i>Chenay.</i> | Chapeium. <i>Chepy.</i> |
| Champigneles, Champigneulle, Champigneul-lès-Escuri, Champigneulles, Champigneullez. <i>Champigneul.</i> | Chaney. <i>Changy.</i> | Chapelaine-le-Chétif, Chapelaine-sous-Marguerie. <i>Chapelaine.</i> |
| Champigneium. <i>Champigny.</i> | Chandion. <i>Champguyon.</i> | Chapelaines. <i>Chapelaine</i> , c ^m de Vassimont. |
| Champigneuy, Champigneuyum, Champigni, Champigni de lez Bains, Champigniacum. <i>Champigny.</i> | Chanecium. <i>Chenay.</i> | Chapelanæ, Chapeleine. <i>Chapelaine.</i> |
| Champignool, Champignole, Champignoles, Champignolia. <i>Champigneul.</i> | Chanelle. <i>Chanolles.</i> | Chapele (La). <i>La Chapelle.</i> |
| Champignon. <i>Champillon</i> , c ^m de Glannes. | Chaneverie. <i>Chenevières.</i> | Chapeleine. <i>Chapelaine.</i> |
| Champigny. <i>Cherpiigny.</i> | Chanflori. <i>Champfleury.</i> | Chapeleines. <i>Chapelaine</i> , c ^m de Vassimont. |
| Champigny propre Remos. <i>Champigny.</i> | Changeium, Changey, Changeyuum, Changiacum. <i>Changy.</i> | Chapeleues, Chapellaine. <i>Chapelaine.</i> |
| Champiguion. <i>Champguyon.</i> | Changilart. <i>Champgillart.</i> | Chapelle (La). <i>La Chapelle-Hurlay</i> , <i>La Chapelle-sur-Cooles.</i> |
| Champillon. <i>Champillon.</i> | Changuon, Changuyon. <i>Champguyon.</i> | Chapelle-à-Ustloi (La). <i>La Chapelle-Hurlay.</i> |
| Champillon, Champilonia, Champillon. <i>Champillon</i> , c ^m de Glannes. | Changy. <i>Chigny.</i> | Chapelle-de-Bonru (La). <i>La Chapelle-Hurlay.</i> |
| Champinelle, Champineulles, Champinole. <i>Champigneul.</i> | Changy-en-Champagne. <i>Changy.</i> | Chapelle-de-Lasson (La). <i>La Chapelle-Lasson.</i> |
| Champla. <i>Champlat.</i> | Chanbugoi. <i>Chagny.</i> | Chapelle-de-Volay (La), Chapelle-de-Vulay (La), Chapelle-de-Wlay (La). <i>La Chapelle-Hurlay.</i> |
| Champlezart. <i>Chenezard.</i> | Chanjoie. <i>Saintgeois.</i> | Chapelle-Hourlay (La). <i>La Chapelle-Hurlay.</i> |
| Champlon, Champloue. <i>Champlong.</i> | Chanlat. <i>Champlat.</i> | Chapelle-lez-Festigny (La). <i>La Chapelle</i> , c ^m de Festigny. |
| Champoréart, Champoréart. <i>Chenezard.</i> | Chanlou. <i>Champlong.</i> | Chapelle-sur-Cooles (La). <i>La Chapelle-sur-Cooles.</i> |
| Champobert. <i>Champaubert.</i> | Chanmercium, Chanmeri, Chanmeriacum. <i>Chamery.</i> | Chapetons. <i>Chapton.</i> |
| Champogne. <i>Champagne</i> , contrée et village. | Chanuacum. <i>Chenay.</i> | Chapey, Chapi, Chapis. <i>Chepy.</i> |
| Champognilia. <i>Champigneul.</i> | Channy. <i>Chigny.</i> | Chaptaignes, Chaplaines, Chaplainnes. <i>Chapelaine</i> , c ^m de Vassimont. |
| Champoingue. <i>Champagne</i> , contrée et village. | Chanola. <i>Chanolles.</i> | Chapeleues, Chapeleines, Chapeleue, Chapeleue. <i>Chapelaine</i> , c ^m de Sompuis; <i>Chapelaine</i> , c ^m de Vassimont. |
| Champolans. <i>Champillon.</i> | Chanons. <i>Les Chéneaux.</i> | Chapote (La). <i>La Chapotte.</i> |
| Champoudet, Champ-Oudet. <i>Champoudot.</i> | Chanpangne. <i>Champagne</i> , village. | Chappe (La). <i>La Cheppe.</i> |
| Champotlan. <i>Champillon.</i> | Chanp-de-Guicheri (Le). <i>Champguicher.</i> | Chappeium. <i>Chepy.</i> |
| Champpaié. <i>Champayé.</i> | Chanp-Guion. <i>Champguyon.</i> | Chappelaine, Chappelaines. <i>Chapelaine.</i> |
| Champillon. <i>Champillon</i> , c ^m de Glannes. | Chanpillon. <i>Champillon</i> , c ^m de Glannes. | Chappelaines, Chappelaines, Chapeleine, Chappelennes, Chappelaine. <i>Chapelaine</i> , c ^m de Vassimont. |
| Champ-Poulain. <i>Champillon.</i> | Chanptin. <i>Champtin.</i> | Chappelaines. <i>Chapelaine.</i> |
| Champ-Provert, Champrouvière, Champrovard. <i>Champprovert.</i> | Chanseium. <i>Changy.</i> | Chappelaines, Chappelaines. <i>Chapelaine</i> , c ^m de Vassimont. |
| Champramont. <i>Charamont.</i> | Chantrayne. <i>Chanteraine.</i> | Chappelle-de-Urelay (La). <i>La Chapelle-Hurlay.</i> |
| Champ-Regnault, Champregnault. <i>Champrenault.</i> | Chantr-des-Chèvres. <i>Le Champ-des-Chèvres.</i> | Chappelle-sur-Aulve (La). <i>La Chapelle.</i> |
| Champroond, Champroont. <i>Champ-Rond.</i> | Chanterchoe, Chantercoc. <i>Chantercoq.</i> | Chappellette (La), Chappellette de lez Auniseul (La). <i>La Chapelle</i> , c ^m d'Aulnizeux. |
| Champrupt (Le). <i>Le Champrut.</i> | Chantermarle, Chanter-Mele, Chantermelle, Chantermerles, Chantermesle. <i>Chantermerle.</i> | Chappeton-en-Brye, Chappetons-en-Brie. <i>Chapton.</i> |
| Chamsi, Chamsiacum, Chamsy. <i>Chamsy.</i> | Chanteraigne. <i>Chanteraine</i> , près Margerie. | Chappey, Chappi. <i>Chepy.</i> |
| Champtain. <i>Champtin.</i> | Chanterainne. <i>Chanteraine</i> , c ^m de Jonchery-sur-Suippe | |
| Champt-Poulain. <i>Champoulin.</i> | Chanter-Rainne, Chanter-Rainne de lez Chaumisi, Chantraine. <i>Chanteraine</i> , c ^m de Champlat. | |
| Champt-Renaut. <i>Champrenault.</i> | Chantereine, Chantraine. <i>Chanteraine</i> , c ^m de Jonchery-sur-Suippe. | |
| Champvoicy, Champvoissy. <i>Champvoisy.</i> | Chantraine. <i>Chanteraine</i> , c ^m de Champlat. | |
| Chamusy. <i>Chamusy.</i> | Chanvassiacum. <i>Champvoisy.</i> | |
| Chanvrielle. <i>Chanvrielle.</i> | Chanverelles, Chanveroles. <i>Chanvrielle.</i> | |
| | Chanvoisi. <i>Champvoisy.</i> | |
| | Chanvrielle, Chanvriettes. <i>Chanvrielle.</i> | |
| | Chape (La). <i>La Cheppe.</i> | |

- Chaplaines. *Chapelaine*, c^m de Vassimont.
- Chaplaines de lez Sonsoiz. *Chapelaine*.
- Chapplennes. *Chapelaine*, c^m de Vassimont.
- Chaptons. *Chapton*.
- Chapy. *Chepy*.
- Charbonnière. *La Charbonnerie*.
- Charboté. *Charbottel*.
- Charlefontaigne, Charlefontaine, Charlefontayne, Charles-Fontaine. *Charlefontaine*.
- Charlevaux. *Charlevaux*.
- Charliville. *Charleville*.
- Charlefontaine. *Charlefontaine*.
- Charmay. *Chomet*.
- Charmeia. *La Chalmelle, La Charmoye*.
- Charmel, Charmelle (La). *La Chalmelle*.
- Charmeya. *La Charmoye*.
- Charmille. *La Charmoise*.
- Charmissiacum. *Chaumyzy*.
- Charmodia, Charmodya. *La Charmoye*.
- Charmoi (Molendinum de). *Le Moulin-de-Charmoy*.
- Charmoi. *Charmoy*.
- Charmoia. *La Charmoye*.
- Charmoie. *Charmoy*.
- Charmoie-au-Bois (La). *La Charmoye*.
- Charmois. *Charmoy*.
- Charmoise (La). *La Chalmelle, La Charmoye*.
- Charmoisse. *La Charmoise*.
- Charmon. *Charmont*.
- Charmontel. *Charmontelle, Charmontois-l'Abbé*.
- Charmontois-le-Roy, Charmontois-sur-Aisne. *Charmontois-le-Roi*.
- Charmontois-sur-Orme. *Charmontois-l'Abbé*.
- Charmontoy-le-Roy, Charmontoys. *Charmontois-le-Roi*.
- Charmontoys-l'Abbé. *Charmontois-l'Abbé*.
- Charmoy-aux-Asnes. *Charmoy*.
- Charmoya, Charmoya in Bosco. *La Charmoye*.
- Charmoye (La). *La Chalmelle, Charmoy*.
- Charmoye-au-Bois (La), Charmoye-aux-Boys (La), Charmoye-ou-Bois (La). *La Charmoye*.
- Charny. *Cernay-en-Dormois*.
- Charville. *Charleville*.
- Chasel. *Choisel*, m^{is} à Pierry.
- Chaseles. *Chasselles*.
- Chasellæ. *Chezelles*.
- Chaslons. *Châlons-sur-Marne*.
- Chaslons-sur-Vesle. *Châlons-sur-Vesle*.
- Chasneaux (Les). *Les Chéneaux*.
- Chasnele, Chasnella, Chasnelle, Chasnelles. *Chanolles*.
- Chasnoy (Le). *Le Chenoy*.
- Chasse-Bœufs. *Chasseboeuf*.
- Chasson, Chassun. *La Caure*, c^m de Script.
- Chasteau-Ondart (Le). *Le Château-Oudard*.
- Chasteau-Rou, Chasteau-Roul, Chasteau-Roux. *Châtebraould*.
- Chasteillon. *Châtillon*, c^m d'Élise.
- Chasteillon, Chasteillon-sur-Marne. *Châtillon-sur-Marne*.
- Chasteillon-sur-Morain. *Châtillon-sur-Morin*.
- Chasteilon. *Châtillon-sur-Marne*.
- Chastel-l'Arcevesque (Les moulins du). *Le Moulin-l'Archevêque*.
- Chasteleir, Chasteleium. *Le Châtelier*.
- Chasteler. *Le Châtelet*, à Vilvenard.
- Chasteler (Le), Chastelers. *Le Châtelier*.
- Chastelet. *Le Châtelet*.
- Chastelier (Le), Chasteliere, Chastehiers, Chasteliers (Les). *Le Châtehier*.
- Chastellare. *Le Châtelet*, c^m de Ripont.
- Chasteller (Le). *Le Châtehier*.
- Chastellet (Le). *Château-de-Charlemagne; Le Châtelet*, c^m du Thoul-trosnay.
- Chastellet (Bois du). *Châtelet (Bois du)*.
- Chastel-le-Vidame (Le). *Le Château-le-Vidame*.
- Chastellier, Chastellier (Le), Chastellier-en-Argonne (Le), Chastellier-en-Champagne (Le), Chastelliers (Le). *Le Châtelier*.
- Chastellio, Chastellon. *Châtillon-sur-Marne*.
- Chastellon (Mota de). *Châtillon*, c^m de Courjeonnet.
- Chastel-Messire-Huon (Le). *Château-Messire-Huon*.
- Chastelon. *Châtillon-sur-Marne, Châtillon-sur-Morin*.
- Chasteloz. *Le Châtelet*.
- Chastelraoul, Chastelraould, Chastel-Rous, Chastel-Roux, Chastelroux-en-Champagne. *Châtebraould*.
- Chastelun. *Châtillon-sur-Morin*.
- Chastiau-Rous. *Châtebraould*.
- Chastieau-Galliard. *Château-Gaillard*.
- Chastilliers (Les). *Le Châtelier*.
- Chastillion-sur-Marne. *Châtillon-sur-Marne*.
- Chastillon. *Châtillon*, c^m de Courjeonnet, d'Élise et du Mesnil-sur-Oger; *Châtillon-sur-Marne*.
- Chastillon au grand marestz. *Châtillon*, c^m de Courjeonnet.
- Chastillon-en-Champagne. *Châtillon-sur-Marne*.
- Chastillon-soubz-Broué, Chastillon-sur-Broué. *Châtillon-sur-Broué*.
- Chastillon-sur-Fiens, Chastillon sur le Marais. *Châtillon*, c^m de Courjeonnet.
- Chastillons, Chastillons-sur-Marne, Chastilon, Chastoillon. *Châtillon-sur-Marne*.
- Chastrice, Chastrices, Chastricæ, Chastrisses. *Châtrices*.
- Chasun. *La Caure*, c^m de Script.
- Chatalaun, Chatalaunensis (adjectif). *Châlons-sur-Marne*.
- Châteaufontaine. *Chaufontaine*.
- Château-le-Comte. *Le Moulin-le-Comte*, c^m de Passy-Grigny.
- Chateillon. *Châtillon*, c^m de Courjeonnet; *Châtillon-sur-Marne*.
- Châtel-de-Toul (Le). *Le Château-de-Thoult*.
- Chateler de lès Remicourt (Le). *Le Châtehier*.
- Chatelier (Le). *Le Châtelet*, c^m de Ripont.
- Chateliers. *Le Châtehier*.
- Chatelleroux. *Châtebraould*.
- Châtellier. *Le Châtehier*.
- Châtellier (Haut). *Châtehier (Le Haut)*.
- Chatellon. *Châtillon-sur-Marne*.
- Chatellons. *Châtillon*, c^m de Courjeonnet.
- Chatebraoud, Chatelroux. *Châtebraould*.
- Chatillon. *Châtillon-sur-Broué*.
- Chatillon-sous-Broué, Chatillon-sur-Brouey. *Châtillon-sur-Broué*.
- Chatourou. *Châtebraould*.
- Chatris, Chastrisses. *Châtrices*.
- Chatrou. *Châtebraould*.
- Chaucée de Brunehaut. *Chaussée Brunehaut*.
- Chaucie. *La Basse-Chaussée*.
- Chaufontaine, Chandfontaigne. *Chaufontaine*.
- Chauderue, Chaud-Rüe (La). *Chaudrue*.
- Chaudonnaut. *Champdonnant*.
- Chaudreu, Chaudru. *Chaudrue*.
- Chaudru, Chaudrue (La). *Chauderue*.
- Chauffour. *Chauffour*, c^m du Mesnil-sur-Oger.

| | | |
|---|--|---|
| Chauffour (Le), Chaufour (Les). <i>Les Chaufour</i> , c ^m de Montmirail. | Chayse (La). <i>La Chaise</i> . | Cheppez. <i>Cheppes</i> . |
| Chaufourt soubz Mont Felix, Chau- for, Chaufour-soubz-Montfelix. <i>Les</i> <i>Chaufours</i> , c ^m de Chavot. | Chazelles. <i>Chezelles</i> . | Cheppy. <i>Chepy</i> . |
| Chaufours (Les). <i>Les Chaufour</i> , c ^m de Corrobert. | Checeium, Checiacum. <i>Chézy</i> . | Chepte (La). <i>La Cheppe</i> . |
| Chaufourt. <i>Chaufour</i> . | Chedville. <i>Le Chef-de-Ville</i> . | Cherchamp, Cherchamps. <i>Sarre-</i> <i>champs</i> . |
| Chaugni. <i>Chigny</i> . | Cheinni. <i>Chigny</i> . | Cherleville. <i>Charleville</i> . |
| Chaularde. <i>Champlat</i> . | Cheinsei, Cheinseium, Cheinsi. <i>Chan-</i> <i>gy</i> . | Chermoie (La). Chermoie-aux-Bois (La), Chermoye-en-Bois (La), Cher- moye-en-Brie (La). <i>La Charmoye</i> . |
| Chaulon. <i>Châlons-le-Vergour</i> . | Cheippes. <i>Cheppes</i> . | Chermoise (La). <i>La Charmoise</i> . |
| Chaulmusy. <i>Chaumuzy</i> . | Cheisi. <i>Chézy</i> . | Chermon, Chermont. <i>Charmont</i> . |
| Chaumay. <i>Chomet</i> . | Cheel. <i>La Chée</i> . | Chermontel, Chermontelz. <i>Charmon-</i> <i>telle</i> . |
| Chaumesi, Chaumesiacum. <i>Chaumuzy</i> . | Chegneux (Les). <i>Les Cheigneux</i> . | Chermontois. <i>Charmontois-le-Roi</i> . |
| Chaumet. <i>Chomet</i> . | Cheize (La). <i>Le Moulin-Husson</i> . | Chermontois-l'Abbé. <i>Charmontois-</i> <i>l'Abbé</i> . |
| Chaumiciacum, Chaumiseyem, Chau- misi, Chaumisiacum, Chaumissya- cum, Chaumisy, Chaumizy. <i>Chau-</i> <i>muzy</i> . | Chel fluvius. <i>La Chée</i> . | Chermontois-le-Roi, Chermontois-le- Roi, Chermontoy-le-Roy. <i>Charmon-</i> <i>tois-le-Roi</i> . |
| Chaumont. <i>Charmont</i> . | Chemén. <i>Cheminon</i> . | Chermontoys-l'Abbé. <i>Charmontois-</i> <i>l'Abbé</i> . |
| Chaumontel juxta Possessam. <i>Char-</i> <i>montelle</i> . | Chemery. <i>Chamery</i> . | Chermoye (La), Chermoye-en-Brie (La), Chermoyes-l'Abbaye. <i>La</i> <i>Charmoye</i> . |
| Chaumontois. <i>Charmontois-le-Roi</i> . | Chemerye. <i>Chémery</i> . | Chernouel. <i>Henruel</i> . |
| Chaumuisi. <i>Chaumuzy</i> . | Cheminio. <i>L'Abbaye, Cheminon</i> . | Chéron. <i>Saint-Cheron</i> . |
| Chaumont. <i>Charmont</i> . | Cheminon. <i>L'Abbaye</i> . | Chérone (La). <i>La Chéronne</i> . |
| Chaumontel. <i>Charmontelle</i> . | Cheminon-la-Ville. <i>Cheminon</i> . | Chesee (La). <i>La Chaise</i> . |
| Chaumontois. <i>Charmontois-le-Roi</i> . | Cheminonnum. <i>L'Abbaye, Cheminon</i> . | Chese (Molendinum de la). <i>Le Mou-</i> <i>lin-de-la-Chaise</i> . |
| Chaumusei, Chaumusi, Chaumusia- cum, Chaumussiacum, Chaumussy, Chaumusy. <i>Chaumuzy</i> . | Cheminum. <i>L'Abbaye</i> . | Chesec (La). <i>La Chaise</i> . |
| Chaurel. <i>Caurel</i> . | Cheminunvilla. <i>Cheminon</i> . | Cheselles, Chesellæ. <i>Chezelles</i> . |
| Chaussée (La). <i>La Chaussée</i> , c ^m de Vitry-le-François; <i>Le Moulin-du-</i> <i>Pont</i> , c ^m de Pierry. | Chemmeri. <i>Chamery</i> . | Chesnay. <i>Chenay</i> . |
| Chaussée de Montmirel, Chaussée soubz Montmirail (La), Chaussée- la-Basse. <i>La Basse-Chaussée</i> . | Chemynon. <i>L'Abbaye, Cheminon</i> . | Chesnay-en-Dormois (Le). <i>Le Chesnoy</i> . |
| Chaussée-lez-Coulumier (La), Chaussée- sur-Marne (La). <i>La Chaussée</i> , c ^m de Vitry-le-François. | Chemynum. <i>L'Abbaye</i> . | Chesneaux (Les). <i>Les Chêneaux</i> . |
| Chaussons. <i>Chausson</i> . | Chenai, Chensium. <i>Chenay</i> . | Chesne (Le). <i>Le Chêne, Le Chêne-Fondu</i> . |
| Chautmontel. <i>Charmontelle</i> . | Chenarderie. <i>La Chénardrie</i> . | Chesne au Vantel (Le), Chesne à Van- telay (Le), Chesne-lès-Vantelets (Le). <i>Le Chêne</i> . |
| Chautonru. <i>Châtelraould</i> . | Chenaux (Les). <i>Les Chêneaux</i> . | Chesneaux (Les). <i>Les Chêneaux</i> . |
| Chauvenet. <i>Chavenay</i> . | Chenayum. <i>Chenay</i> . | Chesnes (Les). <i>Les Chênes</i> . |
| Chauvygny. <i>Chauvigny</i> . | Chênehardie (La). <i>La Chénardrie</i> . | Chesniers. <i>Cheniers</i> . |
| Chaux-Fours (Les). <i>Les Chaufour</i> , c ^m de Montmirail. | Chênehier, Chêneier. <i>Cheniers</i> . | Chesnoy (Le). <i>Le Chenoy</i> . |
| Chauzy. <i>Hauzy</i> . | Chenerie. <i>Chinerie</i> . | Chesse (La). <i>La Chaise</i> . |
| Chaveigni. <i>Chevigny</i> . | Cheners. <i>Cheniers</i> . | Chesy (Le banc de), Chesylès-Buis- sueil. <i>Chézy</i> . |
| Chavenoy. <i>Chavenay</i> . | Chènes (Les). <i>Le Chêne</i> , c ^m du Vé- zier. | Chevauchia, Chevauchie (via). <i>La</i> <i>Haute-Chevauchée</i> . |
| Chavignî. <i>Chevigny</i> . | Chenevières (Les). <i>Chenevières</i> . | Cheveigneyum, Chevignei, Chevi- gneium, Chevigni. <i>Chevigny</i> . |
| Chavigny. <i>Changy</i> . | Chenevri. <i>Cheniers</i> . | Chevrière, Chevrilla, Chevrilles, Che- vrilles-lez-Jalon, Chevrillez, Che- vrillies. <i>Cherville</i> . |
| Chavigny, Chavigny-en-la-Montaingne. <i>Chigny</i> . | Chenevriès. <i>Chenevriès</i> , c ^m de Saint- Quentin-le-Verger. | Cheynsi. <i>Changy</i> . |
| Chavimont. <i>Charmont</i> . | Chenex. <i>Les Cheigneux, Les Chêneaux</i> . | Chez (La rivière de). <i>La Chée</i> . |
| Chavort, Chavost, Chavot. <i>Chavot</i> . | Chenières. <i>Cheniers</i> . | Cheze (La). <i>La Chaise</i> . |
| Chayère (La). <i>Le Moulin-Husson</i> . | Cheniers. <i>Chenevières</i> . | Chezei, Chezeium, Chezeium juxta Buxolium. <i>Chézy</i> . |
| Chayneium, Chaynsi. <i>Changy</i> . | Chennier, Chenniers. <i>Cheniers</i> . | |
| | Chenolles. <i>Chanolles</i> . | |
| | Chenots (Les). <i>Les Chêneaux</i> . | |
| | Chenseium. <i>Changy</i> . | |
| | Chenyer. <i>Cheniers</i> . | |
| | Cheoilly, Cheollum, Cheoly. <i>Chouilly</i> . | |
| | Chepeium. <i>Chepy</i> . | |
| | Chepes. <i>Cheppes</i> . | |
| | Chepey, Chepeyem. <i>Chepy</i> . | |
| | Cheppe. <i>Cheppes</i> . | |
| | Cheppel (Molin de). <i>Le Moulin-de-</i> <i>Cheppes</i> . | |
| | Cheppey, Cheppeyem. <i>Chepy</i> . | |

Marne.

- Chezellæ, Chezelle. *Chezelles*.
 Chesi, Cheziacum, Chezy-le-Busseuil,
 Chezy-lès-Buysseul. *Chézy*.
 Chiché, Chicheium, Chichiacum. *Chichey*.
 Chienaium, Chienayum, Chiengnayum.
Chenay.
 Chien-Joye. *Saintgoois*.
 Chiennai, Chiennait, Chiennaium.
Chenay.
 Chierville. *Cherville*.
 Chiese (La), Chieze (La). *La Chaise*.
 Chiezy, Chiezy. *Chézy*.
 Chiffaultmont. *Giffaultmont*.
 Chignoux (Les). *Les Chaignoux*.
 Chigni, Chigniacum, Chigny-en-Mon-
 tagne. *Chigny*.
 Chignoux (Les). *Les Chaignoux*.
 Chimenon. *Cheminon*.
 Chimerye. *Chémery*.
 Chiminion, Chiminum. *L'Abbaye, Che-
 minon*.
 Chiminaun. *Cheminon*.
 Chinay. *Chenay*.
 Chinery (La Petite). *Chineris*.
 Chingneium. *Cheniers*.
 Chinoux (Les). *Les Chaignoux*.
 Chinsil. *Changy*.
 Chintery, Chintreium, Chintreyum,
 Chintri, Chintry. *Chaintriz*.
 Chisi. *Chézy*.
 Chivei (Ad). *Chévé*.
 Choairardus. *Coizard*.
 Chooleyum, Choelleium, Choelli,
 Choelleium. *Chouilly*.
 Choffour, Chofor. *Les Chaujours, c^m
 de Chavot*.
 Choileium, Choillei, Choilleium, Choil-
 ley, Choilleyum. *Chouilly*.
 Choilli. *Chouilly, Soilly*.
 Choilly, Choily. *Chouilly*.
 Choisel (Moulin à). *Le Molinet*.
 Choiselle. *Choisel, m^a à Pierry*.
 Choisellum. *Choisel, c^m de Chichey*.
 Choisiæ. *Choiseau*.
 Choisuel. *Choisel, à Pierry*.
 Choli, Cholly. *Chouilly*.
 Chomé, Chomey. *Chomet*.
 Chommont. *Le Chomprat*.
 Chomorci, Chomusye. *Chaususy*.
 Chooilli, Choolli, Chooly. *Chouilly*.
 Chorroi. *Cauroy-lès-Hermonville*.
 Chosel. *Choisel, m^a à Pierry*.
 Choti. *Guez*.
 Choudly. *Chouilly*.
 Choupeville. *Coupeville*.
 Choyel. *Choisel, c^m de Chichey*.
 Choyseil. *Choisel, m^a à Pierry*.
- Choysiaus. *Choiseau*.
 Chuchery. *Cuchery*.
 Chudei. *Queudes*.
 Churt. *Hautecour*.
 Chyennsi. *Chenay*.
 Chyminio. *Cheminon*.
 Chyminon, Chyminum. *L'Abbaye*.
 Cinq-Joyes. *Saintgoois*.
 Civreyum, Civry. *Sivry-sur-Anto*.
 Claelæ, Claelæ, Claelle, Claelles,
 Claelles, Claesles. *Clesles*.
 Clairiset, Clairizé, Clairizet-lez-Saint-
 Euphraise. *Clairizet*.
 Clamaignes, Clamangia, Clamangis,
 Clamenge, Clamenges in Campa-
 nia, Clamengis. *Clamanges*.
 Claricellum, Clarisel, Clarisellum,
 Clariset en la Montaigne de Reims,
 Clarissel, Clarissellum, Clarizet.
Clairizet.
 Clarmariscum, Clarum Mariscum juxta
 Remis. *Clairmarais*.
 Clarus Fons. *Clairfontaine*.
 Claudine. *La Galbodine*.
 Clausey (Le). *Le Clos*.
 Clausum. *Clos-le-Roi*.
 Clauzetx. *Les Clausets*.
 Clauzum. *Clos-le-Roi*.
 Clavelles. *Clesles*.
 Claye. *Cloyes-sur-Marne*.
 Cleelæ, Cleelæ, Cleellæ, Cleelles,
 Cleesle. *Clesles*.
 Cleis. *Cloyes-sur-Marne*.
 Clelle. *Clesles*.
 Clemange. *Clamanges*.
 Clemarès, Clemarest. *Clairmarais*.
 Clemengia, Clemengis. *Clamanges*.
 Cleremarès, Cleremaret. *Clairmarais*.
 Cleriset, Clerizet. *Clairizet*.
 Clermarès, Clermarès lès Reims, Cler-
 maretz près de Reims, Clermares,
 Cler-Mairès. *Clairmarais*.
 Clesle. *Clesles*.
 Clesmarès. *Clairmarais*.
 Clico (Moulin de). *Le Moulin-Clicquot,
 c^m de Taissy*.
 Clicquot (Moulin de). *Le Moulin-Clic-
 quot, c^m de Saint-Quentin-le-Ver-
 ger*.
 Clineyum, Clini, Clinii, Cliny de les
 Ambonnay, Cliveium, Clivet, Cli-
 veyum. *Crilly*.
 Cloia, Cloies, Cloix. *Cloyes-sur-Marne*.
 Cloquis (Le). *Le Cloquetier*.
 Clos (Le). *Clos-le-Roi*.
 Clos-Millon (Le). *Le Clos-Milon*.
 Clos-Moran. *Le Haut-Arbre*.
 Cloys. *Cloyes-sur-Marne*.
- Coblisi, Coblisiacum. *Comblizy*.
 Cobosi. *Champoisay*.
 Cocharts (Fief des). *Morambert, c^m de
 Hauteville*.
 Cochenellum. *Le Moulin-de-Cocherel*.
 Cocherel. *Cocheret*.
 Cocheriellum. *Le Moulin-de-Cocherel*.
 Cochery. *Géhery*.
 Coqqs (Les). *Les Coqs*.
 Codes. *Queudes*.
 Coelliard, Coelliart. *Colléard*.
 Coelus. *Coolus*.
 Coémie, Coémy. *Cohémy*.
 Coerart, Coerrard. *Coizard*.
 Coffians, Coffiantium, Coffians, Co-
 fians. *Conflans, c^m de Villeseneux;
 Conflans-sur-Seine*.
 Coffanz. *Conflans-sur-Seine*.
 Coharsaut. *Garsault*.
 Coheirart, Coherardus, Coherart. *Co-
 zard*.
 Cohière. *Braux-Sainte-Cohière*.
 Coile, Coili. *Cuisles*.
 Coillart. *Colléard*.
 Coilli, Coillir. *Cuisles*.
 Coimy. *Cohémy*.
 Coirard, Coirart, Coisart, Coisarts,
 Coissart. *Coizard*.
 Coitteron. *Cuitron*.
 Coizar, Coizart. *Coizard*.
 Cola. *Cools*.
 Cola (Riveria de). *La Coole*.
 Colagni. *Colligny*.
 Colart du Buisson (Fief). *Collard-du-
 Buisson*.
 Cole. *Cools*.
 Coleard, Coleart. *Colléard*.
 Colegni, Coleigny. *Colligny*.
 Colemeria, Colemiers. *Coulmiers*.
 Coletrie (La). *La Collotterie*.
 Colierart. *Colléard*.
 Coligneyum, Coligny. *Colligny*.
 Colla. *Cools*.
 Collandum, Collandonnum. *Courlan-
 don*.
 Collegny. *Colligny*.
 Collendon. *Courlandon*.
 Collette de Sommevevre (Fief de). *La
 Motte, c^m de Larzicourt*.
 Collevinier. *Coulvagny*.
 Collobière (La). *La Colombière*.
 Collommes. *Coulommes*.
 Collud. *Coolus*.
 Colmelecta villa. *Courmeleis*.
 Colmisiacum. *Cormicy*.
 Coloigné. *Colligny*.
 Colombæ. *Coulommes*.
 Colombaria. *Coulmiers*.

| | | |
|--|---|---|
| Colombier (La). <i>Le Moucel</i> , c ^{te} de Roman. | Conflanc. <i>Conflans</i> , c ^{te} de Villeseneux. | Coppigny. <i>Coupigny</i> . |
| Colombyer. <i>Le Colombier</i> . | Conflancium. <i>Conflans</i> , c ^{te} de Villeseneux; <i>Conflans-sur-Seine</i> . | Corard. <i>Coizard</i> . |
| Colomeirs. <i>Coulmiers</i> . | Conflandum. <i>Conflans</i> , c ^{te} de Villeseneux. | Corbeil-lez-Dampierre, Corbeille, Corbeille, Corbel, Corbert. <i>Corbeil</i> . |
| Colomella. <i>Les Coulemelles</i> . | Conflant, Conflentum. <i>Conflans-sur-Seine</i> . | Corberu. <i>Le Cubry</i> . |
| Colomeri, Colomeram. <i>Coulmiers</i> . | Conflanz. <i>Conflans</i> , c ^{te} de Villeseneux; <i>Conflans-sur-Seine</i> . | Corbethout, Corbetolt, Corbetost. <i>Corbetout</i> . <i>Courbétoux</i> . |
| Colomes. <i>Coulommes</i> . | Conflens. <i>Conflans</i> , c ^{te} de Villeseneux; <i>Conflans-sur-Seine</i> . | Corbeville. <i>Corbeville</i> . |
| Colomiers. <i>Coulmiers</i> . | Conflentium, Confluentium, Confluentia, Confluentium. <i>Conflans</i> , c ^{te} de Villeseneux. | Corboil, Corboilum. <i>Corbeil</i> . |
| Colonna, Colommes. <i>Coulommes</i> . | Congei, Congeium, Congey, Congeyum, Congi, Congiacum, Congye. <i>Congy</i> . | Corbovain. <i>Courbouvin</i> . |
| Colomiers. <i>Coulmiers</i> . | Connantra. <i>Connantre</i> . | Corbueil. <i>Corbeil</i> . |
| Colreium, Colridus, Colroi. <i>Corroy</i> . | Connantrel, Connantrellum. <i>Connantrel</i> . | Corceles. <i>Courcelles</i> , c ^{te} d'Angluzelles. |
| Colubrosa villa. <i>Couleuvreux</i> . | Connegi. <i>Congy (La Grange-de-)</i> . | Corcella. <i>Courcelles</i> , c ^{te} de Corrobert; <i>Courcelles-lez-Rosnay</i> . |
| Colubarium. <i>Coulmiers</i> . | Connentray. <i>Connantre</i> . | Corcelles. <i>Courcelles</i> , c ^{te} de Changy. |
| Columei. <i>Coulommes</i> . | Connentre. <i>Connantre</i> . | Corcemain. <i>Courcemain</i> . |
| Columiers. <i>Coulmiers</i> . | Connentrey. <i>Connantrel</i> . | Corceranceium. <i>Courlancy</i> . |
| Columnnes, Columna, Columnæ, Columnnes. <i>Coulommes</i> . | Constani ou Constanni rivus. <i>Parfondeval (Ru de)</i> . | Corcheracum, Corchereium. <i>Cuchery</i> . |
| Colux. <i>Coolus</i> . | Contau, Contaudium, Contault-en-Champagne, Contaut, Conthau, Conthauld. <i>Contaut-le-Maupas</i> . | Corci. <i>Courey</i> . |
| Comart, Comarz. <i>Courmas</i> . | Contense castrum. <i>Sainte-Menehould</i> . | Cordeillere, Cordeliers (Les). <i>Les Cordelières</i> . |
| Combarrix, Combertrix. <i>Compertriz</i> . | Conto. <i>Contaut-le-Maupas</i> . | Cordemanche. <i>Courdemanges</i> . |
| Comblesi, Comblissy, Comblisy-en-Brie. <i>Comblizy</i> . | Convers (Les). <i>Bois-les-Converts</i> . | Core (La). <i>La Cauré</i> . |
| Combreuil (Ru de). <i>Beval (Ru de)</i> . | Convers (Le Molin des). <i>Les Convers</i> . | Corellum juxta Lavannam. <i>Caurel</i> . |
| Comelles (Les). <i>Les Comnelles</i> . | Converserie (La). <i>Les Maladas</i> . | Coretum. <i>Corroy</i> . |
| Comercery (La). <i>La Converserie</i> . | Converserye (La). <i>La Converserie</i> . | Corfelis, Cor Felix, Corfellix, Corferis, Corferix, Corfli. <i>Corfelix</i> . |
| Cometreux. <i>Commetreuil</i> . | Convert. <i>Les Convers</i> . | Corgivodium, Corgivolt, Corgivost, Corgivot, Corgivotum, Corgivout, Corgivout. <i>Courgivoux</i> . |
| Commart. <i>Courmas</i> . | Convulanz. <i>Conflans</i> , c ^{te} de Villeseneux. | Corgnies (Fief de). <i>Forchef (Fief)</i> . |
| Commenetray. <i>Connantrel</i> . | Coola, Coole en Champagne. <i>Coole</i> . | Corguehier. <i>Coudier</i> . |
| Commetreuil, Commetreul, Commetreux, Commetreuil. <i>Commetreuil</i> . | Coolle. <i>La Coole</i> . | Coriletam. <i>Cauroy-lez-Hermonville</i> , <i>Carroy</i> . |
| Commi. <i>Cohémy</i> . | Cooluz. <i>Coolus</i> . | Corlardo, Corlardon, Corlandum, Corlandun. <i>Courlardon</i> . |
| Communalia Sancte Manahildis. <i>Communaille</i> . | Coorra. <i>La Cauré</i> . | Corleardum, Corleart, Corleart. <i>Colleard</i> . |
| Comonstruel. <i>Cormontreuil</i> . | Coosle. <i>Coole</i> . | Corlus. <i>Coolus</i> . |
| Compartrix. <i>Compertriz</i> . | Copa. <i>Coupetz</i> . | Cormars, Cormarz. <i>Courmas</i> . |
| Compeigny. <i>Coupigny</i> . | Copadivilla. <i>Coupéville</i> . | Cormelois, Cormeloy, Cormerois. <i>Courmelois</i> . |
| Compenée, Compensei. <i>Compensé</i> . | Copedinsis vicaria. <i>Queudes (Pays de)</i> . | Cormertuel. <i>Commetreuil</i> . |
| Compessvilla. <i>Coupéville</i> . | Copeel super Moviam. <i>Coupéville</i> . | Cormesseium, Cormessy. <i>Cormicy</i> . |
| Compigny. <i>Coupigny</i> , c ^{te} d'Orbais. | Copeella, Copeillie. <i>Cuperly</i> . | Cormestrol. <i>Commetreuil</i> , <i>Cormontreuil</i> . |
| Comtreuil, Comtreuille. <i>Commetreuil</i> . | Copei Villa. <i>Coupéville</i> . | Cormisseium, Cormissiacum, Cormissy. <i>Cormicy</i> . |
| Conantray. <i>Connantrel</i> . | Copelliacum, Copellie, Copellies. <i>Cuperly</i> . | Cormois. <i>Cormont</i> . |
| Conantre. <i>Connantrel</i> . | Copellilla. <i>Coupéville</i> . | Cormonsteruel, Cormonstreuil, Cormonstrolium, Cormonstrueil, Cormonstruel. <i>Cormontreuil</i> . |
| Conantrel, Conantrellum, Couantrel, Conantriacum. <i>Connantrel</i> . | Coperlie. <i>Cuperly</i> . | Cormont. <i>Courtémont</i> . |
| Conantrium, Conantrum. <i>Connantrel</i> . | Copesville, Copevilla. <i>Coupéville</i> . | Cormontereul, Cormontreuil, Cormontreul, Cormontreulle, Cormosterol, Cormosteroul, Cormosteruel, Cormostruel, Cormothoriolum. <i>Cormontreuil</i> . |
| Conardin (Le). <i>Connardins</i> . | Coppelleia. <i>Cuperly</i> . | |
| Conbleseium, Conblesi, Conblizy. <i>Comblizy</i> . | Coppeville. <i>Coupéville</i> . | |
| Concha (La), Conche (Bois de la). <i>Coinche (Bois de la)</i> . | | |
| Condata, Condatum, C. supra Maternam, Condeit, Condeium, Condetum, Condey-sur-Marne, Condiacum. <i>Condé-sur-Marne</i> . | | |
| Condri. <i>Condry</i> . | | |
| Conentre. <i>Connantrel</i> . | | |
| Conentrel. <i>Connantrel</i> . | | |
| Conflans, Confluentium, Confluenti. | | |

- Cormoyeux. *Cormoyeux*.
 Cornantis. *Cornantier*.
 Cornardins (Les). *Connardins*.
 Cornentier, Cornentiers. *Cornantier*.
 Corobert. *Corrobert*.
 Corobilium. *Corbeil*.
 Corpellius. *Cuperly*.
 Corra. *La Caure*.
 Corrad. *Coizard*.
 Corraul. *Couraux*.
 Corrayum. *Corroy*.
 Correel. *Caurel*.
 Correis. *Corroy*.
 Correium. *Cauroy-lez-Hermonville, Corroy*.
 Correllum. *Caurel*.
 Corretum. *Corroy*.
 Corribertum. *Corribert*.
 Corrigaut, Corrigeot, Corrigo. *Corri-
got*.
 Corriguer. *Coudier*.
 Corrobert-en-Brie. *Corrobert*.
 Corroi. *Cauroy-lez-Hermonville*.
 Corroux Corroys. *Couraux*.
 Corsamont. *Courcemont*.
 Corsimum. *Courcemain*.
 Cortaignon. *Courtagnon*.
 Cortamblon. *Courtamblon*.
 Cortaumont. *Courtaumont*.
 Cortdemenge. *Courdemanges*.
 Corteiot. *Courtisols*.
 Corteisins Mons. *Courtémont*.
 Corteor. *Courtisols*.
 Cortemartin. *Courtemartin*.
 Cortesol. *Courtisols*.
 Cortesor. *Courtisols, c^{de} de Sivry-sur-
Ante*.
 Cortesort. *Courtisols*.
 Cortivolt. *Courgivaux*.
 Corthomont. *Courtaumont*.
 Cortisex Cortiseyum. *Courtisols*.
 Corti Magnaldi. *Minaucourt*.
 Cortiso. *Courtisols*.
 Cortisolium. *Courtisols, c^{de} de Sivry-
sur-Ante*.
 Cortisor, Cortisore, Cortisors, Corti-
sot, Cortisou, Cortisout, Cortisoz. *Courtisols*.
 Cortis Rucnicus. *Rocquincourt*.
 Cortis Salonis. *Cour-Salin*.
 Cortisuel. *Courtisols*.
 Cortliart. *Colléard*.
 Cortmosteruel, Cortmusteruel. *Cor-
montreuil*.
 Cortoimont, Cortoisimont. *Courtémont*.
 Cortoisor, Cortoisour. *Courtisols*.
 Cortomont, Cortosmont, Cortoymont. *Courtaumont*.
 Cortysieux, Cortysor. *Courtisols*.
 Coruletum. *Cauroy-lez-Hermonville*.
 Corveix. *Les Corvées*.
 Corvile, Corvilla, Corville. *Courville*.
 Cosla. *Coole; La Coole, rivière*.
 Cosle. *Coole*.
 Coslud, Coslus, Cosluz. *Coolus*.
 Coson, Coson (La maison). *Le Cosson*.
 Cossia. *Coole*.
 Costæ. *Les Grandes-Côtes*.
 Coste-de-Bloise (Le). *Le Moulin-de-
l'Épicier*.
 Costes d'Ambrières (Les). *Les Gran-
des-Côtes*.
 Côte (Ferme de la). *Côte-Carreaut*.
 Cothi. *Gueux*.
 Coubertreium, Coubertriacum juxta
Cathalaunum, Coubertriz. *Comper-
triz*.
 Couberu. *Le Cubry*.
 Coublesi, Coubliseium, Coublisy, Cou-
blizy. *Comblizy*.
 Coubretriz. *Compertriz*.
 Coucel (Le). *Le Couzel*.
 Coucour, Coucourt. *Courcourt*.
 Coudes Coudes (Les). *Queudes*.
 Couerard, Couerat. *Coizard*.
 Coufflans. *Conflans, c^{de} de Villese-
neux; Conflans-sur-Seine*.
 Coufflant. *Conflans-sur-Seine*.
 Coufflanz Coufflancium. *Conflans, c^{de}
de Villeseneux*.
 Coufflans. *Conflans-sur-Seine*.
 Coufflant. *Conflans, c^{de} de Villeseneux;
Conflans-sur-Seine*.
 Coufflanz. *Conflans, c^{de} de Villese-
neux*.
 Couillard, Couillars, Couillart. *Col-
léard*.
 Cûitron. *Cuitron*.
 Coulagny. *Colligny*.
 Coulandon. *Courlondon*.
 Coule de Bloise (Le). *Le Moulin-de-
l'Épicier*.
 Coule. *Coole*.
 Couleau. *Le Goulot*.
 Couleiat. *Colléard*.
 Coulemier près la Chaussée, Coule-
miere, Coulemiers, C.-en-Cham-
paigne. *Coulmiers*.
 Coulevancier. *Coubagny*.
 Couliard, Couliers, Couliart. *Colléard*.
 Coulligny. *Colligny*.
 Coullando, Coullandon, Coullando-
num. *Courlondon*.
 Coullans. *Conflans, c^{de} de Villeseneux*.
 Coullartz. *Colléard*.
 Coulle. *Coole, Cuisles*.
 Coulegni. *Colligny*.
 Coulemjers. *Coulmiers*.
 Coullart. *Colléard*.
 Coulligny. *Colligny*.
 Coullommes. *Coulommes*.
 Coullons (Les). *Les Coulons*.
 Coullus. *Coolus*.
 Coulmier-le-Meiz, Coulmier-lez-la-
Chaussée. *Coulmiers*.
 Colombière (La). *La Colombière*.
 Coulomes. *Coulommes*.
 Coulomiers. *Coulmiers*.
 Coulomme, Coulommes en la Mon-
tagne. *Coulommes*.
 Coulommiers. *Coulmiers*.
 Coulongnes, Coulonnes-lès-Reims.
Coulommes.
 Coultre (La). *La Caure*.
 Coulte-de-Blaise (Le). *Le Moulin-de-
l'Épicier*.
 Coulu, Coulus. *Coolus*.
 Coulemeux, Couluvreux. *Couleu-
vieux*.
 Coulvagnier, Coulvancier. *Coubagny*.
 Coumarz. *Courmas*.
 Coumostruel. *Cormontreuil*.
 Coupeauville, Coupeaeville, Coupeel
Villa. *Coupeville*.
 Coupel. *Coupetz*.
 Coupelli. *Coupellie, Cuperly*.
 Coupellum. *Coupetz*.
 Coupelville. *Coupeville*.
 Coupertery, Coupertris, Coupertriz.
Compertriz.
 Coupesvilla, Coupesville, C.-sur-
Moivre. *Coupeville*.
 Coupets. *Coupetz*.
 Coupevilla. *Coupeville*.
 Coupez-sur-Cosle. *Coupetz*.
 Coupiauville. *Coupeville*.
 Coupigni, Coupigniacum. *Coupigny,
c^{de} de Sainte-Gemme*.
 Coupovilla. *Coupeville*.
 Couppe. *Coupetz*.
 Couppez-Ville, Couppezville. *Coupe-
ville*.
 Couppez, Couppez, Couppez. *Coupetz*.
 Coupeville. *Coupeville*.
 Cour (La). *Les Cours-Brûlées*.
 Courard. *Coizard*.
 Courault, Couraulx-lez-Puyseux. *Cou-
raux*.
 Courbehost. *Courbehaut*.
 Courbertriz. *Compertriz*.
 Courbetau, Courbetault, Courbetaux,
Courbetost, Courbetot, Courbetau.
Courbétaux.
 Courbeville. *Courville*.

- Courblessi. *Comblizy*.
 Courbouvain, Courbovin. *Courbouvin*.
 Courcanson. *Gourgançon*.
 Courceium. *Courcy*.
 Courcelancé, Courcelanci, Courcelancy, Courcelency. *Courlancy*.
 Courceles. *Courcelles*, c^{tes} de Corri-
 bert et de Montmirail.
 Courcellæ juxta Remis. *Courcelles*, c^{tes}
 de Saint-Brice.
 Courcelle. *Courcelles*, c^{tes} d'Anglu-
 zelles et de Saint-Brice.
 Courcelle-lez-Ronnay. *Courcelles-lez-
 Ronnay*.
 Courcelles-as-Porions, Courcelles de
 lez Boins. *Courcelles*, c^{tes} de Saint-
 Brice.
 Courcelles-lez-Ausson. *Courcelles*, c^{tes}
 de Reims.
 Courcelles-Saint-Brice. *Saint-Brice*.
 Courceyum, Courci. *Courcy*.
 Courcour, Courcourt. *Courcourt*.
 Courcy delez Reins, Courcy-la-Nenvil-
 lette. *Courcy*.
 Cour-de-Mange. *Courdemanges*.
 Courdemont. *Saint-Louvent*.
 Courdomanche, Courdomange, Cour-
 dommange. *Courdemanges*.
 Couretam. *Cauroy-lez-Hermonville*.
 Courfelis, Courfelix, Courfrix. *Coufeli-*
x.
 Courgenay, Courgenay-en-Baye, Cour-
 genès, Courgenet, Courgenetz. *Cour-*
jeonnet.
 Courgivault, Courgivaut, Courgivot,
 Courgivout. *Courgivaux*.
 Courguehiès, Courguyé, Courguyer.
Coudier.
 Couriaux. *Couraux*.
 Couribert. *Corribert*.
 Courigot, Courigotz. *Corrigot*.
 Courjonnais, Courjonnet. *Courjeonnet*.
 Courlancies. *Courlancy*.
 Courlando, Courlandonnum, Cour-
 landum, Courlandunum. *Courlan-*
don.
 Courlanies. *Courlancy*.
 Courliart. *Colléard*.
 Courllandon. *Courllandon*.
 Courmars, Courmart, Courmatz,
 Courmay. *Courmas*.
 Courmeey. *Cormicy*.
 Gourmeloï, Courmeloï. *Courmelois*.
 Courmicy, Courmissiacum, Cour-
 missy, Courmisy. *Cormicy*.
 Courmoier. *Cormoyeux*.
 Courmonstereul, Courmonsteroel, Cour-
 monstereuil, Courmonsteruel, Cour-
 monstrelum, Courmonstereuil,
 Courmonstreuil, Courmonstreul-
 lez-Reims, Courmonstrolum, Cour-
 monstruel, Courmonterellum, Cour
 Montereuil, Courmonteriolum,
 Courmonterusil, Courmosteruel,
 Curmonsteruel. *Cormontreuil*.
 Courmoyer. *Cormoyeux*.
 Cournantier. *Cornantier*.
 Courrobert. *Corrobert*.
 Courrot, Courroux. *Couraux*.
 Courpellie. *Cuperly*.
 Courra. *La Caure*.
 Courrat. *Coizard*.
 Courraus, Courraut, Courraux, Cour-
 raaz, Courreaux. *Couraux*.
 Courrobert. *Corrobert*.
 Courroy, Courroy-en-Champagne.
Corroy.
 Courry (Le). *Le Couvris*.
 Cours, Cours (Le). *La Cour*, c^{tes} de
 Fismes.
 Coursalain, Cour-Salain, Coursala-
 num, Coursalin. *Cour-Salin*.
 Coursel, Courselle. *Courcelles*, c^{tes} de
 Montmirail.
 Coursemain. *Courcemain*.
 Coursemon, Coursemont. *Courcemo-*
nt.
 Coursi. *Courcy*, c^{tes} de Villers-Allerand.
 Courssemain. *Courcemain*.
 Court. *La Cour*, c^{tes} de Villevenard.
 Court (La). *La Cour*, c^{tes} de Cuperly.
 Court (Molin de la). *Le Moulin-de-la-*
Cour.
 Courtaignon, Courtaingnon. *Courta-*
gnon.
 Courtan. *Courton*.
 Courtanblon. *Courtamblon*.
 Courtagnon. *Courtagnon*.
 Courtaumont. *Courtémont*.
 Court-Domange, Courtdommange,
 Courtdommange. *Courdemanges*.
 Courteblon. *Courtamblon*.
 Courteignon, Courteingnon. *Courta-*
gnon.
 Courtemblon. *Courtamblon*.
 Courtemont. *Courtémont*.
 Courtenmont. *Courtaumont*.
 Courtesmont. *Courtémont*.
 Courtesorium, Courtesoz. *Courtisols*.
 Courthiéry. *Courthiézy*.
 Courtiboult. *Courtibout*.
 Courtignon. *Courtagnon*.
 Courtimblon. *Courtamblon*.
 Courtisac, Courtisaut, Courtiseul,
 Courtiseur, Courtiseux, Courtiso,
 Courtisold, Courtisolium, Courti-
 solles, Courtisolt, Courtisor, Cour-
 tisore, Courtisors, Courtisot, Cour-
 tistou, Courtisoul, Courtisour, Cour-
 tisans, Courtisout, Courtisuel, Cour-
 tisque, *Courtisols*.
 Courtisy. *Courthiézy*.
 Courtizaorum, Courtizol, Courtizols,
 Courtizolt, Courtizore, Courtizot,
 Courtizon. *Courtisols*.
 Courtizous. *Courtisols*, c^{tes} de Sivry-
 sur-Ante.
 Courliart. *Colléard*.
 Courtmartin. *Courtemartin*.
 Courtoimont, Courtoismont. *Courté-*
mont.
 Courtomont. *Courtaumont*.
 Courtoymont, Courtrimont. *Courté-*
mont.
 Court-Robert. *Corrobert*.
 Courts. *Court*.
 Courvilla. *Courville*.
 Cousel (Le). *Le Couzel*.
 Coussemain. *Courcemain*.
 Couste-de-Bloise (Le). *Le Moulin-de-*
Pépicié.
 Couture (Mairie de la). *Couture (Mai-*
rie de la).
 Coute-de-Bloise (Le). *Le Moulin-de-*
Pépicié.
 Coudenot. *Courtenot*.
 Coutes (Les). *Queudes*.
 Couverot. *Couvrot*.
 Couvlans, Couvlanz. *Conflans*, c^{tes} de
 Villeseneux.
 Couvrix. *Le Couvris*.
 Couvront, Couvrost, Couvrotum, Cou-
 vrot. *Couvrot*.
 Couvry (Le). *Le Couvris*.
 Cuyteron. *Cuitron*.
 Couzelle, Couzelles. *Le Couzel*.
 Covedensis pagus. *Queudes (Pays de)*.
 Covelans, Covelant, Covelanz, Cov-
 lans, Covlanz, Covlenz. *Conflans*,
 c^{tes} de Villeseneux.
 Covros, Covrost, Covrot, Covrotli.
Couvrot.
 Coyezartz. *Coizard*.
 Coymy. *Cohémy*.
 Coyard, Coyzard. *Coizard*.
 Craaldunum, Craaudon, Crahaudon.
Cradon.
 Craman, Cramantis, Cramanz, Cra-
 men, Crament. *Cramant*.
 Crancy (Fief de). *Crancé (Fief)*.
 Craon de Ludes (Le). *Le Crau-de-*
Lude.
 Crapaudine. Cf. *Crapeau*.
 Crapaux (Fief de). *Crapeau*.
 Craudinum, Craudon, Craudonnum,
 Craudunum, Craudun. *Cradon*.

- Crémant. *Cramant*.
 Cresle, Cresles. *Crèle*.
 Creveaux. *Les Creveaux*.
 Crilly le Moulin. *Crilly*.
 Crisson. *Cresson*.
 Croberon. *Corberon*.
 Croc (Le). *Le Croq*.
 Crochettel. *Crochetel*.
 Crocq (Le). *Le Croq*.
 Croquetaires (Les). *Les Croquetaires*.
 Croix-en-Champagne (La). *La Croix-en-Champagne*.
 Croix-Marotte. *Croix-Marot*.
 Croizard. *Coizard*.
 Crolière (La), Croslière (La), Crouillere (La), Crouilliere (La), Crouyère (La). *La Crolière*.
 Cruciniacum, Crugneyum, Crugni, Crugniacum, Cruigni, Cruisniacum, Cruneium, Cruneyum, Cruni, Cruniacum, Cruny, Crusciniacum, Crusnei, Crusneium, Crusni, Crusniacum. *Crugny*.
 Crusson. *Cresson*.
 Crux, Crux in Campania, Crux Terree. *La Croix-en-Champagne*.
 Cruyni. *Crugny*.
 Cubersaut (Le). *Le Cuberseau*.
 Cubery. *Le Cubry*.
 Cubiti. *Queudes*.
 Cubleseium, Cublisi. *Comblizy*.
 Cuhæ. *Queudes*.
 Cucheri, Cucheroi. *Cuchery*.
 Cudæ, Cudæ, Cudes, Cuedes. *Queudes*.
 Cuel. *Cuisles*.
 Cuerodt. *Courot*.
 Cuichery. *Cuchery*.
 Cuile, Cuile-lès-Châtillon, Guille, Cuilli, Cuillia. *Cuisles*.
 Guillia (Nemora de). *Rarrey (Bois de)*.
 Cuimi, Cuimy, Cuineium, Cuingneyum. *Cohémy*.
 Cuissean. *Cuisat*.
 Cuix, Cuiz. *Cuis*.
 Cule. *Cuisles*.
 Culleium. *Chouilly*.
 Cullia. *Cuisles*.
 Cullyeret. *La Drouoise*.
 Culmedi. *Cohémy*.
 Culmisciacum, Culmisiacum, Culmissiacum, Culmissyacum. *Cormicy*.
 Culmont (Le). *Beaumont*, c^{de} de Blesmes.
 Cultis Monasteriorum. *Cormontreuil*.
 Cumeris. *Cumières*.
 Cumi. *Cohémy*.
 Cumières, Cumiers. *Cumières*.
 Cuminailles (Les). *Communaille*.
 Cummières. *Cumières*.
 Cundatum. *Condé-sur-Marne*.
 Cungi. *Congy*.
 Cunilly. *Cunilly*.
 Cuntaut. *Contaut-le-Maupas*.
 Cupedensis centena. *Queudes (Pays de)*.
 Cupelleise, Cupelli, Cupellia, Cupelly, Cuperlé, Cuperleie, Cuperleium, Cuperleyum, Cuperli, Cuperlie. *Cuperly*.
 Cupevilla. *Coupeville*.
 Cupidus. *Queudes*.
 Cupigny. *Coupigny*, c^{de} de Passy-Gri-gny.
 Cupreles. *Cuperly*.
 Curba Villa. *Courville*.
 Curceium. *Courcy*.
 Curcellæ. *Courcelles*, c^{de} de Saint-Brice; *Courcelles-lez-Roissy*.
 Curceyum. *Courcy*.
 Curciamanus, Curcimain. *Courcemain*.
 Curebert. *Corribert*.
 Curemont. *Cormont*.
 Curfelis. *Corfélix*.
 Curgivolt. *Courgivoux*.
 Curia Ausorum. *Courtsisols*.
 Curia Berthaudi, Curia Berthauldi, Curia Bertodi. *Courbétoux*.
 Curia Dominica, Curia Dominici. *Courdemanges*.
 Curia Felicis. *Corfélix*.
 Curia Givoldi, Curia Givoti. *Courgi-vaux*.
 Curia Herardi. *Coizard*.
 Curialis Mons. *Courtémont*.
 Curia Roberti. *Corrobert*.
 Curlando, Curlandon, Curlandun. *Courlandon*.
 Curmeleia, Curmeleium, Curmelia, Curmelois. *Courmelois*.
 Curmessiacum. *Cormicy*.
 Curmestrol. *Cormontreuil*.
 Curmisiacum, Curmisseium, Curmissi. *Cormicy*.
 Curmolensis vicus. *Courmelois* (aux additions).
 Curmonstrolium. *Cormontreuil*.
 Curmusi. *Cormicy*.
 Curmustrellum. *Cormontreuil*.
 Curselency. *Courlancy*.
 Cursus Mons. *Courcémont*.
 Curt. *Hautecour*.
 Curteismunt. *Courtémont*.
 Curte Monasterioli (Molendinum de). *Le Moulin-de-Saint-Remy*.
 Curtesor. *Courtsisols*, c^{de} de Sivry-sur-Ante.
 Curtis. *Hautecour*.
 Curtis Acutior, Curtis Agutior. *Cour-tisols*.
 Curtis Alamannorum. *Aumencourt-le-Grand*.
 Curtis Ausorum, Curtis Auxorum. *Courtsisols*.
 Curtis Bertrici, Curtis Bertricia. *Com-pertrix*.
 Curtis Dominica. *Courdemanges*.
 Curtis Eriberti. *Corribert*.
 Curtis Felicis, Curtis Felix. *Corfélix*.
 Curtis Hrodoldi. *Couraux*.
 Curtis Jusana. *Beaumont-sur-Vesle*.
 Curtis Landonia. *Courlandon*.
 Curtis Loncia. *Courlancy*.
 Curtis Monasterialis, Curtis Monasterii, Curtis Monasterioli, Curtis Monesterialis. *Cormontreuil*.
 Curtis Mons. *Courtémont*.
 Curtis Otmundi. *Courtaumont*.
 Curtis Radulphi. *Couraux*.
 Curtis Riberti. *Corribert*.
 Curtis Roberti. *Corrobert*.
 Curtis Rodoldi. *Couraux*.
 Curtis Selonia. *Cour-Salin*.
 Curtlandon, Curtlandun. *Courlandon*.
 Curva Villa, Curvilla, Curville. *Courville*.
 Customme (La), Cuttonnes (Les). *La Customme*.
 Cuy. *Cuis*.
 Cuyllis. *Cuisles*.
 Cuymeri. *Cumières*.
 Cuymy. *Cohémy*.
 Cuyts. *Cuis*.
 Cuytron. *Cuitron*.
 Cyvry. *Sivry-sur-Ante*.

D

- Dacey, Dacy. *Le Darcy*.
 Dagonne, Dagoene. *Dagôna*.
 Dalcourt. *Daucourt*.
 Damariacum. *Damery*.
 Dame-Anne (Gaignage de). *Gaignage-de-Dame-Anne (Le Petit-)*.
 Dame-Biétrix (Fief). *Dame-Béatrix (Fief)*.
 Damereium, Damereyum, Dameri, Dameriacus, Dameris, Damerium, Dameryacum. *Damery*.
 Dammartin, Dam-Martin, Dammartin juxta castrum de Dampetra, Dammartin juxta Dampetram. *Dommartin-sur-Yèvre*.
 Dammartin-sur-Aube. *Dommartin-la-Planchette*.
 Dammereium, Dammeri, Dammeria-

- cum, Damnerias, Dammery, Dammeryacum. *Damery.*
 Damna Petra, Damnipetra in Estenois. *Dampierre-le-Château.*
 Damnus Martinus. *Dommartin-sur-Yèvre.*
 Damnus Petrus. *Dampierre-le-Château, Dampierre-sur-Moivre.*
 Dampetret, Dampetrotum. *Domprot.*
 Damperr, Damperre. *Dampierre-le-Château.*
 Dampetra. *Dampierre-le-Château, Dampierre-sur-Auve.*
 Dampetra ad Moviam. *Dampierre-sur-Moivre.*
 Dampetra ad Templum. *Dampierre-au-Temple.*
 Dampetra castrum, Dampetra Castrum en Estenois, Dampetra in Atenois, Dampetra in Estenois. *Dampierre-le-Château.*
 Dampetra super Albam, Dampetra super Alvam. *Dampierre-sur-Auve.*
 Dampetra super Meviam, Dampetra super Moviam. *Dampierre-sur-Moivre.*
 Dampetra super Vidulam. *Dampierre-au-Temple.*
 Dampetra Vetus. *Le Vieil-Dampierre.*
 Dampetrum. *Dampierre-au-Temple.*
 Dampetrum-en-Estenois, Dampetrum in Estenois. *Dampierre-le-Château.*
 Dampetrum super Alvam. *Dampierre-sur-Auve.*
 Dampiere, D'Ampierre. *Dampierre-le-Château.*
 Dampierre. *Lurey.*
 Dampierre-en-Arthenois, Dampierre-en-Atenois, Dampierre-en-Athenois, Dampierre-en-Attenois, Dampierre-en-Atthenois, Dampierre-en-Estenois, Dampierre-en-Ettenois, Dampierre-le-Châtel-en-Estenois, Dampierre-le-Châtel. *Dampierre-le-Château.*
 Dampierre-sur-Alve, Dampierre-sur-Aube, Dampierre-sur-Aulve. *Dampierre-sur-Auve.*
 Dampierre-sur-Marne, Dampierre-sur-Moyve, Dampierre-sur-Moyvre. *Dampierre-sur-Moivre.*
 Dampierre-sur-Yèvre. *Dampierre-le-Château.*
 Dampmartin soubz Han en Champagne, Dampmartin soubz Hans. *Dommartin-sous-Hans.*
 Dampna Petra. *Dampierre-sur-Moivre.*
 Dampna Petra super Alvam. *Dampierre-sur-Auve.*
 Dampni Petra, Dampnus Petra. *Dampierre-le-Château.*
 Dampnus Petrus. *Dampierre-au-Temple.*
 Damperr, Damp-Pierre. *Dampierre-le-Château.*
 Damp-Pierre. *Dampierre-sur-Moivre.*
 Dampierre-en-Estenois, Dampierre-le-Châtel. *Dampierre-le-Château.*
 Dampremy. *Dompremy.*
 Damp-Pierre-en-Attenois. *Dampierre-le-Château.*
 Damremigius. *Dompremy.*
 Damy-la-Ville (Moulin). *Le Moulin-d'Emmi-la-Ville, cst de Sainte-Menehould.*
 Danmartin. *Dommartin-Létrée.*
 Daumartin-sur-Yèvre. *Dommartin-sur-Yèvre.*
 Danmartinus super Alvam. *Dommartin-la-Planchette.*
 Danni Petra, Dannus Petrus. *Dampierre-le-Château.*
 Dantourt. *Daucourt.*
 Dant-Pierre-le-Châtel. *Dampierre-le-Château.*
 Darcy. *Le Darcy.*
 Dargasterie (La). *Dorjaterie (La).*
 Darneicort. *Darnicourt.*
 Darsy. *Le Darcy.*
 Daucort, Daucour, Daucourt, Daulcourt. *Daucourt.*
 Daussigny. *Doussigny.*
 Decort, Decourt. *Adecourt.*
 Deffence (La). *La Défense.*
 Dehaubrie, De Haubry (La), Dehayen-Brie (La). *La Dehaie-en-Brie.*
 Dei Memoria. *Dieu-le-Mire.*
 Delaval. *Laval-le-Comte.*
 Dempierre-le-Châtel. *Dampierre-le-Château.*
 Denuserie (La). *La Deniserie.*
 Derrier-Rimaucourt. *Derrière-Rimaucourt.*
 Déruerie (La). *La Duruerie.*
 Deserta, Deserta Campi Alberti. *Les Déserts.*
 Desertres. *Les Désertes.*
 Desirée. *Désiré.*
 Destang (Moulin dit). *Le Moulin-de-l'Étang, cst de Moussy.*
 Deuilly, Deuilly-sur-Marne. *Drouilly.*
 Deus Medicus, Deus Meritus juxta Remos. *Dieu-le-Mire.*
 Deus Wavrez, Deus Wavrez (Les). *Vavray-le-Grand, Vavray-le-Petit.*
 Deux-Pons. *Entre-Deux-Ponts.*
 Diciacum. *Dizy.*
 Dieu-en-Biesme. *La Maison-Dieu.*
 Dieu Limire, Dieu-Lumière, Dieu-ly-Miere, Dieu-Lymire, Diex-li-Mire, Dilumière. *Dieu-le-Mire.*
 Disiacum, Disy, Disy-la-Rivière. *Dizy.*
 Diulimire, Diu-li-Mire. *Dieu-le-Mire.*
 Divisiacum. *Dizy.*
 Dixlumier, Dix-Lumières. *Dieu-le-Mire.*
 Diziacum, Dizy-sur-Marne. *Dizy.*
 Docei. *Doncey.*
 Doictoyan. *Dontrien.*
 Doitre (La). *La Doutré.*
 Dolmensis pagus, Dolomensis. *Le Dormois.*
 Domartin-l'Estrée. *Dommartin-Létrée.*
 Domartin-sur-Auve. *Dommartin-la-Planchette.*
 Domartin-sur-Yèvre. *Dommartin-sur-Yèvre.*
 Domgreve. *Dongrée.*
 Dominicavilla. *Villedomange.*
 Dommartin-à-la-Planchette. *Dommartin-la-Planchette.*
 Dommartin-desoubz-Hans, D.-dessous-Hans. *Dommartin-sous-Hans.*
 Dommartin-Létrée. *Dommartin-Létrée.*
 Dommartin-soubz-Byonne. *Dommartin-sous-Hans.*
 Dommartin-sur-Aube, D.-sur-Aulve, D.-sur-Auve. *Dommartin-la-Planchette.*
 Dommartin-sur-Evre, Dommartin-sur-Yève. *Dommartin-sur-Yèvre.*
 Domna Petra. *Dampierre-le-Château.*
 Domniperrotum. *Domprot.*
 Domni Petri oppidum. *Dampierre-le-Château.*
 Domnipetra super Auvam. *Dampierre-sur-Auve.*
 Domnus Martinus. *Dommartin-sur-Yèvre.*
 Domnus Martinus ad Plancas. *Dommartin-la-Planchette.*
 Domnus Martinus infra Hamum. *Dommartin-sous-Hans.*
 Domnus Martinus super Arvam. *Dommartin-la-Planchette.*
 Domnus Martinus super Bionam. *Dommartin-sous-Hans.*
 Domnus Martinus super Evram. *Dommartin-sur-Yèvre.*
 Domnus Petrus. *Dampierre-le-Château.*
 Domnus Petrus in Estanois. *Dampierre-le-Château, Le Vieil-Dampierre.*
 Domnus Petrus super Arvam. *Dampierre-sur-Auve.*

| | | |
|--|---|---|
| Entre-Deux-Ponts, Entre-Deux-Pons. <i>Entre-Deux-Ponts.</i> | Escureium super Saue. <i>Écury-le-Petit.</i> | Espoir, Espoy, Espoya, Espoye, Espoys. <i>Époye.</i> |
| Épanse. <i>Épense.</i> | Escureium supra Collam, Escureium supra Maternam. <i>Écury-sur-Coole.</i> | Espycier (Molin de l'). <i>Le Moulin-de-l'Épicier.</i> |
| Épargnerol (L'). <i>Épargneval.</i> | Escurey, Escurey-le-Cheitif. <i>Écury-le-Petit.</i> | Esquelin. <i>Éclin.</i> |
| Épencival. <i>Épensival.</i> | Escurey-sur-Coole. <i>Écury-sur-Coole.</i> | Esquex. <i>Écueil.</i> |
| Épillez. <i>Espilly.</i> | Escuroy. <i>Écury-le-Repos.</i> | Esquiri super Colam. <i>Écury-sur-Coole.</i> |
| Équararde. <i>Escardes.</i> | Escuri. <i>Écury-le-Repos, Écury-sur-Coole, Saint-Georges ou le Grand-Écury.</i> | Essards (Les). <i>Les Essarts-lez-Sézanne.</i> |
| Équen. <i>Écueil.</i> | Escuri-le-Repos, Escuriacum. <i>Écury-le-Repos.</i> | Essars (Les). <i>Les Essars, c^m de Champaubert; Les Essarts-lez-Sézanne, Le Grand-Essart.</i> |
| Équitata (Via). <i>La Haute-Chevauchée.</i> | Escurie. <i>Écury-sur-Coole.</i> | Essart, Essart (Li). <i>Les Essarts-lez-Sézanne.</i> |
| Erconval. <i>Herconval.</i> | Escuries (Les). <i>Écury-le-Petit.</i> | Essart (L'). <i>Les Essarts-le-Vicomte.</i> |
| Erdre. <i>L'Ardrès.</i> | Escuris. <i>Écury-sur-Coole.</i> | Essart-l'Abbé (L'). <i>Les Essarts-l'Abbé.</i> |
| Ermitage-Saint-Roch (L'). <i>Saint-Roch, c^m de Vienne-le-Château.</i> | Escurreyum. <i>Écury-le-Petit.</i> | Essarta. <i>Les Essarts-le-Vicomte.</i> |
| Ermitte (L'). <i>L'Hermitte.</i> | Escurreyum, Escurry. <i>Écury-le-Repos.</i> | Essarta, Essarta subius Sezannam. <i>Les Essarts-lez-Sézanne.</i> |
| Ermonvilla. <i>Hermonville.</i> | Escury, Escury-le-Chétif, Escury-le-Chietifz, Escury-le-Petit. <i>Écury-le-Petit.</i> | Essarta Vice Comitibus. <i>Les Essarts-le-Vicomte.</i> |
| Ernoult Contesse (Fief). <i>Arnould-Comtesse (Fief d').</i> | Escury-le-Repoz. <i>Écury-le-Repos.</i> | Essartés (Les). <i>Les Essertées.</i> |
| Erpe, Erpon, Erpons, Erpont. <i>Herpont.</i> | Escury près de Chaalons, Escury-sur-Colle, Escury-sur-Coole. <i>Écury-sur-Coole.</i> | Essarti. <i>Les Essarts-lez-Sézanne.</i> |
| Erval. <i>Ireal.</i> | Escuryes (Les). <i>Écury-le-Petit.</i> | Essarti Vicecomitis. <i>Les Essarts-le-Vicomte.</i> |
| Ervelier, Ervelon. <i>Hervelon.</i> | Escuyers (Fief des). <i>Écuyers (Fief des).</i> | Essarts (Les). <i>Les Essertées.</i> |
| Ervillon. <i>Révillon.</i> | Esgremont. <i>Les Aigremonts.</i> | Essarts-l'Unité (Les). <i>Les Essarts-le-Vicomte.</i> |
| Escardes, Escarda, Escarde, Escardis. <i>Escardes.</i> | Eslise, Eslize. <i>Élize.</i> | Essarts-sous-Sézanne (Les). <i>Les Essarts-le-Vicomte.</i> |
| Escueil. <i>Écueil.</i> | Esmainieux de lez Fismes. <i>Magneux.</i> | Essartum. <i>Essert.</i> |
| Eschaardes. <i>Escardes.</i> | Esmainieux devant Reims. <i>Les Mesneux.</i> | Essartz (Fief des). <i>Les Essarts, c^m de la Neuville-aux-Bois.</i> |
| Eschaufourt. <i>Les Chanfours, c^m de Chavot.</i> | Espanca, Espance. <i>Épense.</i> | Essartz (Les), Essartz-le-Vicomte (Les). <i>Les Essarts-le-Vicomte.</i> |
| Eschelle (L'). <i>Léchelle.</i> | Espanceival. <i>Épensival.</i> | Essartz-Jés-Sézanne, Essarz (Les). <i>Les Essarts-lez-Sézanne.</i> |
| Escia. <i>Isse.</i> | Espances, Espancia. <i>Épense.</i> | Essarz-l'Abbé (L'). <i>Les Essarts-l'Abbé.</i> |
| Escia, fluviolus. <i>L'Isse.</i> | Espanciavallis, Espancival, Espanciavallis, Espancyval, Espanseval. <i>Épensival.</i> | Esseres, Essers. <i>Essert.</i> |
| Esclain. <i>Éclin.</i> | Espargnei, Esparnacum, Esparnai, Esparnaium, Esparnaiz, Esparnay, Esparnoi. <i>Épernay.</i> | Esserte, Esserté (Les), Essertères (Les), Essertés (Les), Essertex (Les), Essertis (Les). <i>Les Essertées.</i> |
| Esclearie. <i>Éclaires.</i> | Espenceval. <i>Épensival.</i> | Essertis, Essertum. <i>Essert.</i> |
| Esclavalla, Esclavele, Esclavella, Esclavelles, Esclavile, Esclavola, Esclavola, Esclavolla. <i>Escavolles.</i> | Espencia. <i>Épense.</i> | Essia. <i>Isse.</i> |
| Esleire, Esleires, Esleirs. <i>Éclaires.</i> | Espencival. <i>Épensival.</i> | Essum. <i>Isson.</i> |
| Eslellæ. <i>Clesles.</i> | Espense. <i>Épense.</i> | Estaienois, Estaneyum. <i>L'Atenois.</i> |
| Esclera, Escleres, Escleres-en-Ar-gonne, Escleria, Esclers. <i>Éclaires.</i> | Espensival. <i>Épensival.</i> | Estang (L'). <i>Le Moulin-l'Étang, c^m de Chavot-Courcourt et de Moussy.</i> |
| Escœuil, Escolium. <i>Écueil.</i> | Espernai, Espernay, Espernayum. <i>Épernay.</i> | Estang-du-Ruz (L'). <i>L'Étang-du-Ru.</i> |
| Escollemon. <i>Écollemon.</i> | Espeuis (Les). <i>Les Épées.</i> | Estang-Machault (L'). <i>L'Étang-Machault.</i> |
| Escoute-s'il-Pleust, Escoute-s'il-Pleut. <i>Écoute-s'il-Pleut.</i> | Espignoles (Les). <i>Les Épinolles.</i> | Estanneium. <i>L'Atenois.</i> |
| Escrenes, Escreniæ, Escrienes, Escrienegnes, Escrieane, Escriennes, Escrinæ, Escrinia, Escryennes-lez-Victry-en-Partois. <i>Écriennes.</i> | Espiller. <i>Espilly.</i> | Estarnay, Estarnayum. <i>Estornay.</i> |
| Escueil, Escueil en la Montaigne de Reims, Escueille, Escuel, Escuell, Escuell. <i>Écueil.</i> | Espine (L'), Espine (Ecclesia Beate Marie de Cortisex dicta à l'). <i>L'Épine.</i> | Estauges. <i>Étoges.</i> |
| Escuiers (Ban des). <i>Écuyers (Ban des).</i> | Espinolles (Les), Espignolles (Les bois d'). <i>Les Épinolles.</i> | Estenois. <i>L'Atenois.</i> |
| Escuil, Esculium. <i>Écueil.</i> | Espinole, Espinole (Nemus d'), Espinoles (Le bois des), Espinolle (Bois de l'). <i>Les Épinolles.</i> | Esternacum, Esternai, Esternaium, Esternay-en-Bric, Esternayum, Esternay. <i>Esternay.</i> |
| Escurai. <i>Saint-Georges ou le Grand-Écury.</i> | Espoia, Espoie, Espois. <i>Époye.</i> | Esterpeium. <i>Étrepy.</i> |
| Escureis. <i>Écury-le-Repos.</i> | Espoia juxta Lachi. <i>Les Épées.</i> | |
| Escureium. <i>Écury-le-Petit, Écury-le-Repos, Écury-sur-Coole, Saint-Georges ou le Grand-Écury.</i> | | |

Marne.

- Estoge, Estoges, Estogiæ, Estogues, Estoichos, Estoiges, Estouges. *Étoges*.
 Estrecheium, Estrechi, Estrechy. *Étrechy*.
 Estrée (L'). *L'Étrée*.
 Estrée, Estrée soubz N.-D. de Monthe-
 jean. *Estrées*.
 Estreie, Estreis. *L'Étrée*.
 Estrepi. *Étrechy*.
 Estrepail, Estrepay. *Trepail*.
 Estrepé, Estrepei. *Étrepy*.
 Estrepeium. *Étrechy*.
 Estrepeium, Estrepeyum, Estrepi,
 Estrepiacum, Estrepie, Estreppy,
 Estrepy. *Étrepy*.
 Estrez. *Estrées*.
 Estriehi, Estrichy. *Étrechy*.
 Estripei, Estripeium. *Étrepy*.
 Eswarel de Gominieres (Molin qui es-
 toit l'). *Le Moulin-de-l'Eswarel-de-
 Commeniers*.
 Étang-des-Mortereaux (L'). *L'Étang-des-
 Mortes-Eaux*.
 Étaut (L'). *L'Étau*.
 Éternay. *Esternay*.
 Étrez. *Estrées*.
 Étrepi. *Étrepy*.
 Étrez. *Estrées*.
 Ettenoiz. *L'Atenois*.
 Eubloi. *Nivolet*.
 Euiliacum, Euilly. *OEuilly*.
 Euilien-Ja-Forêt. *Saint-Euilien*.
 Eully. *OEuilly*.
 Euviz, Euvy. *OEvuy*.
 Euvlois, Euvloys. *Nivolet*.
 Evera. *L'Yèvre*.
 Evleis, Evloï, Evlois. *Nivolet*.
 Exarta. *Les Essarts-lez-Sézanne*.
 Exsia, Eysce, Eyse, Eysse. *Isse*.
- F**
- Fageto (Nemus de). *Le Fay*.
 Fageto (Silva de). *Vertus (Bois de)*.
 Fagetum. *Le Fay*.
 Fagi. *Faux-Fresnay*.
 Fagneriæ, Fagnieroz. *Fagnières*.
 Fagus. *Faux-Fresnay*.
 Faiel, Faiellum. *Fayel*.
 Faigneria, Faignière, Faignieres. *Fa-
 gnières*.
 Fail (Le bois dou). *Le Fay*.
 Faillé, Faillet. *Failly*.
 Faineria, Faineres, Fainieres, -Fai-
 nieres (Les), Fainiers. *Fagnières*.
 Fairimont, Fairimont. *Farémont*.
 Faisner, Faisneriæ, Faisnières. *Fa-
 gnières*.
 Falces. *Faux-sur-Coole*.
 Palebriange. *Fèrebrianges*.
 Fallecourt, Falcourt. *Felcourt*.
 Fanecourt. *Saint-Étienne-sur-Suippe*.
 Fanemont. *Saint-Maxmes*.
 Fanères, Faineriæ, Fanières, Fanie-
 riæ, Fannyères, Fascineriæ, Fasn-
 riæ, Fasnier, Fassinariæ. *Fagnières*.
 Fara Champenoise. *Fère-Champenoise*.
 Farainmont. *Farémont*.
 Fare Brierange. *Fèrebrianges*.
 Farcimont, Farcinmont, Farcimont,
 Farcimont, Farcimont, Farcimont,
 Farramont, Farramunt, Farre-
 mont. *Farémont*.
 Fau-de-Neufviz (Le), Fau-de-Noufvy
 (Le). *Le Fort*.
 Faudi. *Faux-Fresnay*.
 Faugiras. *Fauxgiras*.
 Faulconnières (Fief du). *Le Faucon-
 nier*.
 Faulx, Faulx-sur-Colle, Faulx-sur-
 Coole, Faus. *Faux-sur-Coole*.
 Faus, Faux. *Faux-Fresnay*.
 Faux, Faux-en-Champaingne. *Faux-
 sur-Coole*.
 Favarecia, Favereces, Faverecia, Fa-
 verescas, Faverecia, Favereces, Fa-
 veresces, Favereces, Faverecia, Fa-
 veresces. *Favresse*.
 Faverola, Faverole, Faveroles, Fave-
 rolia, Faverolle, Faverollez, Fave-
 rollia, Favrolle. *Faverolles*.
 Fax. *Faux-sur-Coole*.
 Fayellum. *Fayel*.
 Fayneria, Faynieres. *Fagnières*.
 Fays (Les), Fays-Cheminon, Fays-
 Trois-Fontaines. *Le Fays*.
 Feismes. *Fismes*.
 Feisneria. *Fagnières*.
 Felancort. *Flancourt*.
 Felecort, Felecourt. *Felcourt*.
 Felicius Mons. *Montfélix*.
 Fellecourt. *Felcourt*.
 Felancort. *Flancourt*.
 Feneria, Fenieres, Fenieres (Les). *Fa-
 gnières*.
 Fera Briange, Fera Briangiæ. *Fère-
 brianges*.
 Fera Campanica, Fera Campanie,
 Fera Campaniensis. *Fère-Champe-
 noise*.
 Ferebrianges. *Fèrebrianges*.
 Fere-Champenoise. *Fère-Champenoise*.
 Fere Berange, Ferebriange, Fere-
 brianges, Fere-Brierange. *Fère-
 brianges*.
 Fere-Champenois, Fere-Champenoise
 (La), Fere-Champenoise. *Fère-
 Champenoise*.
 Fere de lez Congy. *Fèrebrianges*.
 Fergeville. *Pruginville*.
 Feria Breisangie, Feria Brie. *Fère-
 brianges*.
 Feria Campaniensis. *Fère-Champenoise*.
 Ferme, Ferme des Ursulines. *Ursu-
 lines (Formes des)*.
 Ferebriange. *Fèrebrianges*.
 Fescos. *Fescot*.
 Fesneriacensis (adjectif), Fesneria,
 Fesnières. *Fagnières*.
 Fesnon (Fief de). *Foignon (Fief du)*.
 Festigny, Festeigniacum, Festigni,
 Festigniacum, Festigny-les-Ha-
 meaux, Festiniacum. *Festigny*.
 Festot. *Fescot*.
 Fété (Le). *Le Fatté*.
 Feteigny, Feteigniacum, Feteigny, Feti-
 gny lez Ygny-le-Jard. *Festigny*.
 Feuillé-lez-Saint-Vrain (La), Feuillée
 (La), Feuillie (La), Feully (La). *La
 Feuillée*.
 Feys (Le). *Le Fays*.
 Fillebarderie (La). *La Fillebarderie*.
 Fima, Fimeæ, Fimes. *Fismes*.
 Fimetæ, Fimette, Fimettes. *Fimette*.
 Fimia, Fimies, Fimmes, Fines. *Fismes*.
 Finette. *Fimette*.
 Fioncours. *Saint-Quentin-les-Marais*.
 Fionval. *Saint-Lumier-en-Champagne*.
 Fisme, Fismes-en-Tardenois. *Fismes*.
 Fistigny. *Festigny*.
 Fulaingnes, Fivelcines. *Fulaine-Saint-
 Quentin*.
 Fixme, Fixmes. *Fismes*.
 Flamiers (Les). *Le Pont-de-Forêt*.
 Flancourt. *Flancourt*.
 Flavigni, Flavigni, Flavigné, Flavi-
 gney, Flavigneyum, Flavigni, Fla-
 vini, Flaviniacum. *Flavigny*.
 Fléchembault, Fléchembaur, Fléchem-
 bault. *Frichembault (Moulins de)*.
 Flencort. *Flancourt*.
 Fleurant, Fleurent. *Florent*.
 Fleury-à-la-Montagne, Fleury-en-la-
 Montagne, Fleury-en-la-Montagne
 de Reims, Fleury in Montana Re-
 mensi. *Fleury (Le Petit)*.
 Fleury-sur-Marne. *Fleury-la-Rivière*.
 Floran, Florans, Florant, Floranz.
Florent.
 Florei, Floreium. *Fleury (Le Petit)*.
 Floreium in Riparia. *Fleury-la-Rivière*.
 Florence, Florens, Florent-les-Sept-
 Moulins, Florentia, Florenz. *Flo-
 rent*.

| | | |
|---|--|---|
| Florey-en-la-Montaigne, Floreyum. <i>Fleury (Le Petit)</i> . | Fontaine-Armée. <i>Fontaine-Armée</i> . | Fortier (La), Fortière (La). <i>La Forestière</i> . |
| Floreyum. <i>Fleury-la-Rivière</i> . | Fontaine-au-Bâton (La). <i>Fontaine-aux-Bâtons (Ruisseau de la)</i> . | Forum. <i>Le Marché</i> . |
| Flori. <i>Fleury (Le Petit)</i> , <i>Fleury-la-Rivière</i> . | Fontaine-Aubran, F.-Aubron, F.-Aubrum, F.-Aubrun. <i>Fontaine-au-Bron</i> . | Fosse. <i>Le Fossé</i> . |
| Floriacum in Montana Bemensi. <i>Fleury (Le Petit)</i> . | Fontaine-au-Coulong. <i>Fontaine-au-Coulon</i> . | Fosse (Le molin de la). <i>Saint-Julien</i> . |
| Floriacus. <i>Fleury-la-Rivière</i> . | Fontaine-aux-Oyes. <i>Saint-Pierre-aux-Oies</i> . | Fosse-à-Gouillon (La). <i>La Gouillonnerie</i> . |
| Flory de lès Reins, Flory-en-la-Montaigne. <i>Fleury (Le Petit)</i> . | Fontaine-Bethon, F.-Beton, F.-Bethon. <i>Bethon</i> . | Fosse-aux-Larrons (La). <i>Le Moulin-de-la-Fosse-aux-Larrons</i> . |
| Flory-en-la-Rivière-de-Marne. <i>Fleury-la-Rivière</i> . | Fontaine-de-Nesles. <i>Nesle-la-Reposte</i> . | Fossez. <i>Les Fossés</i> . |
| Floureyum. <i>Fleury (Le Petit)</i> . | Fontaine-Demi, Fontaine-Denis en Champagne. <i>Fontaine-Denis</i> . | Fougs. <i>Faux-Fresnay</i> . |
| Flouri. <i>Fleury-la-Rivière</i> . | Fontaine-Gérart. <i>La Fontaine-Gérard</i> . | Fouleries (La Grande et la Petite). <i>Les Fouleries</i> . |
| Flouri in Montana, Floury. <i>Fleury (Le Petit)</i> . | Fontaine-Hartbren, Fontaine-Haubran, Fontaine-Haubron, Fontaine-Haut-Bren. <i>Fontaine-au-Bron</i> . | Four de Fymes (Le). <i>Fours (Fief des)</i> . |
| Fluigni. <i>Flavigny</i> . | Fontaine-la-Grande. <i>Grande-Fontaine</i> . | Fourmentier. <i>Fromentières</i> . |
| Flumet. <i>Flamey</i> . | Fontaine-Perlac (La). <i>La Fontaine-Verlac</i> . | Fournaux (Les). <i>Les Fournaux</i> . |
| Foignon-du-Prez (Fief), Foisnon (Fief du). <i>Foignon-du-Pré (Fief)</i> . | Fontaine-soubz-Cooles, Fontaine-sur-Colle. <i>Fontaines-sur-Cooles</i> . | Fourneaux (Les). <i>Les Fourneaux</i> . |
| Folat. <i>Le Moulin-de-Folat</i> . | Fontaines. <i>Fontaine-en-Dormois</i> . | Fournellerie (La). <i>Les Fournelleries</i> . |
| Folerie de Sainct-Medard. <i>La Folerie</i> . | Fontaines-Bethon, Fontaines-Beton. <i>Bethon</i> . | Fovea. <i>La Fosse</i> . |
| Folet. <i>Follet</i> . | Fontaines-en-Dormois, Fontaines-lez-Sarnay-en-Dormois. <i>Fontaine-en-Dormois</i> . | Fox. <i>Faux-Fresnay</i> . |
| Folet (Molendinum de). <i>Le Moulin-de-Folat</i> . | Fontaines-sur-Avenay. <i>Fontaine</i> . | Foygnon du Pleisier (Fief). <i>Foignon-du-Plessier (Fief de)</i> . |
| Foletarium, Foletaria, Foletiere (La). <i>La Forestière</i> . | Fontaines-sur-Cooles, Fontaingues. <i>Fontaine-sur-Cooles</i> . | Foygnon du Pré (Fief de). <i>Foignon-du-Pré (Fief)</i> . |
| Folie (La). <i>Les Deux-Maisons, Le Guindal, La Madeleine, Le Moulin-de-la-Folie</i> . | Fontainne. <i>Fontaine</i> . | Fraicul. <i>Sans-Souci</i> . |
| Folie-lez-Arzillères (La). <i>La Folie</i> , c ^m de Bussy-aux-Bois. | Fontainne, Fontaines. <i>Fontaine-sur-Cooles</i> . | Fraignicourt, Fraignicourt. <i>Prignicourt</i> . |
| Folie-sur-le-Pré (La). <i>La Folie</i> , c ^m de Voipreux. | Fontaines, Fontane. <i>Fontaine</i> . | Fraine. <i>Le Fresne</i> . |
| Folli. <i>Faux-Fresnay</i> . | Fontane. <i>Fontaine-Denis, Fontaine-sur-Cooles</i> . | Fraine juxta Remis. <i>Fresnes</i> . |
| Folletheria, Foltaria. <i>La Forestière</i> . | Fontane ad Coslam. <i>Fontaine-sur-Cooles</i> . | Fraineium, Fraines. <i>Fresnes</i> . |
| Folli. <i>Faux-Fresnay</i> . | Fontane juxta Mutereium, Fontane. <i>Fontaine</i> . | Fraingne. <i>Fresne</i> . |
| Follie (La). <i>La Folie</i> , c ^m de Charmont; <i>Le Moulin-de-la-Folie</i> . | Font de Deinceis, Fontein de Neis. <i>Fontaine-Denis</i> . | Fraimieres. <i>Fagnières</i> . |
| Follie-lez-Arzillères (La). <i>La Folie</i> , c ^m de Bussy-aux-Bois. | Fontaines. <i>Fontaine-sur-Cooles</i> . | Fraiseau, Fraiseu-lez-Sommièvre. <i>Frécul</i> . |
| Folnye (La). <i>Le Moulin-de-la-Folie</i> . | Fontene de Ancis (La). <i>Fontaine-Denis</i> . | Fraisne. <i>Le Frêne, Fresnes</i> . |
| Folz. <i>Faux-Fresnay</i> . | Fontenne-Beton. <i>Bethon</i> . | Fraine (Le). <i>Le Fresne</i> . |
| Fonds de Fon-Rupt, Fonds de Morue. <i>Le Fond-de-Bouru</i> . | Fontes. <i>Fontaine-sur-Cooles</i> . | Fraine (Le), Fraine-en-Perthois (Le). <i>Le Frêne</i> , c ^m de Scrupt. |
| Fons. <i>Fontaine, Fontaine-Denis</i> . | Foreitière (La). <i>La Forestière</i> . | Fraine-lez-Reims. <i>Fresnes</i> . |
| Fons Abran. <i>Fontaine-au-Bron</i> . | Forest (La), fief. <i>La Fordt</i> . | Fraisnoi. <i>Fresnoy</i> . |
| Fons Balimi. <i>Le Reclus</i> . | Forestair, Forestaria, Foresteria, Forestier (La), Foretière (La). <i>La Forestière</i> . | Franc (Le). <i>Eternay-le-Franc</i> . |
| Fons Bethonie, Fons Beton, Fons Betonis, Fons Betun. <i>Bethon</i> . | Forfontaine, Forfontaigne. <i>Forfontaine</i> . | Francavilla, Franchavilla, Francheville. <i>Francheville</i> . |
| Fons Danilus. <i>Fontaine-Denis</i> . | Formentières. <i>Fromentières</i> . | Francourt. <i>Flancourt</i> . |
| Fons Dionisii, Fons Dionysii. <i>Fontaine-Denis</i> . | Fortereschiere (La). <i>La Forestière</i> . | Francanges, Fransauge. <i>Francsauges</i> . |
| Fontaignes. <i>Fontaine</i> . | Fortette (La). <i>La Fortelle</i> . | Franzon (Cense de). <i>La Drouoise</i> . |
| Fontaine. <i>Fontaine-en-Dormois</i> . | | Frasna. <i>Le Frêne</i> . |
| Fontaine Asbran. <i>Fontaine-au-Bron</i> . | | Frasne (Le). <i>Le Fresne</i> , c ^m de Scrupt. |
| Fontaine-Afère, Fontaine-Afert. <i>Fontaine-à-Fère</i> . | | Frasneium. <i>Fresnay, Fresnes</i> . |
| | | Frassignys de Mevia. <i>Le Fresne</i> . |
| | | Fraternité (La). <i>Saint-Remy-en-Bouze-mont</i> . |
| | | Fratna. <i>Fresne</i> . |
| | | Frausaage. <i>Francsauges</i> . |
| | | Fraxina. <i>Fresno, Fresnes</i> . |
| | | Fraxinus. <i>Le Frêne, Le Fresne, Fresnes</i> . |
| | | Frayne. <i>Fresne</i> . |
| | | Frayne (Le). <i>Le Fresne</i> . |
| | | Fraysne. <i>Le Fresne</i> , c ^m de Scrupt. |

- Frecu, Frecul, Freculs, Frecus. *Sans-Souci*.
 Fregeinville, Fregevilla, Fregeville. *Freginville*.
 Fregneicort, Fregnicort, Fregnicourt, Fregnicuria, Fregnicort, Freignicourt. *Frignicourt*.
 Frenay, Frenayum. *Fresnay*.
 Frène. *Fresnes*.
 Frenicourt, Frenicuria, Frenilcurtis. *Frignicourt*.
 Frescu, Frescul. *Frécul, Sans-Souci*.
 Fresevilo, Fresevilla, Fresevillo, Fresevilla, Fresivilla, Fresiville. *Freginville*.
 Fresnai. *Fresnes*.
 Fresnay-lez-Fol. *Fresnay*.
 Fresne. *Le Frâne*.
 Fresne (Le). *Le Fresne, c^{ns} de Scrupt*.
 Fresne emprez Reims. *Fresnes*.
 Fresne-en-Perthois (Le). *Le Fresne, c^{ns} de Scrupt*.
 Fresne-sur-Moivre (Le). *Le Fresne*.
 Fresnes. *Fresne, Le Fresne*.
 Fresnes lez Boul et lez Bourgoingne. *Fresnes*.
 Fresnieres. *Fagnières*.
 Fresnoy. *Fresnay*.
 Frescus. *Frécul*.
 Frevant. *Frévent, c^{ns} de Suizy-le-Franc*.
 Frévend. *Frévent, c^{ns} de Suizy-le-Franc et de Venteuil*.
 Frichambaut, Frichembaldum, Frichembaudum, Frichembault, Frichembaut. *Frichambault (Moulins de)*.
 Fricul. *Sans-Souci*.
 Frigneicort, Frignicort, Frignicourt-sur-Marne, Frignicuria. *Frignicourt*.
 Frigeville, Frigeville. *Freginville*.
 Frigidum Culum. *Frécul*.
 Frigidus Mons. *Froidmont*.
 Frimigcuria, Cathalaunensis dyocesis. *Frignicourt*.
 Frisevila, Frisevile, Frisevilla, Frisevile, Frisevilla, Frisivilla. *Freginville*.
 Frogneicort. *Frignicourt*.
 Froicul, Froideu, Froiscul. *Frécul*.
 Froismont. *Froidmont*.
 Froitcul. *Frécul*.
 Fromenteria, Fromentiere, Fromentiers. *Fromentières*.
 Fromeuse-Fontaine. *Frémaufontaine*.
 Frommenteria, Frommenteria, Frommentières, Fromentiers. *Fromentières*.
 Froycu. *Frécul*.
 Froycul. *Sans-Souci*.
 Froymont. *Froidmont*.
 Frumentaria, Frumentaria. *Fromentières*.
 Fucy. *Fussy*.
 Fuenes, Fulaines, Fulannes, Fuleines. *Fulaine-Saint-Quentin*.
 Fumes, Fusmes. *Fismes*.
 Futigny. *Festigny*.
 Fymea, Fymes. *Fismes*.
 Fymettes, Fymettes-lez-Fymes, Fymettes-en-Launoiz. *Fismette*.
 Fyon. *Le Fion*.
 Fysmes. *Fismes*.
- G**
- Gaarce. *Vouarces*.
 Gadenoi. *Vadenay*.
 Gaia, Gaie. *Gaye*.
 Gaillebaudine. *La Galbodine*.
 Gaigunnieres. *Volognières*.
 Gain-de-la-Forge (Le). Cf. *La Forge*.
 Gainognières. *Volognières*.
 Gainvilliers. *Janvilliers*.
 Galabaldium, Galbaudine, Galbeaudine. *La Galbodine*.
 Gallandes. *Garlande*.
 Gallebodine. *La Galbodine*.
 Gallendes, Gallendres. *Garlande*.
 Galones, Galonis. *Jaalons*.
 Galopcanerie (La), Galopinnerie (La). *La Galopinerie*.
 Galt (Le). *Le Gault*.
 Gardum. *Le Jard*.
 Garlende, Garlendez. *Garlande*.
 Garmereivilla, Garmerivilla. *Warmerriville*.
 Garsaulx. *Garsault*.
 Gascognia. *Gascogne*.
 Gasno, Gasnou. *Vanault-le-Châtel*.
 Gât (Le). *Le Jat*.
 Gaud (Le). *Le Gault*.
 Gauda. *Le Godat*.
 Gaudonesium. *Vadenay*.
 Gaudium. *Le Gault*.
 Gauço (Nemus de). *Gault (Forêt du)*.
 Gaudum. *Le Gault*.
 Gaugiacus. *Jouy*.
 Gauld (Le). *Le Gault*.
 Gauler de Marçon (Fief). *Gautier-de-Marçon (Fief)*.
 Gault (La forest du). *Logo-à-Gault (Forêt de la)*.
 Gautier de Marçon (Fief). *Gautier-de-Marçon (Fief)*.
 Gaut. *Le Gault*.
 Gaut (Le bois dou). *Gault (Forêt du)*.
 Gauz. *Le Gault*.
 Gaya. *Gaye*.
 Gaynoneria. *Volognières*.
 Gayum. *Gaye*.
 Geheri. *Gehery*.
 Geleno, Gelleur. *Gellenaux*.
 Gelloni, Gelonis villa. *Jaalons*.
 Gemegni. *Germigny*.
 Gemellis (Rivulus de). *Laumo (Ru de la)*.
 Gencinei Curtis. *Gencignicourt*.
 Genelle (La). *La Guenelle*.
 Genereium. *Janvry*.
 Gentiliacus vicus. *Ventelay*.
 Gentonillare, Gentovillare. *Janvilliers*.
 Genvereium, Genvereium, Genvereium. *Genvry en la Montaigne de Reims. Janvry*.
 Gergault, Gergaut, Gergeault, Gergeaux, Gerjau, Gerjeau. *Gergeau*.
 Germagne, Germaigne, Germaignes, Germaignia, Germaines, Germaingne, Germaignes, Germainnes, Germangne, Germania. *Germaine*.
 Germaniacum. *Germigny*.
 Germanium, Germania, Germeigne. *Germaine*.
 Gerneignon. *Germinon*.
 Germene. *Germaine*.
 Germeri. *Germigny*.
 Germeron. *Germinon*.
 Germigné, Germigni. *Germigny*.
 Germignon-en-Champagne, Germignonnum, Germignum, Germignun. *Germinon*.
 Germigny-en-Montagne. *Germigny*.
 Germinal-sur-Marne. *Saint-Germain-la-Ville*.
 Germineium juxta Ronnaiaum, Germineiacum. *Germigny*.
 Germinonnum. *Germinon*.
 Germinyacum. *Germigny*.
 Gernoullière (La). *La Grenouillère*.
 Gertrudis Molendinum. *Gertrumoulin*.
 Gerye (La). *Lagery*.
 Geux, Geuz emprez Reims. Gex. *Gueux*.
 Gibart. *Les Gibarts*.
 Gibecienne (La). *La Chapelle, c^{ns} de Charmontois-le-Roi*.
 Gibert. *Montgibert, Le Moulin-Gibert*.
 Giervale. *Irvail*.
 Gifaulmont, Gifaumont, Giffaudimons, Giffaulmond, Giffaulmont, Giffaumonts, Giffaumont les Druelles, Giffodimons. *Giffaumont*.
 Gignei, Gigney, Gigneyum, Gigni. *Gigny-aux-Bois*.
 Givvery. *Givry-en-Argonne*.

- Giny. *Gigny-aux-Bois*.
 Gionge, Gionge-Saint-Ferjeu, Gionges. *Gionges*.
 Giracourt. *Gizacourt*.
 Giraumont (Nova Villa ad), Giramont, Giromont. *Varimont*.
 Girfacmont, Girfacmunt, Girfaumont. *Giffaumont*.
 Girunda. *Gironde*.
 Gisacort, Gisacourt, Gisardis Curtis, Gisacort, Gisecourt, Giselis Cortis, Giserdi Cortis, Giserdicurtis, Gisia-curtis, Gisocourt. *Gizacourt*.
 Giunge, Giungia. *Gionges*.
 Giveri, Givery. *Givry-en-Argonne*.
 Givery-lez-Vertus. *Givry-lez-Loisy*.
 Givré, Givreï, Givreium, Givrey. *Givry-en-Argonne*.
 Givri. *Givry-lez-Loisy*.
 Givriei, Givry-en-Nergonne, Givrys. *Givry-en-Argonne*.
 Gizacourt, Gizaulcourt. *Gizacourt*.
 Glacort. *Glacourt*.
 Glajole, Glajolle (La). *La Glageole*.
 Glane, Glanna, Glanne, Glannez. *Glannes*.
 Glonelle. *La Guenelle*.
 Glenne. *Glannes*.
 Gloye-Chéry (La). Cf. *Gehery*.
 Goda (Le), Godart. *Le Godat*.
 Godine (La). *La Gaudine*.
 Godins (Les). *Les Gaudins*.
 Godonis Cort. *Goncourt*.
 Godum. *Le Gault*.
 Goeri. *Gouéry*.
 Goez. *Gueux*.
 Goharsaltus, Goharsath, Goharsaut. *Garsault*.
 Gohereium, Gohery. *Gouéry*.
 Goinecourt. *Gaincourt*.
 Goisse (La). *La Goeisse*.
 Gombelaudine. *La Galbodine*.
 Gomecort, Gomecourt. *Gomicourt*.
 Gomecourt (Le Petit). *Gomicourt (Le Petit)*.
 Gomercort, Gomercourt, Gomescourt, Gomezcourt. *Gomicourt*.
 Goncort, Goncour. *Goncourt*.
 Gondal (Fief). *Le Gyndal*.
 Goharsalt. *Garsault*.
 Gontganson. *Gourgançon*.
 Goncort, Goncuria. *Goncourt*.
 Gorganceon, Gorgançon, Gorgansson, Gorganzun. *Gourgançon*.
 Gorgeaux (Les). *Gergeau*.
 Gorsaut, Gorsault. *Garsault*.
 Gothi, Goti. *Gueux*.
 Gouarsaut. *Garsault*.
 Gouasse (La). *La Goeisse*.
 Gouberule. *Corbeville*.
 Gouesse (La). *La Goeisse*.
 Gouleaux (Les). *Le Goulot*.
 Goumont. *Gumont*.
 Gourganson, Gourganssonum, Gourgansson. *Gourgançon*.
 Gourgivot. *Courgivaux*.
 Gourgueson. *Gourgançon*.
 Goursault. *Garsault*.
 Gouz. *Gueux*.
 Graudun. *Crodon*.
 Grace Notre-Dame-souz-Mommiral (La), Grace souz Montmirail (La), Gracia. *La Grâce*.
 Grais. *Le Grez*.
 Grais (Les). *Les Hauts-Grès*.
 Grama. *Grauves*.
 Granche de Suilly (La). *Suilly*.
 Granches. *Granges-sur-Aube*.
 Granches (Les), Granches-seur-Aube. *Granges-sur-Aube*.
 Granchettes (Les). *La Grangette-aux-Bois*.
 Granchia. *La Grange, c^{ne} de la Noue*.
 Granchia, Granchiæ, Granchiæ super Albam. *Granges-sur-Aube*.
 Grand-Ahan. *La Maison-de-l'Ahan*.
 Grand-Aulnay. *La Grosse-Ferme, c^{ne} d'Aulnay-aux-Planches*.
 Grand-Billy (Le). *Billy-le-Grand*.
 Grand-Bougeois. *Bourgeois (Les Grands)*.
 Grand-Champ-Saint-Antoine (Le). *Grandchamp*.
 Grand-Chauffour (Le). *Chaufour, c^{ne} de Villers-Franqueux*.
 Grande-Chambre (La). *La Grand-chambre*.
 Grand-Écurey (Le). *Saint-Georges, c^{ne} de Champigneul*.
 Grande-Ferme (La). *La Grosse-Ferme, c^{ne} de Brigny*.
 Grande-Fontaine (La). *Les Grandes-Fontaines*.
 Grande-Fosse-le-Pavillon. *Grande-Fosse*.
 Grande-Lua (La). *La Grange-Lua*.
 Grande-Rue (La). *La Rue-aux-Ronces*.
 Grandes-Côtes (Les). *Les Grandes-Côtes*.
 Grandes-Vallées. *Les Houyers*.
 Grandes-Votes (Les). *Les Vautes*.
 Grand-Fosse. *Grande-Fosse*.
 Grand-Foynon (Le). *Bunot*.
 Grand-Hameau (Le), dit le Romain. *Le Grand-Hameau*.
 Grandis Campus. *Grandchamp*.
 Grand-Loan (Le). *Lohan, c^{ne} de la Ville-sous-Orbais*.
 Grand-Loge. *La Loge*.
 Grand-Losse. *Grande-Fosse*.
 Grand-Maraïs. *Les Maraïs*.
 Grand-Mau. *Le Maud*.
 Grand-Menancourt. *Aumenancourt-le-Grand*.
 Grand-Molin-le-Roy. *Le Moulin-le-Roi*.
 Grand-Morain (Le). *Morin (Le Grand)*.
 Grand-Morangis. *Morangis*.
 Grand-Mormelon. *Mourmelon-le-Grand*.
 Grand-Moulin (Le). *Le Moulin-de-la-Neuille*.
 Grand-Moulin-Beauvais (Fief du). *Grand-Moulin-de-la-Noue (Fief du)*.
 Grand-Prez. *Grandpré*.
 Grandrup, Grand-Ruz. *Grand-Ru*.
 Grand-Saint-Antoine. *Saint-Antoine*.
 Grand-Saint-Hilaire, Grand-Saint-Hillier (Le). *Saint-Hilaire-le-Grand*.
 Grands-Butors (Les). *Buteaux (Les Grands)*.
 Grands-Essarts (Les). *Les Essarts-lez-Sézanne, Le Grand-Essart*.
 Grands Hameaux de Romain (Les). *Le Grand-Hameau*.
 Grands-Hulots (Les). *Les Hulots*.
 Grands-Mars (Les). *Les Mares*.
 Grand-Temple (Le). Cf. *La Huguenoterie, c^{ne} de Yroil*.
 Grand-Vaveray, Grand-Weavray (Le). *Vavray-le-Grand*.
 Grandzelle. *Chezelles*.
 Grange. *Les Granges*.
 Grange (La). *Grange-Dizy*.
 Grange à Bled (La), Grange-Ablet (La). *La Grange-Jablet*.
 Grange-à-Dizy (La). *Grange-Dizy*.
 Grangee. *Les Granges*.
 Grange-à-Jabled (La), Grange-à-Jablot (La), Grange-Albaut (La). *La Grange-Jablet*.
 Grange-au-Bois (La). *La Grange-aux-Bois, c^{ne} de Chavot, de Sainte-Menehould et de Sézanne*.
 Grange-au-Bourgeois (La). *La Grange-aux-Bourgeois*.
 Grange-au-Boys (La), Grange-aux-Boys (La). *La Grange-aux-Bois, c^{ne} de Mondement-Montgivroux*.
 Grange-aux-Matins (La). *La Grange-aux-Matins*.
 Grange-au-Prebtre (La). *La Grange-au-Prêtre*.
 Grange-aux-Bourgeois (La). *La Grange-aux-Bourgeois*.

- Grange-aux-Boys (La). *La Grange-aux-Bois*, c^m de Sézanne.
- Grange-aux-Mastins (La). *La Grange-aux-Mâtins*.
- Grange-aux-Prêtres. *La Grange-au-Prêtre*.
- Grange-des-Vidasmes (La). *Les Vidames*.
- Grange-de-Vaux. *La Grange-du-Vaux*.
- Grange-du-Bos (La). *La Grange-aux-Bois*, c^m de Sainte-Menehould.
- Grange-du-Prêtre (La). *La Grange-au-Prêtre*.
- Grange-du-Veaux. *La Grange-du-Vaux*.
- Grange-Gauchel (La). *La Grange-Gaucher*.
- Grange-Jablot (La). *La Grange-Jablot*.
- Grange-Laurens (La). *La Grange-Laurent*.
- Grange-le-Comte (La). *La Grange-le-Comte*.
- Grange-Lorent. *La Grange-Laurent*.
- Grange-Millon (La). *Le Clos-Milon*.
- Grange super Albam, Grange sur la rivière d'Aulbe. *Granges-sur-Aube*.
- Granges (Les). *Granges-sur-Aube*.
- Granges-Digny (Les). *La Grange*.
- Granges-seur-Aube, Granges-sur-Aulbe. *Granges-sur-Aube*.
- Grangette (La). *La Grangette-aux-Bois*, *Les Grangettes*.
- Grangette-au-Boys (La), Grangettes (Les). *La Grangette-aux-Bois*.
- Grangia Andreae. *La Grange-André*.
- Grangia de Toigni, Grangia de Tunneio. *La Borde*.
- Grangia, Grangia super Albam. *Granges-sur-Aube*.
- Grandpré. *Grandpré*.
- Grandrup (Le fief de). *Grand-Ru*.
- Grans-Loges (Les). *Loges (Les Grandes)*.
- Grans-Mars (Les). *Les Mares*.
- Grant-Cense (La). *La Grande-Cense*.
- Grant-Chambre (La). *La Grandchambre*.
- Grant-Champ (Le Petit-). *Grandchamp (Petit-)*.
- Grant-Champ aux Malades, Grant-Champ les Malades. *Grandchamp*.
- Grant-Laye. *La Grando-Laye*.
- Grant-Molin de la Noe (Le fief du). *Grand-Moulin-de-la-Noe (Fief du)*.
- Grant-Mourmelon (Le). *Mourmelon-le-Grand*.
- Grant-Oiry (Le). *Oiry*.
- Grant-Oseray (Le). *Grand-Oseray*.
- Grant-Pierre. *Grandpierre*.
- Grant-Pré. *Grandpré*.
- Grant-Ru. *Grand-Ru*.
- Grant-Serre (La). *Grande-Serre*.
- Grant-Vauvray (Le). *Vauvray-le-Grand*.
- Grant-Wavreille (La). *Vavrelle (La Haute-)*.
- Gratereuil-en-Champagne, Graterens, Grateruel, Grateuil. *Gratreuil*.
- Gratia, Gratia Beate Marie. *La Grâce*.
- Gratreul, Gratterue, Gratteuil, Gratreuil. *Gratreuil*.
- Grandon. *Crodon*.
- Graulve, Graulves, Grauva, Grauve, Grauvez, Grava, Gravo. *Grauves*.
- Gravel (La). *La Gravelle*.
- Graves. *Grauves*.
- Gravier (Le). *Le Moulin-du-Gravier*.
- Grélee, Grelet. *Guerlet (Moulin de)*.
- Greleu. *Le Moulin-Gréleu*.
- Grellée. *Guerlet (Moulin de)*.
- Grenouillere. *La Grenouillère*.
- Grés (Les). *Les Grais*.
- Greslet. *Guerlet (Moulin de)*.
- Gresleu. *Le Moulin-Gréleu*.
- Gréigny. *Glatigny*.
- Grimone. *Le Grimon*.
- Grimpé, Grimperet, Grimpré. *Grimpret*.
- Grimium. *Grigny*, c^m d'Élize.
- Griny. *Grigny*, c^m d'Éclaires.
- Gris (Les). *Les Grais*.
- Grivois (Les). *Grivois*.
- Grivorge. *Le Moulin-du-Grivorge*.
- Grivoys. *Grivois*.
- Groisiers (Les), Groisiliers (Les). *Les Grosseilliers*.
- Groismorains. *Gros-Morains*.
- Gros-Gaignage (Le), Gros-Ganaige (Le). *Le Gros-Gagnage*.
- Gros-Genève (Le). Cf. *La Huguenoterie*, c^m de Vroil.
- Gros-Meyant (Le). *Le Gros-Meyane*.
- Gros-Millon. *Le Gros-Milon*.
- Grossa Villa. *Bonval (Bois de)*.
- Grosse-Épine (La). *L'Épine*, c^m de Saint-Ouen-et-Domprot.
- Grossepierre (La). *La Grosse-Pierre*.
- Gros-Sourdon (Le). *Le Sourdon*.
- Grosves, Grove, Groves. *Grauves*.
- Grugny. *Grigny*, c^m d'Éclaires.
- Gusinnoneria. *Volognières*.
- Gualdum. *Le Gault*.
- Guarcia. *Vouarces*.
- Guarmerivilla. *Warmerivilla*.
- Guebarre. *Le Gué-Barré*.
- Guédot. *Le Guidot*.
- Gué-Pierre, Guépierre. *La Guépière*.
- Guery. *Givry-en-Argonne*.
- Gues. *Gueux*.
- Guespière (La), Guespierre-Jez-Othines, Guespierre (La). *La Guépière*.
- Guette-Thuillerie (La), Guette-Tailerie (La). *La Guette*.
- Gueux, Gueus, Gueuz, Guex, Guez. *Gueux*.
- Guarcia. *Vouarces*.
- Guidonis Curia. *Gaincourt*.
- Guidonis Vallis. *Yonval*.
- Guidots. *Le Guidot*.
- Guillaume de Bricconny ou Guillaume de Bricons (Fief). *Guillaume-de-Bricon (Fief)*.
- Guillaume-de-Vaulx (Fief). *Guillaume-de-Vaux (Fief)*.
- Guillaume-Prest (Fief). *Guillaume-Prêt (Fief)*.
- Guillebaut. *Les Guillebauts*.
- Guillonnerie. *La Vitarderie*.
- Guincuria. *Gaincourt*.
- Guioncourt. *Guyoncourt*.
- Guioncourt. *Gaincourt*.
- Guionval. *Yonval*.
- Guirlande. *Garlande*.
- Guitron. *Cuitron*.
- Guncheri. *Jonchery-sur-Suippe*.
- Gunhardi Saltus, Gunharsalt. *Garsault*.
- Gurganzun. *Gourgançon*.
- Gurgivolt. *Courgivault*.
- Gurgunceum. *Gourgançon*.
- Guuncort. *Goncourt*.
- Guorges. *Giorges*.
- Guyot-Maslot. *Les Jardins*.
- Gyngy. *Gigny-aux-Bois*.
- Gyongia, Gyonges. *Giorges*.
- Gysaucourt. *Gizaucourt*.
- Gyvereium, Gyvrei, Gyvri. *Givry-en-Argonne, Givry-lez-Loisy*.

H

- Haceignimont. *Haussignemont*.
- Haconvallis. *Herconval*.
- Haia d'Arbloi. *Enghien (Forêt d')*.
- Haie-au-Loup (La). *La Haie-aux-Loups*.
- Haie-Davau (La), Haie-Davaux. *La Haie-d'Avaux*.
- Halancourt. *Alancourt*.
- Halceignimont. *Haussignemont*.
- Halceius Mons. *Haussimont*.
- Haleignimons. *Haussignemont*.
- Halignecourt. *Halignicourt*.
- Hallait (Le), Hallet (Le), Hallets (Les). *Le Hallais*.
- Ham. *Hans*.
- Hameaux (Les). *Le Grand-Hameau*.

- Han. *Hans*.
 Han-du-Couvent (La). *La Cense-du-Couvent*.
 Han-en-Champagne. *Hans*.
 Hancour. *Hancourt*.
 Hancourt. *Lancourt*.
 Hancuria. *Hancourt*.
 Hannoterie (La), Hanotterye (La). *La Hannoterie*.
 Hanruoi, Hanruel, Hanruelle, Hanruoi. *Henruel*.
 Hans ad Planchas, Hans-as-Planches, Hans-en-Champagne, Hans in Campania, Hans-le-Grand. *Hans-aux-Planches*.
 Hante. *Ante*.
 Hanz. *Hans*.
 Haorges, Haorgie, Haouge, Haourges. *Hourges*.
 Harassé (La), Harassée (La), Harauzie (La). *La Harazée*.
 Hard-de-Molin, Hard-de-Molin, Hard-de-Moulin, Hardemolin. *Hardemolin*.
 Harenæ. *Le Mont d'Arène*.
 Haricourt, Haricurtis. *Haricourt* ou mieux *Haricourt*.
 Hariseia. *La Harazée*.
 Harmycourt. *Gomicourt*.
 Harnotay, Harnotes. *Arnotay*.
 Harpera, Harpera (Le). *Arpévat*.
 Harpont. *Herpont*.
 Hart de Moulin. *Hardemoulin*.
 Hartonges (Forest d'). *Rouge-Fossé (Forêt de)*.
 Harty. *Arty*.
 Harvelon. *Hervelon*.
 Hascignemont. *Haussignemont*.
 Hasel (Le). *Le Hazel*.
 Hasi. *Hauzy*.
 Hasum. *Heiltz-le-Maurupt*.
 Hasum Witeri. *Heiltz-le-Hutier*.
 Hasiot. *Le Hazeau*.
 Hasum Maurici. *Heiltz-le-Maurupt*.
 Hauberey, Haubrecy. *Aubercy*.
 Haucegnimont, Hauceignimont, Haucecim. . . *Haussignemont*.
 Hauchaudière (La). *La Noue-de-Chaudière*.
 Hauchemimont, Haucignemont, Haucignemont, Haucignimont. *Haussignemont*.
 Haucimons, Haucimont. *Haussimont*.
 Haucineimont, Haucineymont. *Haussignemont*.
 Haucourt. *Aucourt*.
 Haudeber, Hauldebert. *Hautobert*.
 Haulcignemont, Haulsignemont, Haulsignemont. *Haussignemont*.
 Haulsinemons. *Haussimont*.
 Haulsinomont. *Haussignemont*.
 Hault-Chastelot (Le). *Le Châtelot*.
 Haulte-Borne (La). *La Haulte-Borne*.
 Haulte-Fontaine, Haultefontayne. *Haultefontaine*.
 Haultes (Les). *Les Hantes*.
 Haulte-Salle, Haulte-Sullier (Fief de). *Haute-Salle (Fief de la)*.
 Haulte-Vigne. *La Haute-Vigne*.
 Haulteville. *Hauteville*.
 Haulte-Vingne. *La Haute-Vigne*.
 Haulte-Wavreille (La). *Vavrelle (La Haute-)*.
 Haultvilliers. *Hautvilliers*.
 Haulzy. *Hauzy*.
 Haurges. *Hourges*.
 Haugegnymont. *Haussignemont*.
 Hausei. *Hauzy*.
 Hauseignimont, Hausenignimont. *Haussignemont*.
 Hausoyum, Hausi. *Hauzy*.
 Hausignemont, Hausignimont. *Haussignemont*.
 Hausis. *Hauzy*.
 Haugegnymont, Haugegnimont, Haugegnymont. *Haussignemont*.
 Haussimon, Haussimons. *Haussimont*.
 Haussinemons, Haussinemont, Haussinus Mons. *Haussignemont*.
 Haut-Chastellet (Le). *Le Châtelot*.
 Hausy. *Hauzy*.
 Haut-Coole. *Saint-Quentin-sur-Coole*.
 Haute-Chaussée (La). *La Chaussée*, faubourg de Montmirail.
 Haute-Chevauché. *La Haute-Chevauchée*.
 Haute-Cour, Hantecourt. *Hautecour*.
 Hautefeuille. *Mont-Aimé*.
 Haute-Fontaine, Haute-Fontaine, Haute-Fonteyne. *Hautefontaine*.
 Hautefoy. *La Haute-Foy*.
 Hautemont. *Saint-Hilaire-le-Petit*.
 Haute-Rue (La Petite). *La Rue-aux-Ronces*.
 Haute-Rivière. *Outrivière*.
 Haultes (Les). *Les Hantes*.
 Haut-Escarde (Le), Haut-Escardes (Le). *Le Haut-d'Escardes*.
 Hautes-Fois (Les). *La Haute-Foy*.
 Haute-Vauxelle. *Vaucelle (La Haute-)*.
 Hauteville-sous-Hautefontaine, Hauteville-sur-Bloiches. *Hauteville*.
 Haut-Gré (Le). *Les Hauts-Grès*.
 Hautimont. *Saint-Loup*.
 Haut-Moulin (Le). *Le Moulin-d'en-Haut*, cst de Cuchery.
 Hautrivière. *Outrivière*.
 Hauts-Battis (Les). *Hauts-Bâtis (Bois des)*.
 Haultes (Les). *Les Hantes*.
 Hautviler, Hautvillers-lès-Épernay, Hautvillers-Saint-Hilaire. *Hautvillers*.
 Hauve. *Auve*.
 Hauvette (La). *La Hovette*.
 Hauzei, Hauzey, Hauzi. *Hauzy*.
 Hay-au-Loup (La). *La Haie-aux-Loups*.
 Haye-d'Avesu (La). *La Haie-d'Avaux*.
 Haye-l'Uytier. *Heiltz-le-Hutier*.
 Hayes (Les). *Les Haies*.
 Hazan (Le). *Le Hazeau*.
 Hazelles (Les). *Le Hazel*.
 Hazot (Le). *Le Hazeau*.
 Hees-le-Mauri, Heeys. *Heiltz-le-Maurupt*.
 Heez. *Heiltz-le-Hutier, Heiltz-le-Maurupt*.
 Heis. *Heiltz-le-Maurupt*.
 Heilevesque. *Heiltz-l'Évêque*.
 Heillemauru, Heilmauru, Heilmoru, Heilmorup. *Heiltz-le-Maurupt*.
 Heiltz-l'Évesque. *Heiltz-l'Évêque*.
 Heiltz-Luitier, Heiltier, Heiltz-le-Hutier. *Heiltz-le-Hutier*.
 Heitz, Heitz-le-Maulru, Heitz-le-Maurupt. *Heiltz-le-Maurupt*.
 Heis. *Heiltz-le-Hutier, Heiltz-le-Maurupt*.
 Heis Amaurici, Heis-l'Amaury. *Heiltz-le-Maurupt*.
 Heis-le-Witier, Heis-l'Uitiez. *Heiltz-le-Hutier*.
 Heistes (Les). *Les Istres*.
 Heitz, Heix. *Heiltz-le-Hutier*.
 Heix l'Évesque. *Heiltz-l'Évêque*.
 Heix lou Marri, Heiz, Heiz-le-Mauru, Heiz-le-Molru. *Heiltz-le-Maurupt*.
 Heiz l'Évesque. *Heiltz-l'Évêque*.
 Heiz le Withier, Heiz l'Uitier, Heiz-l'Uytier. *Heiltz-le-Hutier*.
 Helceimont. *Haussimont*.
 Helesia. *Élize*.
 Helesvesque. *Heiltz-l'Évêque*.
 Helisia. *Élize*.
 Helmauru, Helmaurup, Helmaurupt, Helmorup, Helmorup-en-Champagne. *Heiltz-le-Maurupt*.
 Helpon, Helpondis, Helpondam, Helpan. *Herpon*.
 Hêluthier, Hêlutier. *Heiltz-le-Hutier*.
 Helvéque, Helvesque, Helz-l'Évesque. *Heiltz-l'Évêque*.
 Henrué, Henruelle, Henruelz, Henruex, Henruet. *Henruel*.
 Herbaulemont, Herbaulmont. *Herbaumont*.

- Heremite (L'). *L'Hermitte*.
 Heremondivilla, Herimundivilla. *Hermonville*.
 Herlimont. *Saint-Hilairemout*.
 Hermitage (L'). *L'Ermitage*.
 Hermitage-Saint-Roch. *L'Hermitage*, c^m de Sainte-Menehould.
 Hermitte (L'). *L'Hermitte*.
 Hermondivilla, Hermonneville, Hermonville, Hermonvilla, Hermundivilla, Hermunvilla, Hermunville. *Hermonville*.
 Hernotay. *Arnotay*.
 Herpigny. *Cherpigny*.
 Herpon, Herpond, Herpons, Herpoys, Herpum, Herpun. *Herpont*.
 Hery. *Heiltz-le-Hutier*.
 Hes. *Heiltz-le-Hutier*, *Heiltz-le-Maurupt*.
 Hesium, Hesium Almarauci, Hesium Amalrici, Hesium Emmarici. *Heiltz-le-Maurupt*.
 Hesium Episcopi. *Heiltz-l'Évêque*.
 Hesium Uteri. *Heiltz-le-Hutier*.
 Hes le Mauri. *Heiltz-le-Maurupt*.
 Hes l'Uitier. *Heiltz-le-Hutier*.
 Hesterniacum. *Esternay*.
 Hesum Almarici, Hesum Almarici, Hesum Amalrici, Hesum Amaurici, Hesum Marrici. *Heiltz-le-Maurupt*.
 Hesum le Wuitier, Hesum Witeri. *Heiltz-le-Hutier*.
 Hesyum, Hesyum Almarici. *Heiltz-le-Maurupt*.
 Het-le-Mauru. *Heiltz-le-Maurupt*.
 Heuderegivaille, Heudezierville, Heudregisville, Heudreguiville, *Heutré-giville*.
 Heudrellisicourt. *Heudrelisicourt*.
 Heudresivilla, Huedrésiville, Heudreville. *Heutré-giville*.
 Heudrezilcourt. *Heudrelisicourt*.
 Heudrezivilla, Heudréziville, Heudris-givilla, Heudrisiville, Heudrissivilla, Heudriville. *Heutré-giville*.
 Heuretebize, Heurtebise, Heurtebise-lez-Bailleux, Heurtebize. *Hurtebise*, c^m de Baslieux-sous-Châtillon.
 Heuvry (L'). *Levry*.
 Hex. *Heiltz-le-Maurupt*.
 Heys-le-Maurri, Heys-le-Mauru, Heys-l'Esmauri. *Heiltz-le-Maurupt*.
 Heys-l'Uytier, Heys-le-Wuitier. *Heiltz-le-Hutier*.
 Heysson. *Isson*.
 Hez. Hezium Almarici. *Heiltz-le-Maurupt*.
 Hezium Episcopi. *Heiltz-l'Évêque*.
 Hezium Uteri, Hez-le-Huitier. *Heiltz-le-Hutier*.
 Hez-le-Maurri, Hez-le-Mauru. *Heiltz-le-Maurupt*.
 Hez-l'Évêque, Hez-l'Évesque. *Heiltz-l'Évêque*.
 Hez-le-Vetier, Hez-le-Vitier. *Heiltz-le-Hutier*.
 Hierval. *Iryal*.
 Hiisle. *Isle-sur-Marne*.
 Hilaire-le-Ménissier. *Saint-Hilaire-le-Grand*.
 Hilaire-sur-Vesle. *Saint-Hilaire-au-Temple*.
 Hildrizei Villa. *Heutré-giville*.
 Hinei. *Igny*.
 Hisle. *Isle-sur-Marne*.
 Hissa, Hisse, Hissia. *Isse*.
 Hizzelles. *Chezelles*.
 Hoccarderie (La). *La Hoccarderie*.
 Hochecourt. *Auchecourt*.
 Hodebert. *Hautebert*.
 Hoense (Monasterium). *Oyes*.
 Hogette (La). *La Hovette*.
 Hollois (Les). *Le Hallais*.
 Horeconval. *Herconval*.
 Horgoies (La maison des). *Les Horgnes*.
 Horicurtis. *Horicourt*.
 Hosignemont, Hossignemont. *Haussignemont*.
 Houdebert. *Hautebert*.
 Houdrisevilla, Houdrisivilla, Houdrisiville. *Heutré-giville*.
 Houette (La). *La Hovette*.
 Hougnil. *Aougnny*.
 Houssiment. *Haussimont*.
 Houta. *Le Moulin-à-Huile*, c^m de Voilemont.
 Houttebert. *Hautebert*.
 Houyes (Les). *Les Houies*.
 Hoyense (Monasterium). *Oyes*.
 Hublots (Les), Hud-Bleds (Les). *Les Hublets*.
 Hugini. *Igny-le-Jard*.
 Huilerie des Deux-Moulins. *L'Huilerie*.
 Huit-Voisin. *Huitvoisins*.
 Hudriciaa Villa, Hudrisivilla. *Heutré-giville*.
 Hulmetum, Hulmoy. *Ulmois*.
 Hulot (Le). *Les Hulots*.
 Humbaudivilla, Humbaut-Vile, Humbauvilla, Humbeauville, Humbeville, Humboville. *Humbauville*.
 Huncheri. *Unchair*.
 Hunrezeium. *Onrezy*.
 Huon (Moulin d'). *Le Moulin-d'Huon*.
 Huriot. *Les Huriaux*.
 Hurlu. *Hurlus*.
 Hurmetum. *Ulmois*.
 Hurtebize, Hurtebize. *Hurtebise*, c^m de Baslieux-sous-Châtillon.
 Huthion. *Hutton*.
 Hutrégiville. *Heutré-giville*.
 Hutte-Voisin. *Huitvoisins*.
 Huya (L'). *L'Huyas*.
 Huyron. *Huiron*.
 Huys (L'). *Lhuys*.
 Hytion. *Hutton*.
- I
- Ilevelais. *Nivelet*.
 Ièvre. *L'Yèvre*.
 Ignei, Igneium, Igneyum in Tardano, Igniacepe monasterium, Igniacum. *Igny*.
 Igniacum, Igniacum de Jars. *Igny-le-Jard*.
 Igniacum in Tardano. *Igny*.
 Igniacum Jardum, Igniacum Jardi. *Igny-le-Jard*.
 Igny-en-Tardenois, Igny-l'Abbéye en Tardenois. *Igny*.
 Igny-le-Jars. *Igny-le-Jard*.
 Île-de-Gui (L'). *L'Île-du-Gué*.
 Ile. *Isles-sur-Suippe*.
 Illes (Les). *Isle-sur-Marne*.
 Imboville. *Humbauville*.
 Indes (Les). *Indes (Les Grandes)*.
 Ingniacum Jardi. *Igny-le-Jard*.
 Insula. *Isle-sur-Marne*.
 Insula Cathalaunensis, Insula Cathalaunica. *Toussaint-en-l'Île*.
 Insula super Suppia. *Isles-sur-Suippe*.
 Insulana ecclesia, Insulanum burgum. *Toussaint-en-l'Île*.
 Insulæ. *Isle-sur-Marne*.
 Intes (L'), Inthe (L'). *Linthés*.
 Inthelles (L'). *Linthelles*.
 Inthes (L'). *Linthés*.
 Iouval. *Yonval*.
 Isla, Isle, Isle (L'). *Isles-sur-Suippe*.
 Isle (Le ban de l'). *Toussaint-en-l'Île*.
 Isle-au-Gué (L'), Isle-du-Gué (L'). *L'Île-du-Gué*.
 Isle lez Saint-Lumier-en-Champagne (L'). *Lisse*.
 Isles. *Isle-sur-Marne*, *Isles-sur-Suippe*.
 Isles-Buery. *Les Isles-Bury*.
 Islette (L'). *L'Îlette*.
 Isleum. *Isles-sur-Suippe*.
 Islots (Les). *Les Îlots*.
 Ispancia. *Épense*.
 Issæ, Isse super Maternam, Issis, Issia (Rivulus de). *Isse*.

Issonval. *Saint-Martin-aux-Champs*.
Issy. *Issy*.
Istes (Les), Istiæ. *Les Istres*.
Itats (Les). *Le Jat*.

J

Jaalon, Jaalons-lez-Vignes. *Jaalons*.
Jacquette-Allard. *Jacques-Allard* (Fief de).
Jainvilliers. *Janvilliers*.
Jal (Le). *Le Jat*.
Jallon, Jallons, Jallonum, Jalon, Jalonnum, Jalons. *Jaalons*.
Jalots. *Les Jlots*.
Jan-de-Cressy (Fief). *Jean-de-Crécy* (Fief de).
Jan-de-Meuilières (Fief). *Jean-de-Meuilières* (Fief).
Jannot de Gergival (Fief de). *Jean-not-de-Gergival* (Fief de).
Janveré, Janverei, Janvereiium, Janvery. *Janvery*.
Jaquet-Allard (Fief de). *Jacques-Allard* (Fief de).
Jare (Le). *Le Jard*.
Jardin Notre Dame (Le). *Jardinum*.
Le Jardin.
Jardum. *Le Jard*.
Jarricourt. *Jussécourt*.
Jats (Les). *Le Jat*.
Jauvin (Le), Jauvinat (Le). *Le Jauvinet*.
Jean-de-Briolle (Fief de). *Jean-de-Briolle* (Fief de).
Jean-Gillardet, Jean-Gillard, Jean-Gillardet. *Champgillard*.
Jean-le-Gand. *Jean-le-Grand*.
Jean-sur-Moivre. *Saint-Jean-sur-Moivre*.
Jeannotes. *Les Janolles*.
Jehan-Boutefeü (Fief). *Jean-Boutefeü* (Fief de).
Jehan-d'Égremont (Moulin). *Le Moulin-du-Gravier*.
Jehan-Molin, Jehan-Moulin. *Champ-moulin*.
Jehanne Lamy (Fief de). *Jeanne-Lamy* (Fief de).
Jeherieum, Jeherieum, Jeheri. *Géhery*.
Jenvereium, Jenveryacum, Jenvereium. *Janvery*.
Jermigny. *Germigny*.
Jiverrerie (La). *La Jiverrerie*.
Joche, Joche, Jochez. *Joches*.
Joe, Joeium. *Jouy*.
Joerellum. *Joiselle*.
Johiacum super Colam. *Jouy-sur-Cooles*.
Joi. *Jouy*, c^m du Gault.

Marne.

Joiacum super Collam, Joiacum supra Collam. *Jouy-sur-Cooles*.
Joiches. *Joches*.
Joincheri. *Jonchery-sur-Vesle*.
Joirel, Joisel, Joisellum, Joisellum, Joizel. *Joiselle*.
Jolibois. *Saint-Gibrien*.
Jolivet, Jollivet. *Jolivet*.
Jonchereium. *Jonchery-sur-Suippe, Jonchery-sur-Vesle*.
Jonchereyium. *Jonchery-sur-Vesle*.
Jonchereyium, J. supra Soppiam. *Jonchery-sur-Suippe*.
Joncheri. *Jonchery-sur-Suippe, Jonchery-sur-Vesle*.
Joncheriacum super Vidulam. *Jonchery-sur-Vesle*.
Joncherium. *Jonchery-sur-Suippe, Jonchery-sur-Vesle*.
Jonchery lez Saint-Ylier-le-Menessier. *Jonchery-sur-Suippe*.
Jonchery supra Vidulam, J. sur-Vesle. *Jonchery-sur-Vesle*.
Jonequeri, Jonequery, Joneri. *Jonquery*.
Jongereium. *Jonchery-sur-Suippe*.
Jonkeri, Jonquereyium, Jonqueri, Jonqueriacum, Joqueri. *Jonquery*.
Jorellum, Josellum. *Joiselle*.
Josse. *Joches*.
Jossclins (Fief des). *Josselin*.
Jouy-le-Conte. *Jouy*, c^m de Boursault.
Jouy-lès-Reims. *Jouy*.
Jovinat (Le). *Le Jauvinet*.
Joy. *Jouy, Jouy-sur-Cooles*.
Joyacum. *Jouy-sur-Cooles*.
Joysel. *Joiselle*.
Jumerel. *Jameray*.
Juncaracus. *Jonchery-sur-Vesle*.
Junchereiacum, Junchereium, Junchereium, Junchereyium, J. supra Vidulam. *Jonchery-sur-Vesle*.
Juncheri. *Jonchery-sur-Suippe*.
Juncheri, Juncheri-sur-Vesle, Juncherium. *Jonchery-sur-Vesle*.
Junchery. *Jonchery-sur-Suippe*.
Junkereium, Junquery. *Jonquery*.
Jusacourt. *Gizacourt*.
Jusaigneicourt. *Jusaigneicourt*.
Jusacourt, Jusacourt. *Gizacourt*.
Jusecort, Jusecort, Jusicort, Jussicourt. *Jussécourt*.
Justenal. *Saint-Just*.
Juvegni, Juvegniicum, Juvegneium, Juveigny, Juvenia, Juveniacum, Juvignei, Juvigneium, Juvigney, Juvigneyum, Juvigni, Juvigniacum, Juvigny-des-Loges, Juvigny-en-

Champaigne, Juvigny-le-Chastel, Juvinna, Juvinneium, Juviny. *Juvigny*.
Juzecourt, Juzecuria, Juzicuria. *Jussécourt*.

K

Karmeia, Karmeya. *La Charmoye*.
Karofons, Karolifons. *Charlefontaine*.
Katalauni, Kathalanum. *Châlons-sur-Marne*.
Keansi. *Changy*.
Kosla. *Cooles*.

L

Laceium. *Lachy*.
Lacella. *La Celle-sous-Chantemerle*.
Lacheium, Lacheum, Lachey, Lachi, Lachiacum, Lachitiacum. *Lachy*.
Laçon. *Lazon*.
Lacroix. *La Croix-en-Champagne*.
Ladricuria. *Landricourt*.
Lageot. *L'Ajot*.
Lageregium, Lagereium, Lagereyium, Lageri, Lageriacum, Lageriæ, Lagericum, Lagerium, Lagery-en-Tardenois. *Lagery*.
Laguesse. *La Goesse*.
Laharey, Laherium. *Lenharée*.
Laichy, Laichy-lez-Verdey. *Lachy*.
Laie (La). *La Loge*, c^m d'Outines.
Laincourt. *Lancourt*.
Laireium, Lairi, Lairiacum. *Lhéry*.
Lajo, Lajot. *L'Ajot*.
Lalieu. *La Lieue*.
Lallevat. *Aleval*.
Lalobe. *Saint-Jean-devant-Possesse*.
Lanaux. *La Noue*, c^m de Morsains.
Landeau. *Landau*.
Landeau (Le). *Le Landeau*.
Landés (Les), Landetz (Les), Landez (Les). *Les Landais*.
Landrecourt, Landreicourt, Landreycourt, Landricourt, Landricour, Landricuria, Landricurtis. *Landricourt*.
Landucil. *Landeuil*.
Laneuville en Beauv... *La Neuville*, c^m de Saint-Imoges.
Lanbaray, Lanbaré, Lanharey. *Lenharée*.
Lanbarey. *Lenharée* (Fief de).
Lanbareyium, Lanbari, Lanbarri, Lanbary, Lanbareyium, Lanberiacum. *Lenharée*.
Lanne (La). *Launne* (Ru de la).
Lanoe. *La Noue*.

| | | |
|--|--|---|
| Lanuesville lez Pommacle. <i>La Neuville</i> , c ^m de Pommacle. | Lenbarré. <i>Lenharée (Fief de)</i> . | Licherie. <i>L'Échelle</i> , c ^m de Reuil-sur-Marne. |
| Larcicourt, Larcicourt, Larcicourt. <i>Larzi-court</i> . | Lentharré. <i>Lenharée</i> . | Lichiere. <i>La Leschère</i> . |
| Largeriaceum, Largery. <i>Lagery</i> . | Lépine. <i>L'Épine</i> , c ^m de Boursault. | Licia. <i>Lisse</i> . |
| Largicourt, Largicurtis. <i>Larzi-court</i> . | Lépinos. <i>L'Épinos</i> . | Lieu. <i>Le Moulin-de-Liey</i> . |
| Larmée. <i>L'Armée</i> . | Lercium, Lereyem, Leri. <i>Lhéry</i> . | Lienards (Les). <i>Les Liesnards</i> . |
| Larmée (La forest de). <i>Loge-à-Gault (Forêt de la)</i> . | Leris (Les). <i>Les Lers</i> . | Lieours (Bois de). <i>Troisfontaines (Forêt de)</i> . |
| Larris. <i>La Neuville-aux-Larris</i> . | Lermitte. <i>L'Hermite</i> . | Lietault. <i>L'Étau</i> . |
| Larzecourt, Larzecuria, Larzecurt, Larzeicourt, Larzeicourt, Larzeicourt, Larzeicurtis, Larzeycort, Larzicourt, Larzicour, Larzicuria, Larzicurt, Larzicurtis, Larzicurtum. <i>Larzi-court</i> . | Lery. <i>Lhéry</i> . | Lieu. <i>Troisfontaines (Forêt de)</i> . |
| Laschy. <i>Lachy</i> . | Lescelle. <i>L'Échelle</i> , c ^m de Reuil-sur-Marne. | Lieu (La), Lieuf (La). <i>La Lieue</i> . |
| Lasseau. <i>La Sautz</i> . | Lesché deu Fossel. <i>Lesché-des-Fossés</i> . | Lieuval. <i>Saint-Eulien</i> . |
| Lastre (Moulin de). <i>Le Moulin-de-Lettre</i> . | Leschel-le-Franc. <i>Léchelle</i> . | Liey. <i>Le Moulin-de-Liey</i> . |
| Latio. <i>Lasson</i> . | Leschelle. <i>L'Échelle</i> , c ^m de Binarville, de Châtillon-sur-Morin et de Reuil-sur-Marne. | Lignères, Lignerre, Lignieres, Ligniers. <i>Lignière</i> . |
| Latgereium. <i>Lagery</i> . | Leschelle-lès-Montmirail, Leschelle-soubz-Montmirail. <i>Léchelle</i> . | Lignoncourt. <i>Saint-Utin</i> . |
| Latio. <i>Lasson</i> . | Leschelle-sur-Orbais. <i>L'Échelle</i> , c ^m d'Orbais. | Ligurium. <i>Troisfontaines (Forêt de)</i> . |
| Launay. <i>Launat</i> . | Leschelles-le-Franc, Lescheres. <i>Léchelle</i> . | Limes, Limites. <i>Linthés</i> . |
| Lauses. <i>Leuze</i> . | Lescheria. <i>La Leschère</i> . | Limonds (Les). <i>Les Limons</i> . |
| Lauvignay. <i>Levrignay</i> . | Leschierie. <i>L'Échelle</i> , c ^m de Reuil-sur-Marne; <i>Léchelle</i> . | Limonets (Les). <i>Le Limonet</i> . |
| Laval. <i>Lava</i> . | Leschiele-lez-Chastillon. <i>L'Échelle</i> , c ^m de Reuil-sur-Marne. | Limozei Curtis. <i>Melzi-court</i> . |
| Lavana, Lavanns, Lavanne. <i>Lavannes</i> . | Leschieles. <i>L'Échelle</i> , c ^m d'Orbais. | Linas (Les). <i>Les Liesnards</i> . |
| Laventure. <i>Laventure</i> . | Leschieles juxta Radolium, Leschiele, Leschiele-sur-Marne. <i>L'Échelle</i> , c ^m de Reuil-sur-Marne. | Linieres, Linnieres. <i>Lignière</i> . |
| Lavast. <i>Lava</i> . | Leschierie. <i>La Leschère</i> . | Linon, Linonis villa. <i>Lignon</i> . |
| Lavene, Lavenna, Lavenne. <i>Lavannes</i> . | Leschierres. <i>L'Échelle</i> , c ^m de Reuil-sur-Marne. | Lintz, Linte. <i>Linthés</i> . |
| Laveuve, Laveve. <i>La Veuve</i> . | Lesnards (Les). <i>Les Liesnards</i> . | Lintel, Lintelos, Lintellz, Lintelle. <i>Lintelles. Linthelles</i> . |
| Lazicor, Lazicort, Lazicourt. <i>Larzi-court</i> . | Lepatie. <i>Les Pdtis</i> , c ^m de Boursault. | Lintz, Linthz, Linthe, Linthez. <i>Linthés</i> . |
| Lazun. <i>Lasson</i> . | Lepinoux. <i>L'Épinos</i> . | Linthia. <i>Linthés</i> . |
| Leaus. <i>Leau</i> . | Lessart-l'Abbé. <i>Les Essarts-l'Abbé</i> . | Linum. <i>Lignon</i> . |
| Lebercicourt. <i>Lebercicourt</i> . | Lestre (Moulin de). <i>Le Moulin-de-l'Aître, Le Moulin-de-Lettre</i> . | Lioir, Lioirs, Lionne (Bois de). <i>Troisfontaines (Forêt de)</i> . |
| Le Chat (Fief). <i>Chât (Maison du)</i> . | Lestrez lez Saudron-en-Champagne. <i>L'Étrée</i> . | Lireium. <i>Lhéry</i> . |
| Lechelié. <i>L'Échelle</i> , c ^m de Reuil-sur-Marne. | Leue (La). <i>La Rue-de-l'Alleu</i> . | Liri. <i>Livry</i> . |
| Léchelle. <i>L'Échelle</i> , c ^m d'Orbais. | Leuvry. <i>Levry</i> . | Lisse, Lisses, Lissez. <i>Lisse</i> . |
| Léchère (La). <i>La Leschère</i> . | Levrigni. <i>Levrignay</i> . | Livereium, Livrei, Livreium, Livri. |
| Lecherie. <i>Léchelle</i> . | Levrigny. <i>Levrignay</i> . | Livoreium. <i>Livry</i> . |
| Lecimont. <i>Lucémont</i> . | Lherry. <i>Lhéry</i> . | Livrigny. <i>Levrignay</i> . |
| Leetrez de lez Soderon. <i>L'Étrée</i> . | Lhomé (pour Chomé). <i>Chomet</i> . | Loan. <i>Lohan</i> , c ^m de la Ville-sous-Orbais. |
| Ledriaca Guttis. <i>Landricourt</i> . | Lhuire (Boys de). <i>Troisfontaines (Forêt de)</i> . | Lobbe (Fief de la). Cf. <i>Jean-de-Brienne (Fief de)</i> et <i>Thierry-Gratien (Fief)</i> . |
| Lefort. <i>Le Fort</i> . | Lhuis. <i>L'Huis</i> . | Lobia. <i>Loges (Les Petites)</i> . |
| Legeri. <i>Lagery</i> . | Liancourt. <i>Lancourt</i> . | Lobiolæ juxta Prunetum. <i>Les Logettes</i> . |
| Lehaze. <i>Le Hazeau</i> . | Libera. <i>Loière</i> . | Locheolote, Locheolotte. <i>La Colotte</i> . |
| Leireium. <i>Lhéry</i> . | Libera villa Sancte Marie. <i>Cauroy-lez-Hermomille</i> . | Lochefontaine. <i>Logefontaine</i> . |
| Lemesicourt, Lemesicourt, Lemeze-court, Lemezeicourt, Lemezi-court, Lemezi-court, Lemezi-curtis. <i>Melzi-court</i> . | Liberté-sur-Vesle. <i>Saint-Brice</i> . | Lochère (La). <i>La Leschère</i> . |
| Leucourt. <i>Lancourt</i> . | Libra. <i>La Livre</i> . | Loge-Collot (La), Loge-Colotte (La). <i>La Colotte</i> . |
| Lendricourt. <i>Landricourt</i> . | Liche. <i>Lices. Lisse</i> . | Loge-Fontaine. <i>Logefontaine</i> . |
| Lenharé. <i>Lenharée, Lenharée (Fief de)</i> . | Lichère. <i>La Leschère</i> . | Loges (Les). <i>Loges (Les Grandes), Loges (Les Petites)</i> . |
| Lenhareyum, Lenharré. <i>Lenharée</i> . | | Loges (Les Petites). <i>Loges-de-Saint-Baalle (Les), Loges-Saint-Basle (Les). Loges (Les Petites)</i> . |

- Malincourt. *Molinicourt.*
 Mal-Joie. *Maujouy.*
 Mal-Joy. *Le Bauchet, Maujouy.*
 Malleis (ablatif), Malleium, Malliacum. *Mailly.*
 Malle-Maison (La). *La Malmaison, c^{ter} d'Arcis-le-Ponsart, d'Ay et de Champaubert-aux-Bois.*
 Malli. *Mailly.*
 Malmeis, Malmy-en-Dormois. *Malmy.*
 Malogium. *Mareuil-sur-Ay.*
 Maloisin, Malousin, Malouzin. *Malousin.*
 Malpas, Malpast, Malpastum. *Maupas.*
 Malpertuis, Malpertays. *Maupertuis.*
 Malru. *Maurupt.*
 Malum Foramen, Malum Pertusum. *Maupertuis.*
 Malum Vicinum. *Montvinault.*
 Malus Passus. *Maupas, c^{ter} d'Heiltz-le-Maurupt, de Serzy-et-Prin et de Villers-le-Sec.*
 Malus Rivus. *Maurupt.*
 Malus Vicinus. *Montvinault.*
 Maly. *Mailly.*
 Mambué. *Maubué.*
 Mameraux. *Maucroux.*
 Manascelna. *Masselain.*
 Manceium, Mancey, Manceyum, Manciaci. *Mancy.*
 Mangniz. *Les Magnis.*
 Mangnus Campus. *Grandchamp.*
 Mangremont. Cf. *Moiremont.*
 Manil (Le). *Le Mesnil-sur-Oger.*
 Maniles. *Magneux.*
 Manillum. *Le Mesnil, c^{ter} de Sézanne; Le Mesnil-lez-Hurlus, Les Mesneux.*
 Mannulli ante Fimas. *Magneux.*
 Mansio in Campania, Mansiones. *Maisons.*
 Mansionile. *Mesnil-Broussy.*
 Mansionum. *Maisons.*
 Mansum (Ad illum), Mansus Sancti Spani. *Le Meix-Saint-Époing.*
 Mansus Tecelini, M. Tescelini, M. Tescelini, M. Thiesclin. *Le Meix-Tiercelin.*
 Mansy, Mantiacum. *Mancy.*
 Manul, Manulli. *Magneux.*
 Manum Curtis. *Minacourt.*
 Manyens. *Maigneux.*
 Maon. *Le Mont, c^{ter} de Clamanges.*
 Maquo. *Méco.*
 Maranguetz. *Maranguet.*
 Marat-aux-Champs. *Saint-Martin-aux-Champs.*
 Marat-lès-Rouffy. *Saint-Mard-lez-Rouffy.*
 Marcedonium, Marcedonus. *Marson.*
 Marcelin. *Masselain.*
 Marcella. *Marzelle.*
 Marcelleium, Marcelli, Marcelliacum. *Marcilly-sur-Seine.*
 Marcenet. *Le Marsenet.*
 Marchainville, Marchauville. *Marcheville.*
 Marchas. *Le Marchais.*
 Marche (La). *Chichey.*
 Marchi. *Les Mares.*
 Marchia. *Chichey.*
 Marchié de Chaalons (Le). *Le Marché.*
 Marcili, M.-sur-Aube, Marciliacum, Marcillacum juxta Conflencium, Marcillei, Marcilleium, Marcilli, Marcilly-sur-Sainne. *Marcilly-sur-Seine.*
 Marcionus, Marçon, Marçon-le-Grant. *Marson.*
 Marconei Curtis. *Marqueuse.*
 Marçons. *Marson.*
 Marcouse. *Marqueuse.*
 Mardelès, Mardellæ, Mardelle. *Mardelles.*
 Mardeul. *Mardeuil.*
 Mardion-le-Petit. *Mourmelon-le-Petit.*
 Mardolium. *Mardeuil.*
 Mard-sur-le-Mont. *Saint-Mard-sur-le-Mont.*
 Mardueil, Marduel. *Mardeuil.*
 Mare. *La Mer.*
 Marécages. *Le Marécage.*
 Maregni. *Margny, Margny-le-Grand.*
 Mareigni. *Margny.*
 Mareil. *Mareuil-sur-Ay.*
 Marenguets. *Marenguet.*
 Marès (Les). *Les Marais, près Châtillon-sur-Marne.*
 Marets (Les). *Les Marais, c^{ter} de Merfy et de Montmirail.*
 Mareuil-sous-Châtillon-sur-Marne, M.-sur-le-Moulin. *Mareuil-le-Port.*
 Mareuille-sur-Ay. *Mareuil-sur-Ay.*
 Mareul. *Mareuil-en-Brie, Mareuil-le-Port, Mareuil-sur-Ay.*
 Mareul-en-Brye, Mareuille-en-Brie. *Mareuil-en-Brie.*
 Marfau, Marfaudium, Marfault, Marfaulx, Marfaus, Marfaut, Marffaut. *Marfaux.*
 Marfricort, Marfroicourt. *Maffrécourt.*
 Margareta. *Margerie.*
 Margely. *Margny.*
 Margerye. *Margerie.*
 Margnoux. *Hoira Messire Geoffroy-d'Apremont (Fief des).*
 Margny-en-Brie. *Margny.*
 Mariculum. *Mareuil-sur-Ay.*
 Marignis supra Orbascum. *Margny.*
 Marigny. *Murigny.*
 Marigny-de-lez-Pleerre, M.-les-Jardins. *Marigny-le-Grand.*
 Marillier. *La Marlière.*
 Marinni. *Marigny-le-Grand.*
 Marinville-Libre. *Sainte-Gemme.*
 Markeuse. *Marqueuse.*
 Marlaut, Marlot. *Merlaut.*
 Marluc. *Le Merlu.*
 Marmereium. *Marmery.*
 Marmereium, Marmereivilla, Marmereiacum. *Villers-Marmery.*
 Marnies (Les). *Les Marnies.*
 Marmorei, Marmoreia. *Marmery, Villers-Marmery.*
 Marmoriacum. *Marmery.*
 Marna. *La Marne, Marne-la-Maison.*
 Marne. *Marne-la-Maison.*
 Marnées (Les). *Les Marnies.*
 Marceul-en-Brie. *Mareuil-en-Brie.*
 Marogillus, Marogilum. *Mareuil-sur-Ay.*
 Maroialæ. *Marolles.*
 Maroil. *Mareuil-le-Port, Mareuil-sur-Ay.*
 Maroil-de-lez-Orbez. *Mareuil-en-Brie.*
 Maroilum, Marol, Marolia. *Mareuil-sur-Ay.*
 Maroles. *Marolles.*
 Marolium. *Mareuil-en-Brie, Mareuil-le-Port, Mareuil-sur-Ay.*
 Marolium Castellum, M. super Maternam, M. supra Matronam. *Mareuil-sur-Ay.*
 Marollia. *Marolles.*
 Marollium subtus Orbacum, Marolium. *Mareuil-en-Brie.*
 Marolum. *Mareuil-sur-Ay.*
 Marquerelle (La). *La Maquerelle.*
 Marqueterie (La). *La Marquetterie.*
 Marqueuze, Marquise. *Marqueuse.*
 Maquot. *Méco.*
 Marregny. *Margny.*
 Marroilum. *Mareuil-le-Port.*
 Marroles, Marrolia. *Marolles.*
 Marrolium. *Mareuil-sur-Ay.*
 Mars (Les). *Les Mares.*
 Marsangeyum, Marsangoy, Marsangy. *Marsangis.*
 Marselés. *Marzelle.*
 Marsella. *Mardelles, Marzelle.*
 Marsengy. *Marsangis.*
 Marsili. *Marzilly.*
 Marsilli. *Marcilly-sur-Seine, Marzilly.*
 Marsilli où faut Aube, Marsillacum. *Marcilly-sur-Seine.*

| | | |
|--|---|---|
| Marsilly. <i>Marsilly-sur-Seine, Marsilly.</i> | Masus, M. Sancti Yspani. <i>Le Meix-Saint-Époing.</i> | Maurains. <i>Morains.</i> |
| Morsø, Marsonnus superior et inferior, Marsons. <i>Marson.</i> | Masus Tecelini, M. Thiecelini, M. Thierselini, M. Thiescelini, M. Thycelini, M. Thyecelini. <i>Le Meix-Tiercelin.</i> | Mauri Curtis. <i>Maucourt.</i> |
| Marson-Vigny. <i>Maisonvigny.</i> | Mategnicort. <i>Matignicourt.</i> | Maurienne. <i>La Semoine.</i> |
| Marsunnum. <i>Marson.</i> | Materna. <i>La Marne, Marne-la-Maison.</i> | Mauri Mons, Maurimont. <i>Moiremont.</i> |
| Marteau d'Andecys. <i>Le Marteau-d'Andecys.</i> | Mathigium. <i>Massiges.</i> | Mauripensis pagus. <i>Le Morvois.</i> |
| Marterna. <i>La Marne.</i> | Mathoga, Mathogue, Mathoguez, Mathougua, Mathongue, Mathougues. <i>Matougues.</i> | Maurru, Mau-Ru, Mauru-en-Partoys, Maurup, Maurupt-le-Montois. <i>Maurupt.</i> |
| Martio. <i>Marson.</i> | Matignecourt, Matignicort, Matignicuria. <i>Matignicourt.</i> | Mausreux. <i>Maucroux.</i> |
| Martolium. <i>Mardeuil.</i> | Matoga, Matogga, Matongnes, Matosga, Matouga, Matougue. <i>Matougues.</i> | Maussengi. <i>Marsangis.</i> |
| Martray (Le). <i>Le Martroy.</i> | Matreium. <i>Mairy-sur-Marne.</i> | Mauvigneux, Mauvinault, Mauvineux. <i>Mauvins. Montoinault.</i> |
| Marts. <i>Les Mars.</i> | Matrona. <i>La Marne, Marne-la-Maison.</i> | Mauvoisin. <i>Montoinain.</i> |
| Maruè. <i>Marui.</i> | Matuga, Matusga, Matusgua, Matusgus vicus. <i>Matougues.</i> | Maxilly. <i>Marsilly-sur-Seine.</i> |
| Marueil. <i>Maruël-en-Brie, Maruël-le-Port, Maruël-sur-Ay, Marui.</i> | Mau. <i>Le Maud.</i> | Maynil (Le). <i>Le Mesnil, c^m de Sompuis.</i> |
| Marueil-lez-Ay. <i>Maruël-sur-Ay.</i> | Maubuet. <i>Maubué.</i> | Maynil-delez-Urtus (Le). <i>Le Mesnil-lez-Hurlus.</i> |
| Marueilg. <i>Maruël-en-Brie.</i> | Maucours-lès-Vitry. <i>Maucourt.</i> | Maynuex. <i>Les Mesneux.</i> |
| Maruel. <i>Maruël-en-Brie, Maruël-sur-Ay, Marui.</i> | Maucreux. <i>Rouage (Fief du).</i> | Mayroles. <i>Marolles.</i> |
| Maruel-dessus-Chastillon, Maruelsoubz-Chastillon. <i>Maruël-le-Port.</i> | Mandum, rivulus. <i>Le Maud.</i> | Mazières (Fief des). <i>Les Mézières.</i> |
| Maruel-sur-Marne. <i>Maruël-sur-Ay.</i> | Mauffelix. <i>Montfélix.</i> | Mazus Sancti Hispani. <i>Le Meix-Saint-Époing.</i> |
| Maruels, Maruiel. <i>Marui.</i> | Mauffricourt, Mauffricourt, Mauffricourt, Mauffricuria, Mauffricourt. <i>Maffricourt.</i> | Mazus Thiecelin. <i>Le Meix-Tiercelin.</i> |
| Maruoil. <i>Maruël-sur-Ay.</i> | Maugarnie. <i>Montgarny, c^m de Charmont.</i> | Meard. <i>Mehard.</i> |
| Marzeillis. <i>Marzilly.</i> | Maugarny (La Petite). <i>Montgarny (La Petite-).</i> | Meclinges, Mécringe-sous-Montmirel. <i>Meeringie. Mécringes.</i> |
| Marzeles. <i>Mardelles.</i> | Maugarny. <i>Montgarny, c^m de Charmont et de Comblizy.</i> | Mectz-Tiercelin (Le). <i>Le Meix-Tiercelin.</i> |
| Marzelis. <i>Marzilly.</i> | Maugarny-lès-Charmont, Maugarnye (La). <i>Montgarny, c^m de Charmont.</i> | Medard. <i>Saint-Mard-lez-Rouffy.</i> |
| Marzella. <i>Marzelle.</i> | Maugarnye (La Petite). <i>Montgarny (La Petite-).</i> | Media Curia, Mediana Curtis. <i>Minceourt.</i> |
| Marzelli, Marzilli, Marzilliacum. <i>Marzilly.</i> | Maugremont. Cf. <i>Moiremont.</i> | Mées (Le), Mées-Saint-Espoin. <i>Le Meix-Saint-Époing.</i> |
| Mascalanetum. <i>Maclaunay.</i> | Maujouis, Mau-Joye. <i>Maujouy.</i> | Megnil (Le). <i>Le Mesnil, c^m de Clèthes.</i> |
| Masceium. <i>Massiges.</i> | Maulereuse. <i>Rouage (Fief du).</i> | Mégricour. <i>Meixéricourt.</i> |
| Mascele, Mascelen, Maschelain, Maschelen. <i>Masselain.</i> | Maulereux. <i>Maucroux.</i> | Mehara, Mehart. <i>Mehard.</i> |
| Mascheroy. <i>Macheret.</i> | Maulgarnye, Maulgarnys. <i>Montgarny, c^m de Charmont.</i> | Meclinges. <i>Mécringes.</i> |
| Maschot, Mascoht. <i>Mdco.</i> | Mauljouy. <i>Maujouy.</i> | Meileta. <i>Melette.</i> |
| Mascon Alnetum, Masconaulnoy, Masconaulnoy. <i>Maclaunay.</i> | Maulpas. <i>Maupas.</i> | Meiz-Tiercelin. <i>Le Meix-Tiercelin.</i> |
| Mascoth. <i>Mdco.</i> | Maulperthuis, Maulperthuys, Maulpertuis. <i>Maupertuis.</i> | Meiri. <i>Méry.</i> |
| Masigie. <i>Massiges.</i> | Maulru, Maulrue, Maulrup. <i>Maurupt.</i> | Meis (Le). <i>Le Meix-Tiercelin.</i> |
| Masiones. <i>Maisons.</i> | Maulvinault. <i>Montoinault.</i> | Meis (Le moulin de). <i>Le Moulin-du-Meix.</i> |
| Masnelia. <i>Magneux.</i> | Maulvorin. <i>Vaunorin.</i> | Meis-Thiecelin (Le), Meitiercelin (Le). <i>Le Meix-Tiercelin.</i> |
| Masnile. <i>Le Mesnil-sur-Oger.</i> | Mauperthuis, Maupertuis, Maupertuis, Maupertays, Maupertuyz. <i>Maupertuis.</i> | Meisnil (Le), Meisniz. <i>Le Mesnil-lez-Hurlus.</i> |
| Masnilla. <i>Les Mesneux.</i> | | Meix-Éricourt. <i>Meixéricourt.</i> |
| Masnix. <i>Maigneux.</i> | | Meix-Saint-Espoing, Meix-Saint-Espoin (Le), Meix-Saint-Espoin. <i>Le Meix-Saint-Époing.</i> |
| Masquelaunoy. <i>Maclaunay.</i> | | Meix-Thiecelin (Le), Meix-Thiecelin (Le). <i>Le Meix-Tiercelin.</i> |
| Massegium, Massangy, Massegny, Masseigni. <i>Marsangis.</i> | | Meiz, Meiz de la Cour. <i>Le Meiz-la-Cour.</i> |
| Masselayn, Masselem. <i>Masselain.</i> | | Meize (La). <i>Le Moulin-Henry.</i> |
| Massengeium, Massengi, Massengy. <i>Marsangis.</i> | | Meiz-Giraud. <i>Les Meiz-Giraud.</i> |
| Massige, Massigez, Massigie. <i>Massiges.</i> | | Meiz-Tiercelin (Le). <i>Le Meix-Tiercelin.</i> |
| Massingi. <i>Marsangis.</i> | | |
| Masumvisner, Masum Winith, Masunvinel, Masunviner. <i>Maisonvigny.</i> | | |
| Masures-de-la-Forge (Les). Cf. <i>La Forge.</i> | | |

| | | |
|--|--|--|
| Melancort. <i>Molincourt.</i> | Mergerie. <i>Margerie.</i> | Meson-Tiecelin (La). <i>Le Meix-Tiercelin.</i> |
| Melaray. <i>Meilleray.</i> | Meri. <i>Méry.</i> | Meson-Vignier. <i>Maisowigny.</i> |
| Meleray, Melereium, Meleri, Meleroi. <i>Meillerai.</i> | Meriacum. <i>Mairy-sur-Marne.</i> | Mestiercelin (Le), Mestiesselin (Le). <i>Le Meix-Tiercelin.</i> |
| Meleta, Melete, Melette. <i>Melette.</i> | Meriacum in Tarduno. <i>Méry.</i> | Mesus. <i>Le Meix-Saint-Époing.</i> |
| Melfogium, Melfeia, Melfeium, Melfi, Melfigia. <i>Merfy.</i> | Méricourt. <i>Merkerelicurtis. Meixéricourt.</i> | Mesus Tecelini, Mesus Thecelin, Mesus Thecelini, Métiercelin. <i>Le Meix-Tiercelin.</i> |
| Melin (Le). <i>Le Sarmelin.</i> | Merlau, Merlaid, Merlaus, Merlautum. <i>Merlaut.</i> | Metz (La). <i>La Mer.</i> |
| Mellau, Mellaut. <i>Merlaut.</i> | Merlière (La). <i>La Marlière.</i> | Metz-Tiercelin (Le). <i>Le Meix-Tiercelin.</i> |
| Melleray. <i>Meilleray.</i> | Merlo. <i>Merlaut.</i> | Meuillières. <i>Meuillères, c^{de} de Sommevère.</i> |
| Mellerayum, Mellerium, Melleroy. <i>Mellerai.</i> | Merna. <i>La Marna.</i> | Meuliers (Les), Meuillères (Les). <i>Les Meuillères, c^{de} d'Ablois.</i> |
| Mellele, Mellette. <i>Melette.</i> | Meroles. <i>Marolles.</i> | Meura. <i>Maurus.</i> |
| Mellou. <i>Merlaut.</i> | Merphy. <i>Merfy.</i> | Meure. <i>Mehard, Maurus.</i> |
| Melphi. <i>Merfy.</i> | Méry-en-Tardenois. <i>Méry.</i> | Meure-en-Brye, Meure-lez-Sezanne. <i>Maurus.</i> |
| Melsecourt. <i>Melzicourt.</i> | Mex (Le). <i>Le Meix-Tiercelin.</i> | Meuremont. <i>Moiremont.</i> |
| Melz-de-la-Cour. <i>Le Meix-la-Cour.</i> | Meschrings, Mesclenges, Mescranges, Mescringe, Mescringie. <i>Mécringes.</i> | Meurigny. <i>Murigny.</i> |
| Menancourt (Grand). <i>Aumenancourt-le-Grand.</i> | Mesgneux, M. les Reims (Les). <i>Les Mesneux.</i> | Meurlau, Meurlaut, Meurlaux, Meurlot, Meurtault. <i>Merlaut.</i> |
| Menancourt-le-Petit. <i>Aumenancourt-le-Petit.</i> | Mesgnieux (Les). <i>Magneux.</i> | Mevia. <i>Moivre, La Moivre.</i> |
| Mency. <i>Maney.</i> | Mesleray. <i>Baslieux-sous-Châtillon, Meilerai.</i> | Mex-Thiercelin (Le), Mex-Tiercelin (Le). <i>Le Meix-Tiercelin.</i> |
| Menellia prope Remis, Meneux (Les). <i>Les Mesneux.</i> | Meslette. <i>Melette.</i> | Meys (Le Molin du). <i>Le Moulin-du-Meix.</i> |
| Menia. <i>La Moivre.</i> | Mesneux (Les). <i>Magneux.</i> | Meythiereclin. <i>Le Meix-Tiercelin.</i> |
| Menicour. <i>Menicourt.</i> | Mesnil. <i>Le Mesnil, c^{de} de Clesles.</i> | Mez (Le Moulin du). <i>Le Moulin-du-Meix.</i> |
| Menil (Le). <i>Le Mesnil-lez-Hurlus.</i> | Mesnil (Le). <i>Maigneux, Mesnil-Broussy, Le Mesnil-Hutier.</i> | Mez-Tiecelin (Le). <i>Le Meix-Tiercelin.</i> |
| Menil-de-Clesles (Le). <i>Le Mesnil, c^{de} de Clesles.</i> | Mesnil-de-Claelles (Le). <i>Le Mesnil, c^{de} de Clesles.</i> | Miennecourt. <i>Minécourt.</i> |
| Menil-de-Granges (Le). <i>Le Mesnil, c^{de} de Granges.</i> | Mesnil-des-Esarts (Le). <i>Le Mesnil, c^{de} des Esarts-lez-Sézanne.</i> | Milempart. <i>Mille-en-Parlent.</i> |
| Menil-delez Ville-Nueve-la-Lioyae (Le). <i>Le Mesnil-Tartarin.</i> | Mesnil-de-Vertus (Le), Mesnil-empres-Vertus (Le). <i>Le Mesnil-sur-Oger.</i> | Miliah. <i>Suzot.</i> |
| Menil-en-Champagne (Le). <i>Le Mesnil-lez-Hurlus.</i> | Mesnil-Hutier, Mesnil-Huytier (Le). <i>Le Mesnil-Hutier.</i> | Millez. <i>Millet.</i> |
| Menil-Hutier (Le). <i>Le Mesnil-Hutier.</i> | Mesnil-la-Caure (Le). <i>Le Mesnil, c^{de} de la Caure.</i> | Milloncourt. <i>Mignonecourt.</i> |
| Ménil-la-Caure. <i>Le Mesnil, c^{de} de la Caure.</i> | Mesnil-le-Hutier (Le). <i>Le Mesnil-Hutier.</i> | Miltreium. <i>Mutry.</i> |
| Menil-lez-Granges-sur-Aube (Le). <i>Le Mesnil, c^{de} de Granges.</i> | Mesnil-lez-Granges (Le). <i>Le Mesnil, c^{de} de Granges.</i> | Minaucourt. <i>Minaucourt.</i> |
| Menil-lès-Hurlus. <i>Le Mesnil-lez-Hurlus.</i> | Mesnil-lez-la-Corre (Le), Mesnil-lez-la-Coulre (Le). <i>Le Mesnil, c^{de} de la Caure.</i> | Mincourt, Mincuria, Minecourt, Minécour, Minécourt-lez-Heiz-F'Évesque. <i>Minécourt.</i> |
| Menilli. <i>Maigneux.</i> | Mesnil-lez-Urlus (Le). <i>Le Mesnil-lez-Hurlus.</i> | Minocourt, Minocurtis, Minorum Curtis. <i>Minaucourt.</i> |
| Menillum. <i>Le Mesnil, c^{de} de Clesles, de Granges et de Mareuil-le-Port.</i> | Mesnil-lez-Vertus (Le). <i>Le Mesnil-sur-Oger.</i> | Minziacum. <i>Misy.</i> |
| Meniuiz (Le), Menix-de-lez-Fymes (Les). <i>Magneux.</i> | Mesnil-près-le-Port (Le). <i>Le Mesnil, c^{de} de Mareuil-le-Port.</i> | Miremont. <i>Moiremont.</i> |
| Mensiacum, Menziacum. <i>Mancy.</i> | Mesnil-près-Ovillé (Le). <i>Le Mesnil, c^{de} d'Hautvillers.</i> | Misiacum, Missy. <i>Misy.</i> |
| Merachangy (La). <i>La Mer.</i> | Mesnix. <i>Les Mesneux, Le Mesnil-lez-Hurlus.</i> | Mitieroelin. <i>Le Meix-Tiercelin.</i> |
| Meray-sur-Marne. <i>Mairy-sur-Marne.</i> | Mesnyl-Lutier (Le). <i>Le Mesnil-Hutier.</i> | Mitreium, Mitry. <i>Mutry.</i> |
| Merchericurtis, Mercarii Curtis. <i>Meixéricourt.</i> | Mesons. <i>Maisons.</i> | Mizy. <i>Misy.</i> |
| Merdeul, Merdoil. <i>Mardeuil.</i> | | Mocort, Mocourt. <i>Maucourt.</i> |
| Mère-à-Cbamgy (La). <i>La Mer.</i> | | Modestie (La). <i>La Modeste.</i> |
| Mérey. <i>Mairy-sur-Marne.</i> | | Moeymé. <i>Mont-Aimé.</i> |
| Merfaul, Merfaud, Merfaudium, Merfaudum, Merfaul, Merfaus, Merfaul, Merfaux. <i>Marfaux.</i> | | Mogra. <i>Morin (Le Grand-).</i> |
| Merfeium, Merfeyum. <i>Merfy.</i> | | Mohimer, Moimer, Moimeri. <i>Mont-Aimé.</i> |
| | | Moiennecourt, Moinecorth. <i>Minécourt.</i> |
| | | Moinronviller. <i>Moronvilliers.</i> |
| | | Moinson. <i>Muizon.</i> |

- Moineay. *Moussy*.
 Moire. *Mours*.
 Moirmont. *Moiremont*.
 Moironviller, Moironvillers, Moironviller. *Morouvilliers*.
 Moisiacum. *Moussy*.
 Moismé, Moismer. *Mont-Aimé*.
 Moison, Moisons. *Muizon*.
 Moisseium, Moissi, Moissy, Moisy. *Moussy*.
 Moivre. *La Moivre*.
 Moivre-court. *Saint-Jean-sur-Moivre*.
 Molein-Fondus. *Le Moulin-en-Boileau*.
 Molendina. *Molins*.
 Molendina domine Nigre, M. domine Nigre de Materna. *Les Moulins-de-Marne-la-Maison*.
 Molendina Fuleret. *Les Moulins-Foulerets*.
 Molendina Hugonis. *Le Moulin-d'Huon*.
 Molendinum Aelès. *Le Moulin-Alix*.
 Molendinum Charlon. *Le Moulin-Charlon*.
 Molendinum de Petra. *Le Moulin-le-Roi*.
 Molendinum Episcopi. *Le Moulin-l'Évêque*, c^m de Vitry-le-Brûlé.
 Molendinum Gilberti. *Le Moulin-Gilbert*.
 Molendinum Luparis. *Le Moulin-Luparis*.
 Molendinum Novum. *Le Moulin-Nouf*.
 Molendinum Odardi. *Moulin-Oudart*.
 Molendinum Rolandi. *Le Moulin-Roland*.
 Molendinum Sancti Remigii. *Les Moulins-de-Saint-Remy*.
 Molendinum Vice Domini. *Moulin-du-Vidame*.
 Mollignon. *Moullignon*.
 Mollignons. *Moullignon*.
 Molin. *Molins*.
 Molin-à-Barthou. M.-à-Berthou (Le). *Le Moulin-Bartaut*.
 Molin-à-la-Folie (Le). *Le Moulin-de-la-Folie*.
 Molin-as-Chams (Le). *Le Moulin-aux-Champs*.
 Molin-à-tan (Le). *Moulin-à-Tan*, près Montmirail.
 Molin-aux-Ventaux (Le). *Les Ventaux*.
 Molin-Cochard (Le). *Le Moulin-Cochard*.
 Molin-de-Bartou (Le). *Le Moulin-Bartaut*.
 Molin-de-Bas-de-Cuchery (Le). *Le Moulin-d'en-Bas*.
 Molin-de-Cheppel (Le). *Le Moulin-de-Cheppes*.
 Molin-de-la-Court. *Le Moulin-de-la-Court*.
 Molin-de-la-Housse (Le). *Le Moulin-de-la-Housse*.
 Molin-d'emmy-la-Ville (Le). *Le Moulin-d'Emmy-la-Ville*.
 Molin-de-Presle (Le). *Le Moulin-Preltois*.
 Molin-de-Saint-Martin (Ru du). *Aigremonts (Ruisseau des)*.
 Molin-des-Batans (Le), Molin-des-Batans (Le). *Le Moulin-des-Batants*.
 Molineaux (Les). *Les Molinots*, c^m de Margny.
 Molin-en-Boileau (Le). *Le Moulin-en-Boileau*.
 Molinet. *Le Moulinet*, c^m de Saint-Just et de Bagneux.
 Molinet-de-Saint-Julien (Le), Molinet-du-Ruz (Le). *Le Molinet*, c^m de Pierry.
 Molin-Huon. *Le Moulin-d'Huon*.
 Molin-Jehan-Dulet. *Le Moulin-d'en-Bas*, c^m de Cuchery.
 Molin-le-soubz-Chantre (Le), Molin-le-Souchantre (Le). *Le Moulin-de-l'Attre*.
 Molinos (Les). *Les Molineaux*, c^m de Suizy-le-Franc.
 Molinot. *Le Moulinet*, c^m de Margny, de Saint-Just et de Bagneux.
 Molin-Praelloiz M. Praelloys (Le). *Le Moulin-Prellois*.
 Molins-Ernaut. *Moulin-Arnaud*.
 Molinum. *Molins*.
 Mollancourt. *Mollincourt*.
 Mollin-Barthoul (Le), Mollin-Bartout. *Le Moulin-Bartaut*.
 Mollin-Cour, Mollincourt. *Mollincourt*.
 Mollin-de-la-Pierre (Le). *Le Moulin-le-Roi*.
 Mollin-le-Roy (Le). *Le Moulin-le-Roy*.
 Mollin-Mette. *Le Moulin-Minette*.
 Moltgenost. *Montgenost*.
 Mombleru. *Montbléru*.
 Mommergis. *Montmergy*.
 Mommeri en Campagne. *Mont-Aimé*.
 Mommiral, Mommiral-en-Brie. *Montmirail*.
 Mommor, Momorambrie. *Montmor-Montmort*.
 Momyer. *Mont-Aimé*.
 Monasteria, Monasterium, M. de Argonia, M. in Argonna, M. in Argonia, M. in Argunna. *Montiers*.
 Monaymé. *Mont-Aimé*.
 Monbardel. *Montbadel*.
 Monbeton. *Montbeton*.
 Monbré, Montbret. *Montbré*.
 Monçaz. *Monceaux*, c^m de Bazancourt.
 Moncé. *Le Moncet*, c^m de Ventelay.
 Monceaux-en-Pertois. *Moncetz-l'Abbaye*.
 Monceaux. *Monceaux*, c^m de Bazancourt; *Moncets*, *Moncetz-l'Abbaye*.
 Monceaux-deleis-Chaalons. *Moncets*.
 Monceaux. *Le Moncet*, c^m d'Avenay; *Moncets*, *Moncetz-l'Abbaye*.
 Monceiacum. *Moussy*.
 Monceis. *Moncets*.
 Moncel. *Moncet*, c^m du Breuil; *Le Moncet*, c^m d'Avenay; *Moncets*.
 Moncel (Au). *Le Moulin-du-Moncel*.
 Moncel (Le). *Moncel*, c^m d'Avenay; *Moncet*, c^m du Breuil; *Le Moncet*, c^m d'Avenay, de Ventelay et du Vézier.
 Moncel-de-Vantelay. *Le Moncet*, c^m de Ventelay.
 Moncel-les-Nonnains. *Moncetz-l'Abbaye*.
 Moncel-lez-Igny-le-Jard. *Moncet*, c^m du Breuil.
 Moncelli. *Moncel*, c^m de Voilecomte; *Moncets*, *Moncetz-l'Abbaye*.
 Moncelli de Taisseio. *Monceaux*, c^m de Taissy.
 Moncelli in Pertisiaco. *Moncetz-l'Abbaye*.
 Moncellum. *Moncel*, c^m de Loivre; *Le Moncet*, c^m d'Avenay.
 Moncellus. *Monceaux*, c^m de Bazancourt; *Moncetz-l'Abbaye*.
 Moncels, Moncelx. *Moncelx-en-Pertois* Moncelx-la-Ville les Arzillières, Moncelx-sur-Marne, Moncès. *Moncetz-l'Abbaye*.
 Moncet-de-Vézier (Le). *Le Moncet*, c^m du Vézier.
 Moncets. *Moncel*, c^m de Voilecomte; *Moncets*.
 Moncets-l'Abbaye. *Moncetz-l'Abbaye*.
 Moncets (Le). *Le Moncet*, c^m d'Avenay.
 Moncetz-lès-Sarry, Moncex, Monceus. *Moncets*.
 Monciaus, Monciaux. *Moncets*, *Moncetz-l'Abbaye*.
 Monciax. *Moncets*.
 Monciel. *Le Moncel*, c^m d'Igny-le-Jard.
 Moncopet, Moncopot, Moncoupot, Moncoupaux. *Montcoupot*.
 Moncort Moncourt. *Maucourt*.
 Monquebault Les thuileries de). *Mocquebault*; *La Trilerie*, c^m de Mutry.

| | | |
|--|--|---|
| Mond. <i>Le Mont</i> , c ^m de Clamanges. | Mons Felicii, Mons Felicis, Mons Felicius. <i>Montfêlix</i> . | Montagne-sur-Auve. <i>Saint-Mard-sur-Auve</i> . |
| Mondam, Mondans, Mondsons. <i>Mondant</i> . | Mons Felix. <i>Montfêlix</i> . | Montagne-sur-Marne. <i>Châtillon-sur-Marne, Condé-sur-Marne</i> . |
| Mondelin. <i>Mondelain</i> . | Mons Ferratus. <i>Montferré</i> . | Montagron. <i>Sainte-Gemme</i> . |
| Mondemant, Mondementum. <i>Mondement</i> . | Mons Forberti. <i>Montfoubert</i> . | Mont-Agu. <i>Montaigu</i> . |
| Mondelaine. <i>Mondelain</i> . | Mons Genodi, Mons Genoldi. <i>Montgenost</i> . | Montahout. <i>Mont-Août</i> . |
| Mondimentus. <i>Mondement</i> . | Mons Givroldi, Mons Givrotus, Mons Gyvroth. <i>Montgivroux</i> . | Montaigne (La). <i>La Montagne</i> , c ^m de Montmirail. |
| Monfêlix, Monfêlis, Monfêlix. <i>Montfêlix</i> . | Mons Haisain, Mons Haiseius, Mons Hasain, Mons Hasan, Mons Hasein. <i>Montazin</i> . | Montaigne d'Ogier (La). <i>La Montagne</i> , c ^m d'Oger. |
| Mongalum. <i>Montjallon</i> . | Mons Helie. <i>Montléant</i> . | Montaimé. <i>Mont-Aimé</i> . |
| Mongeno, Mongonodi, Mongenost, Mongenot. <i>Montgenost</i> . | Mons Hellonis. <i>Monthelon</i> . | Montain. <i>Saint-Hilaire-le-Grand</i> . |
| Mongeois (La). <i>La Monjoie</i> . | Mons Helye. <i>Montléant</i> . | Montaigne de Reims (La), Montaignes de Reims (ès), Montainne (La). <i>La Montagne-de-Reims, Montagne-de-Reims (Forêt de la)</i> . |
| Monhasain, Monhazain, Monhazein. <i>Montazin</i> . | Mons Huldemanni. <i>Mondement</i> . | Montainieu. <i>Montaneuf</i> . |
| Monhusement. <i>Mondement</i> . | Mons Hyméri. <i>Mont-Aimé</i> . | Montaisme ou mieux Montaisne. <i>Saint-Thomas</i> . |
| Monidéc. <i>Mon-Idée</i> . | Mons Idemanni, Mons Idomanni. <i>Mondement</i> . | Mont-Alien, Montalien, Montallien. <i>Sillery (Le Petit)</i> . |
| Monjallon, Monjalum, Monjalan. <i>Montjallon</i> . | Monsieur Pierre (Gaignage de). <i>Le Gaignage-de-M^r-Pierre</i> . | Montana, Montana Remensis. <i>La Montagne-de-Reims</i> . |
| Monjoye (La). <i>La Monjoie</i> . | Monsieur Vaulx. <i>Monsieur-Vaux</i> . | Montaneu, Montaneux. <i>Montaneuf</i> . |
| Monliban. <i>Montlibaut</i> . | Mons Jalonis, Mons Jalons, Mons Jalun. <i>Montjallon</i> . | Montangne-de-Reims (La). <i>La Montagne-de-Reims</i> . |
| Monmirail, Monmiral, Mon-Mirelle. <i>Montmirail</i> . | Mons-lès-Courville. <i>Mont-sur-Courville</i> . | Montanier, Montanière, Montanneux. <i>Montaneuf</i> . |
| Monmor. <i>Montmort</i> . | Mons Mauri, Mons Maurus. <i>Montmort</i> . | Montaon. <i>Montahon</i> . |
| Monmorel, Montmoret. <i>Montmoret</i> . | Mons Mirabilis, Mons Mirail, Mons Miralli, Mons Mirellus. <i>Montmirail</i> . | Montaoust. <i>Mont-Août</i> . |
| Montmort-en-Brie. <i>Montmort</i> . | Mons Morelli. <i>Montmoret</i> . | Montardre. <i>Saint-Gilles</i> . |
| Mourampon, Monrampont. <i>Moramont</i> . | Mons Prosus. <i>Montépreux</i> . | Mont-Armé. <i>Montarmé</i> . |
| Monrengnis. <i>Morangis</i> . | Mons Rampon, Mons Ramponis. <i>Moramont</i> . | Montaubant. <i>Montauban</i> . |
| Monrioul. <i>Montrieul</i> . | Mons Reguli, Mons Regulus, Mons Reolus. <i>Montrieul</i> . | Montaugues. <i>Saint-Saturain</i> . |
| Mourobot. <i>Montrobert</i> . | Mons Saneti Petri. <i>Mont-Saint-Pierre</i> . | Montauneuf. <i>Montaneuf</i> . |
| Mons Ademanni. <i>Mondement</i> . | Mons Speratorii. <i>Montépreux</i> . | Montauve. <i>Saint-Mard-sur-Auve</i> . |
| Monsai (Le). <i>Le Moncet</i> , c ^m de Ventelay. | Mons Superbie. <i>Montorgueil</i> . | Montavot. <i>Mont-Août</i> . |
| Monsaist. <i>Moncetz-l'Abbaye</i> . | Mons Superior. <i>Montépreux</i> . | Montay (Le). <i>Le Montois</i> . |
| Mons Alardi. <i>Montalard</i> . | Mons-sur-Courville. <i>Mont-sur-Courville</i> . | Montaymé. <i>Mont-Aimé</i> . |
| Mons Allonis. <i>Monthelon</i> . | Monstelon. <i>Monthelon</i> . | Mont-Baain. <i>Montbayen</i> . |
| Mons Avold, Mons Avotus. <i>Mont-Août</i> . | Monstier-en-Argonne, Monstiers-en-Argonne. <i>Monstiers</i> . | Mont-Badel. <i>Montbadel</i> . |
| Mons Ayméri. <i>Mont-Aimé</i> . | Mons Valerii, Mons Valerius, Mons Valesius, Mons Vallosus, Mons Valoisius, Mons Valoisius. <i>Montvalois</i> . | Montbaein, Montbaien. <i>Montbayen</i> . |
| Mons Baivier. <i>Montbavier</i> . | Mons Wavinarum. <i>Mont-Aimé</i> . | Mont-Bandel, Montbardel. <i>Montbadel</i> . |
| Mons Bayennus, Mons Biduenus. <i>Montbayen</i> . | Mons Widomari, Mons Wimari, Mons Wiltmar. <i>Mont-Aimé</i> . | Montbasin. <i>Montbayen</i> . |
| Mons Bleru. <i>Montbléru</i> . | Mons Ymeri. <i>Mont-Aimé</i> . | Mont-Bandel, Montbaudel, Montbaudet. <i>Montbadel</i> . |
| Mons Canius. <i>Montchenil</i> . | Montaflant. <i>Montfêlix</i> . | Mont-Bayem. <i>Montbayen</i> . |
| Mons d'Areinne (Les). <i>Le Mont-d'Areinne</i> . | Montagne-à-Py. <i>Sainte-Marie-à-Py</i> . | Montbetton. <i>Montbetton</i> . |
| Monsdemane. <i>Mondement</i> . | Montagne-du-Retour (La). <i>La Folie-Doucet</i> . | Mont-Blairu, Montbleré. <i>Montbléru</i> . |
| Mons dessus Courville. <i>Mont-sur-Courville</i> . | Montagne-sur-Aisne. <i>Sainte-Menchould</i> . | Montbouy. <i>La Croix-en-Champagne</i> . |
| Monset (Le). <i>Le Moncel</i> , c ^m d'Igny-le-Jard; <i>Le Moncet</i> , c ^m d'Avenay. | | Mont-Braux. <i>Braux-Sainte-Cohière</i> . |
| Mons Elianus. <i>Montléant</i> . | | Montbrés, Montbret. <i>Montbré</i> . |
| Mons Ellonis. <i>Monthelon</i> . | | Montceau (Le). <i>Le Monceau</i> , c ^m de Merly. |
| Moaselz. <i>Moncetz-l'Abbaye</i> . | | Montcel. <i>Le Moncet</i> , c ^m d'Avenay et du Vézier. |
| Mons Espereur, Mons Esperoier. <i>Montépreux</i> . | | Montcet (Le). <i>Le Moncet</i> , c ^m d'Ave- |
| Monset (Le). <i>Le Moncel</i> , c ^m d'Igny-le-Jard. | | |

Marne.

44

IMPRIMERIE NATIONALE.

- nay, du Breuil, d'Igny-le-Jard, de Ventelay et du Vézier.
- Montcez. *Moncez-l'Abbaye*.
- Montceztz (Les). *Le Moncet*, c^m du Vézier.
- Montceztz-les-Chepy. *Moncets*.
- Montcheri. *Monchery*.
- Montcheron. *Saint-Cheron*.
- Montcheux. *Moncheux*.
- Montcopot, Montcoppot, Montcoulpault, Montcoupault, Montcoupaut, Montcoupet, Montcoupot. *Montcoupot*.
- Mont-Dampierre, *Dampierre-au-Temple*.
- Montdant, Montdaon. *Mondant*.
- Mont d'Araine (Le), Mont d'Arainne (Le), Mont d'Aresne (Le). *Le Mont-d'Arène*.
- Mont-de-Châté. *Montchâté*.
- Montdelin. *Mondelain*.
- Montdement. *Mondement*.
- Mont-deseur-Courville. *Mont-sur-Courville*.
- Montdésir. *Mondésir*, c^m de Moivre et de Passavant.
- Mont-des-Vignes. *Les Poulettes*.
- Montdoment. *Mondement*.
- Montdor, Mont d'Or. *Saint-Thierry*.
- Montegneium, Montegni. *Montigny-sur-Vesle*.
- Monteil. *Le Montois*.
- Monteleen, Mont-Élien, Montelien. *Montléant*.
- Montellon, Montelon. *Monthelon*.
- Montelyen. *Montléant*.
- Montempaine, Montempoit. *Le Moulin-de-Montempaine*.
- Monteni. *Montigny-sur-Vesle*.
- Montepreux, Montepreux. *Montépreux*.
- Monte Remensi (Villa de). *La Neuville*.
- Mont-Ériton (Le). *La Motte-Hérion*.
- Monteron, Monterun. *Monthelon*.
- Montes, Montes super Curvillam, Montes supra Curvillam. *Mont-sur-Courville*.
- Mont-Espereour, Montesperour, Montesperour, Montesperour, Montesperoux. *Montépreux*.
- Montfarays. *Montgarny*.
- Montfelis, Mont-Felis (Le). *Montfélix*.
- Montferet. *Montferré*.
- Montflou. *Saint-Amand*.
- Montfoubert. *Montfoubert*.
- Mont-Fournois, Montfournoy. *Montfournois*.
- Montgarnier. *Montgarny*.
- Montgenaux. *Monchenot*.
- Mougenets. *Saint-Genest*.
- Montgenot, Montgenouil, Montgenout, Montgenuit. *Montgenost*.
- Montgirard. *Montgérard*.
- Montgiribout. *Montgioroux*.
- Mont-Graimau, Montgrimault, Mont-Grimeau. *Montgrimaux*.
- Monthaon. *Montahon*.
- Monthasain, Monthasan, Monthasen, Monthassin, Monthazain, Monthazin. *Montazin*.
- Monthelean, Montheléant, Monthelien, Monthelien-lez-Montmirail, Monthellean, Monthelye, Monthelyen. *Montléant*.
- Montheureux. *Montfélix, Saint-Martin-l'Heureux*.
- Monthiers. *Montiers*.
- Monthléan. *Montléant*.
- Monthoy (Le). *Le Montois*.
- Mont Huimeri. *Mont-Aimé*.
- Montibault. *Montlibaut*.
- Monticelli. *Moncez-l'Abbaye*.
- Monticuli. *Moncets*.
- Montiers-en-Argonne. *Montiers*.
- Montiens. *Moncieux*.
- Montigneium, Montigneium, Montigni. *Montigny-sur-Vesle*.
- Montigniacum. *Montigny*, c^m de Binson; *Montigny-sur-Vesle*; *Mutigny*, c^m de la Chaussée.
- Montignis. *Montigny-sur-Vesle*.
- Montigny-de-lès-Chastillon. *Montigny*, c^m de Binson.
- Montigny-lez-la-Chaussée. *Mutigny*, c^m de la Chaussée.
- Montigny-sur-Vesle, Montignyacum. *Montigny-sur-Vesle*.
- Montliers. *Lurey*.
- Montilleux. *Montillon*.
- Montillon. *Monthelon*.
- Montinei. *Montigny-sur-Vesle*.
- Montinacum. *Montigny*, c^m de Binson; *Montigny-sur-Vesle*.
- Mont-Jallon, Mont-Jalon, Mont-Jalons, Montjaillon. *Montjallon*.
- Montjoui. *Montjouy*.
- Montleam, Montléan, Mont-Léan, Mont-Léau, Montleem, Montléhan, Montlian. *Montléant*.
- Montlibault, Mont-Libaut. *Montlibaut*.
- Montlivierre. *Sainte-Livière*.
- Montlohan. *Montléant*.
- Montmarin. *Monts-Marains*.
- Montmaur. *Montmort*.
- Mont-Mergey, Montmergis, Montmersy. *Montmergy*.
- Montmirail-Marne, Montmiraille, Montmiral, Montmiralt, Montmirel. *Montmirail*.
- Montmitou. *Montmitou*.
- Montmor, Montmore. *Montmort*.
- Montmurgy. *Montmergy*.
- Montoil (Le), Montoir (Le), Montois, Montolium. *Le Montoy*.
- Montorguel. *Montorgueil*.
- Montormé, Montormel. *Montarmé*.
- Montoy, Montoy (Le), Montoy-lez-Maulrue (Le), Montoys. *Le Montois*.
- Montplaisir. *Mon-Plaisir*, c^m de Courtaisols et de Malmy.
- Montquentin. *Saint-Quentin-le-Verger*.
- Mont-Rabert. *Montrobert*.
- Montrampon, Mont-Rampont. *Moram-pont*.
- Montrangis. *Morangis*.
- Montranpon, Montranppen. *Moram-pont*.
- Mont-Rengis. *Morangis*.
- Montreuil, Montrenille, Montrieuil. *Montrieul*.
- Montrobard, Mont-Robert. *Montrobert*.
- Mont-Rouffit. *Saint-Mard-lez-Rouffy*.
- Mont-Royer. Cf. *Sainte-Genesève*, c^m de Vitry-le-Brûlé.
- Montriqueux. *Saint-Brice*.
- Mont-Saint-Michel, Mont Saint-Michel (Le). *Saint-Michel*, c^m de Faguières.
- Monts-Marains, Montsmarains (Les), Monts-Marins (Les), Monts-Morains (Les). *Monts-Marains*.
- Montsouplet. *Saint-Souplet*.
- Mont-sur-Aisne. *Passavant*.
- Mont-sur-Tourbe. *Saint-Jean-sur-Tourbe*.
- Mont-Suzain. *Le Montsuzain*.
- Mont-Trémois. *Montremoy*.
- Monttinqueux. *Saint-Brice*.
- Montunion. *Saint-Gibrien*.
- Mont-Valois, Montvaloy, Monvalois. *Montvallois*.
- Montvesle. *Saint-Étienne-au-Temple*.
- Montvierge. *Le Désert*.
- Montvierre. *Saint-Mard-sur-le-Mont*.
- Montvinet. *La Finet*.
- Montvinot. *Montvinault*.
- Montymer. *Mont-Aimé*.
- Monvaleis, Mon-Valois, Monvaloy, Monvalois. *Monvalois*.
- Monvinaut. *Montvinault*.
- Monvoysin. *Montvoisin*.
- Mony, Mony (Le). *Mauzy*.
- Moquebeau. *Mocquebault*.
- Mora. *Mours*.
- Morain. *Morains, Morin (Le Grand)*.

- Morains. *Morin* (Le Petit-), *Morsains*.
 Morains-le-Petit. *Morains*.
 Morampon, Moranpon. *Morampon*.
 Morci, Morcini, Morcins. *Morsains*.
 Morcors, Morcort, Moreorz, Morcourt,
 Morcuria. *Maucourt*.
 Mordueil, Morduel. *Mardeuil*.
 Moreaux (Ru). *Aigremonts* (Ruisseau
 des).
 Morein. *Morin* (Le Petit-).
 Moreins. *Morains*, *Morin* (Le Petit-).
 Morellonvadum. *Morillonvez*.
 Morembert. *Morambert*.
 Moremont. *Moiremont*.
 Morengis. *Morangis*.
 Morenviler. *Monvilliers*.
 Moreuille. *Montrieu*.
 Morevinsis pagus. *Le Morvois*.
 Morgine. *La Morine*. Cf. *Briqueterie de
 la Morine*.
 Morha, Moria, Morian. *Mœurs*.
 Morieulle, Morieulle. *Montrieu*.
 Morillonvoy, Morillon-Voys, Morillon-
 Wey. *Morillonvez*.
 Morimons, Morimont, Morimundum.
Moiremont.
 Morinacum, Moriniacum. *Murigny*.
 Moripensis pagus. *Le Morvois*.
 Moriseride (La), Morisserie (La). *La
 Moricerie*.
 Morivaux (Les). *Les Morevaux*.
 Morivensis comitatus. *Le Morvois*.
 Mormelain Magnum, Mormellon-le-
 Grand; Mormelon, Mormelon-le-
 Grant. *Mourmelon-le-Grand*.
 Mormelon-le-Petit, Mormelon Parvum.
Mourmelon-le-Petit.
 Mormelonnum Magnum. *Mourmelon-
 le-Grand*.
 Mormelonnum Parvum, Mormera Par-
 vum. *Mourmelon-le-Petit*.
 Mormereium Magnum. *Mourmelon-
 le-Grand*.
 Mormerio Minor. *Mourmelon-le-Petit*.
 Mormero, Mormeron Magnum, Mor-
 meronne, Mormeronnum, Mormo-
 leium, Mormoreium Major. *Mour-
 melon-le-Grand*.
 Mormoreium Parvum. *Mourmelon-le-
 Petit*.
 Mornay (Fief de). *Le Guindal*.
 Morney (Fief de). *Mornay*.
 Moronviller, Moronvillers. *Moronvil-
 liers*.
 Morrain. *Morin* (Le Grand-).
 Morrevaux (Les). *Les Morevaux*.
 Morronvillers. *Moronvilliers*.
 Morsin, Morsini, Morsins. *Morsains*.
 Mort-Dieu (La). *L'Amour-Dieu*.
 Mortes Yaues (Les). *Mortes-Eaux
 (Étang des)*.
 Mortiscuria. *Maucourt*.
 Morvaux. *Merval*.
 Morvensis pagus, Morvisus. *Le Mor-
 vois*.
 Moscheri, Moscherium. *Mouchery*.
 Moscon-Aunoy. *Maclaunay*.
 Moslins, Moslinum in Campania. *Mo-
 lins*.
 Mosny. *Mauny*.
 Mosru. *Maurupt*.
 Mossi. *Moussy*.
 Mostier-en-Argonne, Mostiers-en-Arg-
 onne. *Montiers*.
 Mota. *La Motte*, à Dormans.
 Mota de Cortisor. *La Motte*, c^m de
 Courtisols.
 Mote (La). *La Motte*, c^m de Blesmes,
 de Châtelraould, de Courtisols, de
 Dormans et d'Esclavolles.
 Mote-à-Hériton (La). *La Motte-Hériton*.
 Motte-Bruillart (La). *La Motte-Brouil-
 lard*.
 Mote-de-Mampus (La). *La Motte-de-
 Mampus*.
 Motespreux. *Montépreux*.
 Mothe (La). *La Motte*, c^m du Buis-
 son, de Courtisols, de Dormans et
 de Larziécourt.
 Mothe-de-Chanolles (La). *La Motte-de-
 Chanolles*.
 Motte-Bizet (La). *La Cense-Bizet*.
 Motte-Brouillart (La), Motte-Brouiliars
 (La). *La Motte-Brouillard*.
 Motte-des-Moutons (La). *La Motte-des-
 Prés*.
 Motte-de-Sorey (La). *Sorey*.
 Motte-du-Plessis (La). *Le Plessis*,
 c^m d'Orconte.
 Motte-Guindal (La). *Le Guindal*.
 Motte-les-Mézières (La). *La Motte*, c^m
 de Blesmes.
 Motte-Rouillard (La). *La Motte-Brouil-
 lard*.
 Mouceiacum. *Moussy*.
 Mouche (Fiefes des). *La Chalmelle*.
 Moucherei, Moucheri. *Mouchery*.
 Mouchert. *Maucourt*.
 Moucreux. *Maucreux*.
 Moudon. *Moudon*.
 Mouiremont. *Moiremont*.
 Mouironviller. *Moronvilliers*.
 Mouison, Mouisons. *Muizon*.
 Moulaincourt. *Molincourt*.
 Moulin (Le). *Molins*.
 Moulin-à-la-Ruelle. *Le Moulin-de-la-Rue*.
 Moulin-Bartault (Le), Moulin-Bar-
 thault (Le), Moulin-Barthaut (Le).
Le Moulin-Bartaut.
 Moulin-Boitrait. *Le Moulin-Boitret*.
 Moulin-Bruslé (Le). *Le Moulin-Brulé*,
 c^m de Cuchery et d'Épernay.
 Moulin d'Anthay (Le). *Le Moulin-d'An-
 thenay*.
 Moulin-Courandeu (Le). *Le Moulin-
 Canardeau*.
 Moulin-Culdaut (Le). *Le Moulin-Druot*.
 Moulin-Damy-la-Ville (Le). *Le Mou-
 lin-d'Emmi-la-Ville*.
 Moulin d'Argensolles (Le), Moulin de
 Bartout (Le). *Le Moulin-Bartaut*.
 Moulin-de-Boitrait (Le). *Le Moulin-
 Boitret*.
 Moulin de Fontaine-soubz-Coole (Fief
 du). *Moulin de Fontaine-sur-Coole*.
 Moulin-de-Hault (Le), Moulin-de-
 Haut (Le), Moulin de Haut-de-Cu-
 chery (Le). *Le Moulin-d'en-Haut*,
 c^m de Cuchery.
 Moulin-de-l'Ardres. *Le Moulin-d'Ardres*.
 Moulin-de-l'Estang (Le). *Le Moulin-de-
 l'Étang*, c^m de Moussy.
 Moulin-des-Aules (Le). *Le Moulin-
 Neuf*, c^m d'Esternay.
 Moulin-des-Dames (Le), Moulin des
 Dames-de-Longueaux (Le). *Le Petit-
 Moulin*, c^m de Cuchery.
 Moulin-des-Grêlés. *Le Moulin-Grêlé*.
 Moulin-des-Montions (Le). *Le Moulin-
 des-Munitions*.
 Moulin-des-Raulx (Le), Moulin-des-
 Reaux (Le). *Le Moulin-Druot*.
 Moulin-des-Regnardz (Le). *Le Moulin-
 des-Renards*.
 Moulin-des-Ruoux. *Le Moulin-Druot*.
 Moulin des Wardes et des Moutons.
Le Moulin-des-Wardes.
 Moulin-de-Tourtaît. *Le Moulin-de-
 Tourtay*.
 Moulin-de-Vandières (Le), Moulin-
 de-Vendières (Le). *Vendières*.
 Moulin-d'Hirson. *Le Moulin-d'Haon*.
 Moulin-Druaux (Le). *Le Moulin-Druot*.
 Moulin-du-Bas (Le), Moulin-Dulet (Le).
Le Moulin-d'en-Bas, c^m de Cuchery.
 Moulin du Soubz-Chantre (Le). *Le
 Moulin-de-l'Attre*.
 Moulin-Faïpeu. *Le Gros-Moulin*.
 Moulin-Gresleu. *Le Moulin-Grêlé*.
 Moulin-Haut. *Le Moulin-de-Haut*.
 Moulin-Jehan d'Égremont (Le). *Mou-
 lin-du-Gravier*.
 Moulin-l'Arcevesque. *Le Moulin-l'Ar-
 chevêque*.

- Moulin-le-Vesque (Le). *Le Moulin-l'Évêque*, c^m de Vitry-le-Brûlé.
Moulin-Macabré (Le). *Le Moulin-Macabré*.
Moulin-Macard. *Le Moulin-Macquart*.
Moulin-Marliez (Le). *Le Moulin-Brûlé*.
Moulin-Nantel, Moulin-Nantet. *Le Moulin-Nantay*.
Moulins, Moulins (Les). *Molins*.
Moulin-Sablot, Moulin-Sabot. *Le Moulin-Sablon*.
Moulin-Savatte. *Le Moulin-de-la-Savate*.
Moulins-en-Brye. *Molins*.
Moulin-Taillefer. *Le Moulin-d'en-Bas*, c^m de Cuchery.
Moulin-Talot (Le). *Talot*.
Moulin-Tayaux (Le). *Le Moulin-Tayot*.
Moulin-Usson. *Le Moulin-Husson*.
Moulin-Voiselle. *Le Moulin-de-la-Voiselle*.
Moulin-Botherel (Le), Moulin Botheré (Le). *Le Moulin-Boitret*.
Moultgenost. *Montgenost*.
Moum. *Le Mont*, c^m de Clamanges.
Mourains. *Morains*.
Mourangiz. *Morangis*.
Mourein. *Morin (Le Petit)*.
Mourmeron, Mourmeronnum Magnun. *Mourmelon-le-Grand*.
Mourmeronnum Parvum. *Mourmelon-le-Petit*.
Mourmoron Magnum. *Mourmelon-le-Grand*.
Mourmoron Parvum. *Mourmelon-le-Petit*.
Mouronviller, Mouronvillers, Mouronvillier, Mourronviller. *Moronvilliers*.
Moursins, Mourssy. *Morsains*.
Mourux. *Maurupt*.
Mousset. *Moncet*, c^m de Saint-Masmes.
Moussi, Mousy. *Moussy*.
Moustier-en-Argonne, Moutiers-en-Argonne. *Montiers*.
Mouvia. *La Moivre*.
Moyremont. *Moiremont*.
Mouyrovillare. *Moronvilliers*.
Mouyson. *Muizon*.
Movia. *Moivre, La Moivre*.
Moymer, M.-la-Ville, M.-le-Chastel, Moymeri, Moymerum, Moymez. *Mont-Aimé*.
Moyremont. *Moiremont*.
Moyssy. *Moussy*.
Moyva. *La Moivre*.
Moyve. *Moivre, La Moivre*.
Moyvre. *La Moivre*.
- Mozcheri. *Mouchery*.
Mucra. *Morin (Le Grand)*.
Mueva. *La Moivre*.
Muidum. *Aulnay-aux-Planches*.
Muiremont, Muirimont. *Moiremont*.
Muironviler. *Moronvilliers*.
Muisement-soubz-Coolle, Muisement-sur-Coolle. *Nuisement-sur-Coolle*.
Muison, Muisons. *Muizon*.
Muissi, Muissy. *Moussy*.
Muisy. *Nuisy*.
Mutri. *Mutry*.
Muizy. *Nuisy*.
Multry. *Mutry*.
Mumbres, Munbrés. *Montbré*.
Muneicurt. *Minécourt*.
Mungenolt. *Montgenost*.
Munitiones. *La Tirelire*.
Munmor. *Montmort*.
Munrampon, Munrampan. *Moramont*.
Munt Bavier. *Montbavier*.
Muntinei. *Montigny-sur-Vesle*.
Mureneyum, Murigni, Murigniacum, Murigny-lès-Reins. *Murigny*.
Muri Mons, Murimont. *Moiremont*.
Murineium, Murini, Muriniacum. *Murigny*.
Murlaud. *Merlaut*.
Murmaux. *Merval*.
Murmelonnum Magnum, Murmerium. *Mourmelon-le-Grand*.
Murmer... Parvulum. *Mourmelon-le-Petit*.
Murmereium. *Mourmelon-le-Grand*.
Murmereium Parvum. *Mourmelon-le-Petit*.
Murmerom, Murmeron. *Mourmelon-le-Grand*.
Murmeron Minor. *Mourmelon-le-Petit*.
Murmerona, Murmureium. *Mourmelon-le-Grand*.
Murmureium Parvum. *Mourmelon-le-Petit*.
Murmurum. *Mourmelon-le-Grand*.
Muronis Villare. *Moronvilliers*.
Murrimons. *Moiremont*.
Murtry. *Mutry*.
Murul. *Maurupt*.
Murvaux. *Merval*.
Musard, Musart. *Thibaud-le-Chance (Fief)*.
Muscereium, Muscherei, Muscherez, Muscheri, Muscherium. *Monchery*.
Musnecort. *Minécourt*.
Mussons. *Muizon*.
Mussy. *Moussy*.
Masteri. *Mutry*.
Mutatio, Mutationes. *Muizon*.
- Mutegny. *Mutigny*, c^m de la Chaussée.
Muterei, Mutereium, Mutereyrum, Muteri, Mutheri. *Mutry*.
Mutignei. *Mutigny*, c^m d'Ay.
Mutigneium. *Mutigny*, c^m d'Ay et de la Chaussée.
Mutigney. *Mutigny*, c^m de la Chaussée.
Mutigneyum. *Mutigny*, c^m d'Ay et de la Chaussée.
Mutigny-la-Chaussée, Mutigny-les-la-Chaussée, Mutigny-sur-Marne. *Mutigny*, c^m de la Chaussée.
Mutiniacus. *Mutigny*, c^m d'Ay.
Mutré, Mutreium, Mutri, Mutriacum, Mutrieyum, Mutri. *Mutry*.
Mutugny. *Mutigny*, c^m de la Chaussée.
Muymer. *Mont-Aimé*.
Muyronviler. *Moronvilliers*.
Muyre. *Muire*.
Muyremont. *Moiremont*.
Muysement. *Nuisement*, près Montmirail.
Muyson, Muyson-sur-Vesle, Muysons. *Muizon*.
Mymaz. *Mont-Aimé*.
Mylandeuil. *Le Moulin-de-Milliendre*.
Mynecour, Mynecourt. *Minécourt*.
Myremont. *Moiremont*.
Mysi. *Misy*.
Myvault. *Mivaux*.
- N
- Naelles. *Nesle-le-Repons*.
Nanteuil-la-Fosse, Nantptheuil-en-la-Fosse, Nantptheuil, Nantptheuil. *Nanteuil-la-Fosse*.
Nanteuil-en-la-Fosse. Nantholium in Tardano, Nanthueil, Nanthueil-en-la-Montaigne-de-Reims, Nanthueilles-Montaignes de Rains, Nanthueil-le-Fossé, Nanthueil. *Nanteuil-la-Fosse*.
Nantival. *Montieval*.
Nantoil, Nantoilum, Nantolium. *Nanteuil-la-Fosse*.
Nantouillet. *Nantouillet*.
Nantueil, Nantueil-la-Fosse, Nantuel. *Nanteuil-la-Fosse*.
Nantyval. *Montieval*.
Nape, Naple, Nappe, Naples, Napple. *Nappes*.
Nau. *Le Naud*.
Nauchaudière, Nauchaudières. *La Nous-de-Chaudière*.
Nauda. *Le Naud*.
Naurois. *Nauroy, Norrois*.
Nauroy, Nauroyes. *Norrois*.

- Nauta, Nautha. *Le Naud.*
 Nautrechaudière. *La Noue-de-Chaudière.*
 Naviaux. *Navian.*
 Neau. *Le Naud.*
 Neau-de-Chaudière. *La Noue-de-Chaudière.*
 Neele. *Nesle-la-Reposte.*
 Neele, Neella, Neelle. *Nesle-le-Repons.*
 Neelle, Neelle-la-Reposte, Neelle-la-Repote, Neelles, Neesle. *Nesle-la-Reposte.*
 Neviz. *Neuvy-l'Abbesse.*
 Neirlieu. *Noirlieu.*
 Nèle, Nelle. *Nesle-le-Repons.*
 Nellieu. *Noirlieu.*
 Nemore (Ecclesia de). *Bricot-les-Nonnains.*
 Nemus de Malet. *Bois-Malet.*
 Nemus Guillot. *Le Bois-Guillot.*
 Nemus Raimbodi, Nemus Raimboldi, Nemus Raimbost, Nemus Reimbodi, Nemus Reimboldi, Nemus Reimbost, Nemus Rembodi. *Bois-Raimbault.*
 Nerlieu, Nerlieu, Nerliu, Nerlu. *Noirlieu.*
 Nesle. *La Nauxe, Nesle-le-Repons.*
 Nesle-le-Repos. *Nesle-la-Reposte.*
 Nesle-les-Repon, N-les-Repont, N-les-Repotz, N-les-Repond, N-les-Respons. *Nesle-le-Repons.*
 Nesleu. *Noirlieu.*
 Neufhâteau. *Châteauneuf.*
 Neufve-Forge (La). *La Neuve-Forge.*
 Neufve-Grange (La). *La Neuve-Grange.*
 Neufve-Maison (La). *La Neuve-Maison.*
 Neuf (Le). *Le Noue.*
 Neufvic. *Neuvy-l'Abbesse.*
 Neufville. *La Neuville-au-Pont, La Neuville-au-Temple, Neuville-sous-Arcillières.*
 Neufville (La). *La Neuville, c^m de Cormicy.*
 Neufville-à-Bauvois (La), Neufville-à-Bauvois (La). *La Neuville, c^m de Saint-Imoges.*
 Neufville-à-Challouez (La). *La Neuville, c^m de Louvois.*
 Neufville-à-Saint-Imoge (La). *Saint-Imoges.*
 Neufville-au-Pont (La), N.-aux-Ponts (La). *La Neuville-au-Pont.*
 Neufville-Champlat. *Champlat.*
 Neufville-delez-Reims (La). *La Neuville.*
 Neufville-devant-Courmissy (La). *La Neuville, c^m de Cormicy.*
 Neufville-devant-Pommacle. *La Neuville, c^m de Pommacle.*
 Neufville-du-Mesnil (La). *Le Mesnil-sur-Oger.*
 Neufville-emprez-Reims. *La Neuville.*
 Neufville-en-Biauvoir (La). *La Neuville, c^m de Saint-Imoges.*
 Neufville-en-Chaillois (La), N.-en-Chaillois (La), N.-en-Chaillois (La). *La Neuville, c^m de Louvois.*
 Neufville-en-Morancienne (La). *La Neuville.*
 Neufville-les-Commercy. *Commercy.*
 Neufville-lez-Cormicy (La), Neufville-lez-Courmissy (La). *La Neuville, c^m de Cormicy.*
 Neufville-lez-Festigny. *La Neuville, c^m de Festigny-les-Hameaux.*
 Neufville-lez-Saint-Farjeu. *Commercy et La Neuville, c^m de Giorges-Saint-Fergeux.*
 Neufville lez Saint-Imoges. *La Neuville, c^m de Saint-Imoges.*
 Neufville près de Courcelles delez Reims. *La Neuville.*
 Neufville-Saint-Hymoge (La). *Saint-Imoges.*
 Neufville soubz Saincte-Jamme. *Neuville, c^m de Sainte-Gemme.*
 Neufvillette-lez-Reims (La). *La Neuville.*
 Neufvis, Neufviz, Neufvy. *Neuvy-l'Abbesse.*
 Neuve-Ville à Pont (La). *La Neuville-au-Pont.*
 Neuveville-ès-Bois (La). *La Neuville-aux-Bois.*
 Neuvile. *La Neuville-au-Temple.*
 Neuvilla Cat... *La Neuville, c^m de Louvois.*
 Neuville (La). *La Neuville-aux-Bois.*
 Neuville-à-Chaulé (La). *La Neuville, c^m de Louvois.*
 Neuville-en-Bauvais. *La Neuville, c^m de Saint-Imoges.*
 Neuville-en-Challois, N.-en-Challois (La), N.-en-Challois (La). *La Neuville, c^m de Louvois.*
 Neuville-en-Morancienne (La). *La Neuville.*
 Neuville-la-Cuve (La), Neuville-lez-Orainville (La). *La Neuville, c^m de Cormicy.*
 Neuville-lez-Reims (La). *La Neuville.*
 Neuville-sous-Arcillières. *Neuville-sous-Arcillières.*
 Niard. *Les Niards.*
 Nigella, N. Abscondita, N. Reposita. *Nesle-la-Reposte.*
 Niger Locus. *Noirlieu.*
 Nivelès, Nivelé, Nivellet, Nivlet. *Nivelet.*
 No (Le). *Le Noue.*
 Nos. *La Noue.*
 Noblet (La rivière de). *La Noblette.*
 Noblots (Les). *La Racroche, c^m de Bethon.*
 Noecrium. *Nauroy.*
 Nocturnacum, Nocturniacum. *Luthernay.*
 Nocumentum. *Le Nuisement, Nuisement, c^m de Favresse et de Saint-Martin-l'Heureux; Nuisement, près Montmirail; Nuisement-aux-Bois, Nuisement-sur-Cooles.*
 Noe (La). *La Noue.*
 Noefve-Rue (La). *La Neuve-Rue.*
 Noerium, Noeroi, Noeroie. *Nauroy.*
 Noerons. *Noron (Ru de).*
 Noeroie. *Norrois.*
 Noufville à Bauvois (La). *La Neuville, c^m de Saint-Imoges.*
 Nof (Le), Nofs (Le). *La Noue.*
 Nogent. *Nogentel.*
 Nogent-en-la-Montaigne de Reims. *Nogent, c^m de Serriers.*
 Nogent-l'Abbesse. *Nogent-l'Abbesse.*
 Nogent-la-Montagne. *Nogent, c^m de Serriers.*
 Nogent-le-Chemin. *Nogent, c^m d'Antenay.*
 Nogent-sous-la-Montagne, N.-sur-Serriers. *Nogent, c^m de Serriers.*
 Nogentueil. *Nogentel.*
 Nogentum. *Nogent, c^m de Serriers; Nogent-l'Abbesse.*
 Nogentum Abbatisse. *Nogent-l'Abbesse.*
 Nogentum in Montana. *Nogent, c^m de Serriers.*
 Noieroi. *Norroy.*
 Noigentum. *Nogent, c^m de Serriers.*
 Noisemant. *Nuisement, c^m de Favresse; Nuisement-aux-Bois.*
 Noisement. *Nuisement-sur-Cooles.*
 Nojantum, N. in Montana. *Nogent, c^m de Serriers.*
 Nonella, Nonelle (La), Nonette (La). *La Nonnelle.*
 Nongent. *Nogent, c^m d'Antenay.*
 Nongentum Villare. *Janvilliers.*
 Nonnella, Nonnelle en Champaigne (La). *La Nonnelle.*
 Noomacum. *Neuvy-l'Abbesse.*
 Normay, Normé, Normez, Normeir.

- Normer, Normerium, Normers, Normerum, Normés, Normet, Normi. *Normée*.
- Noroie, Norois, *Norrois*.
- Noroy. *Nauroy*.
- Noroy, Norroyes, Norroys. *Norrois*.
- Nostre-Dame de Sermaizes, diét du boys de Lhuire. *Sermaize*.
- Nostre-Dame du Val-Dieu. *Valdieu*.
- Notival. *Montieval*.
- Notre-Dame de l'Espine. *L'Épine*.
- Notre-Dame de Mizy. *Léuvrigny*.
- Notre-Dame des Bois. *Bricot-les-Nonnains*.
- Notre-Dame des Ormes. *Les Ormes*.
- Notyval. *Montieval*.
- Nou (Le fief du). *Le Noue*.
- Noue-as-Malades (La). *La Noue*, c^{ns} de Vienne-la-Ville.
- Noüe-la-Perrière. *La Perrière*.
- Noue-Bognault, Noue-Renaut (La). *La Noue-Renault*.
- Noueroie. *Norrois*.
- Noues (Les). *Le None*.
- Noue-Saint-Martin (La). *La Nous*, c^{ns} de Gionges et de Vienne-la-Ville.
- Nouette (Moufin de la). *Nonnelle (Moulin de la)*.
- Nouf (Le). *Le Noue*.
- Nouissement. *Le Nuisement*, c^{ns} de Cormontreuil.
- Nouissement-de-lez-Chalons. *Nouissement-sur-Marne*.
- Neuroi. *Nauroy*.
- Nouroie, Nouroy. *Norrois*.
- Nourroy. *Nauroy*.
- Nouvelle (La). *La Nonnelle*.
- Nouvel-Orbeval. *Orbeval*.
- Noux (Le). *Le Noue*.
- Noux-Renault, Noux-Regnault. *La Noue-Renault*.
- Nova Grangia. *La Neuve-Grange*.
- Nova Villa. *Champlat, La Neuville*, c^{ns} de Festigny-les-Hameaux, de Louvois et de Pomacle; *La Neuville-au-Temple, La Neuville-aux-Bois, Villeneuve-lez-Charleville*.
- Nova Villa à Chailloue. *La Neuville*, c^{ns} de Louvois.
- Nova Villa ad Boscum. *La Neuville-aux-Bois*.
- Nova Villa ad Cort, N. V. ad Curtem. *La Neuville-aux-Bois*.
- Nova Villa ad Giraumont. *Varimont*.
- Nova Villa ad Nemus. *La Neuville-aux-Bois*.
- Nova Villa ad Pontem. *La Neuville-au-Pont*.
- Nova Villa ante Burigneium. *La Neuville*, c^{ns} de Witry-lez-Reims.
- Novavilla apud Bellum Visum. *La Neuville*, c^{ns} de Saint-Imoges.
- Nova Villa apud Meisnil. *Le Mesnil-sur-Oger*.
- Nova Villa apud Sanctum Ymogium. *Saint-Imoges*.
- Nova Villa de Monte Remensi. *La Neuville*.
- Nova Villa de Warimont. *Varimont*.
- Nova Villa domini archiepiscopi Remensis. *La Neuville*.
- Nova Villa in Bosco. *La Neuville-aux-Bois*.
- Nova Villa in Monte Remensi. *La Neuville*.
- Nova Villa juxta Burigny. *La Neuville*, c^{ns} de Witry-lez-Reims.
- Nova Villa juxta locum qui dicitur Vena. *La Neuville*.
- Nova Villa juxta Pommacle. *La Neuville*, c^{ns} de Pomacle.
- Nova Villa juxta Remis. *La Neuville*.
- Nova Villa juxta Septem Salices. *La Neuville*, c^{ns} de Sept-Saulx.
- Nova Villa prope Remis. *La Neuville*.
- Nova Villa subtus Sanctam Gemmam. *Neuville*, c^{ns} de Saint-Gemme.
- Novella Villa. *La Neuville-au-Temple*.
- Novelle (La). *La Nonnelle*.
- Novesimentum. *Nuisement-aux-Bois, Nuisement-sur-Cool*.
- Nove-Vile. *La Neuville-aux-Larris*.
- Nove-Ville de lez Herpont. *La Neuville*, près Herpont.
- Novi, Noviacum. *Neuy-l'Abbesse*.
- Noviantum. *Nogent*, c^{ns} de Sermiers.
- Novientum. *Nogent*, c^{ns} d'Antenay et de Sermiers.
- Novilla. *La Neuville-au-Temple, La Neuville-aux-Bois*.
- Novilla ad Nemus. *La Neuville-aux-Bois*.
- Novilla ad Templum. *La Neuville-au-Temple*.
- Novilla juxta Cormissiacum. *La Neuville*, c^{ns} de Cormicy.
- Novium. *Neuy-l'Abbesse*.
- Novum Molendinum. *Le Moulin-Neuf*, c^{ns} de Montmort; *Le Neuf-Moulin*, à Saint-Amand.
- Novus Burigny. *La Neuville*, c^{ns} de Witry-lez-Reims.
- Novus Dampierre. *Dampierre-le-Château*.
- Novus Vicus. *Neuy-l'Abbesse*.
- Noxe. *La Nauze*.
- Nozait, Nozet. *Nozay*.
- Nucaris. *Norrois*.
- Nuef-Molin. *Le Neuf-Moulin*, à Saint-Amand.
- Nuefville-à-Monstrancien (La). *La Neuville*.
- Nuefville-au-Bois (La). *La Neuville-aux-Bois*.
- Nuefville-lez-Pomacle (La). *La Neuville*, c^{ns} de Pomacle.
- Nuefville. *La Neuville-aux-Bois, La Neuville*.
- Nuefville (La). *Le Mesnil-sur-Oger*.
- Nuefville-à-Bauvoier (La), Nuefville-à-Biauvoier (La), Nuefville-à-Biauvoier (La). *La Neuville*, c^{ns} de Saint-Imoges.
- Nuefville-à-Chailloue (La), Nuefville-à-Chaillut (La). *La Neuville*, c^{ns} de Louvois.
- Nuefville-à-Saint-Ymoge (La). *Saint-Imoges*.
- Nuefville-au-Bois (La), Nuefville-aux-Bois (La). *La Neuville-aux-Bois*.
- Nuefville-au-Pont (La). *La Neuville-au-Pont*.
- Nuefville-aux-Boys (La). *La Neuville-aux-Bois*.
- Nuefville-Chamart. *Champlat*.
- Nuefville-de-Biauvoier (La). *La Neuville*, c^{ns} de Saint-Imoges.
- Nuefville-delez-Reins (La). *La Neuville*.
- Nuefville du Maisnil-lès-Ogier. *Le Mesnil-sur-Oger*.
- Nuefville-en-Mont-Rainssien (La), Nuefville-en-Mont-Rentien lez Reins (La), Nuefville-en-Morrencien (La). *La Neuville*.
- Nuef-Ville juxta Cathalaunum, Nuefville lez Saint-Etienne-au-Temple. *La Neuville-au-Temple*.
- Nuefvis, Nuefviz. *Neuy-l'Abbesse*.
- Nueridum, Nueroi. *Nauroy*.
- Nuesville juxta Cathalaunum, Nueville. *La Neuville-au-Temple*.
- Nueville (La). *La Neuville*.
- Nueve-Ville-à-Saint-Ymoige. *Saint-Imoges*.
- Nueve-Ville-au-Bois. *La Neuville-aux-Bois*.
- Nueve-Ville-au-Pont (La). *La Neuville-au-Pont*.
- Nueve-Ville delez Chalons (La). *La Neuville-au-Temple*.
- Nueve-Ville delez Saint-Bris (La). *La Neuville*.
- Nuevile (La). *La Neuville*.

| | | |
|---|---|---|
| Nueville-Champlard (La). <i>Champlat.</i> | Ogé, Ogerium, Ogerum, Oggerium. | Orbeval. <i>Vieil-Orbéval.</i> |
| Nue-Ville (La). <i>La Neuville; La Neuville, c^m de Pomacle; La Neuville-au-Temple.</i> | <i>Ogier.</i> | Orbez, Orbiacum, Orbois. <i>Orbais.</i> |
| Nueville-à-Biauvoir (La). <i>La Neuville, c^m de Saint-Imoges.</i> | Ogicourt, Ogicourt. <i>Auchecourt.</i> | Orcom, Orcompte, Orcomte, Orcon, Orcond, Orcont. <i>Orconte.</i> |
| Nueville-à-Chailloel (La). <i>La Neuville, c^m de Louvois.</i> | Ogier, O. auprès Vertus, O. lez Avisa, O. lez le Mesnil, O. lez Vertus, Ogerium. <i>Oger.</i> | Orcontel (Rivus de). <i>L'Orconté.</i> |
| Nueville-à-Mon-Rancien (La), Nueville-à-Mont-Rancien. <i>La Neuville.</i> | Ogne. <i>Ognes.</i> | Orcontum. <i>Orconte.</i> |
| Nueville-à-Saint-Ymoge (La). <i>Saint-Imoges.</i> | Ognes. <i>La Motte, à Esclavolles.</i> | Orcour, Orcours. <i>Orcourt.</i> |
| Nueville-an-Chailloel (La). <i>La Neuville, c^m de Louvois.</i> | Ogni. <i>Aougny.</i> | Orcun. <i>Orconte.</i> |
| Nue-Ville aux Bois (La). <i>La Neuville-aux-Bois.</i> | Ognia. <i>Ognes.</i> | Orecoul. <i>Orcourt.</i> |
| Nueville-Beau-Veoir (La). <i>La Neuville, c^m de Saint-Imoges.</i> | Ogny. <i>Aougny.</i> | Oreillon (Rivus de), Orelun. <i>Orillon (Ru d').</i> |
| Nueville-delez-Chaalon. <i>La Neuville-au-Temple.</i> | Ogyer. <i>Oger.</i> | Orfèvres (Les). <i>Le Moulin-des-Roulots.</i> |
| Nue-Ville deu Bois. <i>La Neuville-aux-Bois.</i> | Oia. <i>Oyes.</i> | Ori, Oriacum. <i>Oiry.</i> |
| Nue-Ville le Trésorier (La). <i>La Neuville, c^m de Gormicy.</i> | Oigne. <i>Ognes.</i> | Oriensis (adjectif). <i>Huiron.</i> |
| Nuisement. <i>Nuisement, c^m de Bethon.</i> | Oileium, Oilliacum. <i>Oëilly.</i> | Orillon (Rivus de). <i>Orillon (Ru d').</i> |
| Nuisement-en-Pertois. <i>Nuisement-aux-Bois.</i> | Oingne. <i>Ognes.</i> | Orio, Orion, Orions. <i>Huiron.</i> |
| Nuisement-lez-Samards. <i>Nuisement-lez-Saint-Mard.</i> | Oingny. <i>Aougny.</i> | Orisiacum. <i>Orrezy.</i> |
| Nuisement-près-Chaallons. <i>Nuisement-sur-Coole.</i> | Oiri. <i>Oiry.</i> | Orme-à-Gouillon (L'). <i>La Gouillonnerie.</i> |
| Nuisement. <i>Le Nuisement; Nuisement, c^m de Favresse.</i> | Oiron, Oirum, Oirun, Oirunt. <i>Huiron.</i> | Ormeyum. <i>Ulmois.</i> |
| Nuisi, Nuisiacum. <i>Nuisy.</i> | Oisi (Forest d'). <i>Vassy (Forêt de).</i> | Ormisel, Ormiset, Ormissel. <i>Ormesay.</i> |
| Nuitrenai. <i>Luthernay.</i> | Oisselet. <i>Oiselet.</i> | Ormoi. <i>Ulmois.</i> |
| Nuizement-aux-Bois. <i>Nuisement-aux-Bois.</i> | Oisy. <i>Voizy.</i> | Ormons. <i>Ormont.</i> |
| Nuizy. Nuseium, Nusiicum. <i>Nuisy.</i> | Oivre. <i>Loivre.</i> | Ormont. <i>Saint-Ouen.</i> |
| Nusiamentum. <i>Nuisement, c^m de Bethon.</i> | Oizy. <i>Voizy.</i> | Ormont-lez-Courlandon. <i>Ormont.</i> |
| Nusimentum. <i>Nuisement-sur-Marne.</i> | Olcomte. <i>Orconte.</i> | Ormoy. <i>Ulmoiy.</i> |
| Nuternay, Nutrenai, Nutrenayum. <i>Luthernay.</i> | Olcomval. <i>Saint-Vrain.</i> | Ormassy. <i>Ormesay.</i> |
| Nutriacum. <i>Mutry.</i> | Olcon, Olcondam, Olcont, Olconte. <i>Orconte.</i> | Ormunt. <i>Ormont.</i> |
| Nuysement. <i>Nuisement, près Montmirail.</i> | Olesiacum, Oliseium, Olisi. <i>Olizy.</i> | Orna, Orne. <i>L'Ornain.</i> |
| Nuysement. <i>Nuisement, près Montmirail; Nuisement, à Sommevesle; Nuisement-sur-Coole.</i> | Olisy (Fief d'). <i>Vaucemain.</i> | Orquegny, Orquenayum, Orquenni, Orquigni, Orquigniacum. <i>Orquigny.</i> |
| Nuysement-sur-Marne. <i>Nuisement-sur-Marne.</i> | Olisy-en-Tardenois, Oliziicum. <i>Olizy.</i> | Orri. <i>Oiry.</i> |
| Nuysiacum, Nuysy. <i>Nuisy.</i> | Olizy (Fief d'). <i>Vaucemain.</i> | Orrum. <i>Huiron.</i> |
| Nuytrenai. <i>Luthernay.</i> | Olizy-et-Violaine, Olizy-la-Montagne, Olizy-sous-Châtillon. <i>Olizy.</i> | Orvana Vallis. <i>Vieil-Orbéval.</i> |
| | Omer, Omerum, Omeyum, Omierum. <i>Omey.</i> | Ory. <i>Oiry.</i> |
| | Omnium Sanctorum insula. <i>Toussaint-en-Île.</i> | Osemon. <i>Osemont.</i> |
| | Ongecourt. <i>Auchecourt.</i> | Osgne. <i>Ognes.</i> |
| | Ongne. <i>Ognes.</i> | Ospital (L'). <i>L'Hôpital.</i> |
| | Ongny. <i>Aougny.</i> | Ossinemont. <i>Haussegnemont.</i> |
| | Onizeux. <i>Aulmizeux.</i> | Ostricurt. <i>Hautecourt.</i> |
| | Onnys. <i>Aougny.</i> | Othines, Otignes. <i>Outines.</i> |
| | Onreseyum, Onresi, Onresy, Onrezi, Onrezis, Onrezy-lez-Reins, Onrizy, Onrezy, Onzeris. <i>Onrezy.</i> | Otiosorum Curtis. <i>Courtisole.</i> |
| | Ontrian. <i>Dontrien.</i> | Otmensis pagus, Otmensis vicaria, Otmensis comitatus pagus. <i>L'Omois.</i> |
| | Onys. <i>Aougny.</i> | Otrepont. <i>Otrepont.</i> |
| | Or (Mons). <i>Saint-Thierry.</i> | Ouarees. <i>Vouarees.</i> |
| | Or (Ru d') ou l'Orcomté. <i>L'Orconté.</i> | Ougecourt. <i>Auchecourt.</i> |
| | Orbacense monasterium, Orbaecus, Orbachus, Orbaeus. <i>Orbais.</i> | Ougny. <i>Aougny.</i> |
| | Orbainval. <i>Vieil-Orbéval.</i> | Ouillie. <i>Oëilly.</i> |
| | Orbais-l'Abbaye. <i>Orbais.</i> | Oulmes. <i>Ormes.</i> |
| | Orbaival, Orbaival-aux-Moines. <i>Vieil-Orbéval.</i> | Oultre-le-Pont, Oultrepond, Oultrepond. <i>Oultrepond.</i> |
| | Orbaiz, Orbascum, Orbatum, Orbay, Orbès, Orbetz. <i>Orbais.</i> | Oultre-Rivière, Oultre-Veire, Oultrevent, Oultrivière. <i>Oultrivière.</i> |
| | | Ounry, Oureseyum, Ouresi. <i>Onrezy.</i> |
| | | Ourge, Ourges. <i>Hourges.</i> |
| | | Ourmes. <i>Ormes.</i> |
| | | Ourmes (Les). <i>Les Ormes.</i> |

O

Odorna. *L'Ornain.*
Oegni. *Aougny.*
Oëvis. *Oëvy.*

- Ourmes desubz Vesle, Ourmez les Reins. *Ormes*.
 Ourmont. *Ormont*.
 Ournoy. *Ulmois*.
 Ourne. *L'Ornain*.
 Ourquigny. *Orquigny*.
 Ousigny, Oussigny. *Doussigny*.
 Outhine, Outignes, Outine. *Outines*.
 Outrivier. *Outrivière*.
 Ouxières. *Tauxières*.
 Ouzigny. *Doussigny*.
 Ovcourt. *Orcourt*.
 Ovillé. *Hautvillers*.
 Oya. *Oyes, Saint-Gond*.
 Oygne. *Ognes*.
 Oyreium. *Oiry*.
 Oyrensis (adjectif). *Huiron*.
 Oyri, Oyri-lou-Grant. *Oiry*.
 Oyron. *Huiron*.
 Oyry. *Oiry*.
 Oyselet. *Oislet*.
 Ozier (L'). *Grandclos*.
- P**
- Pauz. *Péas*.
 Paci, Paciacum, Paciacum Templi. *Passy-Grigny*.
 Pacievallis. *Épensival*.
 Pacy, Pacy soubz Sainte-Gemme. *Passy-Grigny*.
 Païacum. *Péas*.
 Paillars (Le Moulin des). *Le Moulin-des-Paillards*.
 Paivi, Paiviacum, Paivy. *Pévy*.
 Pancheval. *Épensival*.
 Par-à-Lachy. *Le Parc*.
 Parceicurt. *Parcicourt*.
 Parc-lez-Lachy (Le), Parc-les-Laschy (Le). *Le Parc*.
 Paré (Le). *Le Moulin-du-Perrey*.
 Pareul. *Pareuil*.
 Parey. *Le Moulin-du-Perrey*.
 Pargné. *Pargny, Pargny-sur-Saulx*.
 Pargné-sur-Saut. *Pargny-sur-Saulx*.
 Pargneium. *Pargny, Pargny-sur-Saulx*.
 Pargney. *Pargny-sur-Saulx*.
 Pargneyum. *Pargny*.
 Pargneyum in Montana. *Pargny*.
 Pargni. *Pargny, Pargny-sur-Saulx*.
 Pargniacum. *Pargny-sur-Saulx*.
 Pargniacum in Montana. *Pargny*.
 Pariones. *Parjouet*.
 Paris (Le). *Le Pâtis*.
 Parjoe, Parjoes. *Parjouet*.
 Parneium. *Pargny-sur-Saulx*.
 Parni. *Pargny-sur-Saulx*.
 Paroil. *Pareuil*.
 Paroisse (La). *La Baroche*.
 Parolium. *Pareuil*.
 Parré (Le). *Le Moulin-du-Perrey*.
 Parreche. *La Baroche*.
 Parrigny. *Pargny-sur-Saulx*.
 Parroche, Parrochia. *La Baroche*.
 Parrueil. *Pareuil*.
 Pars (Les). *Pars (Les Grands-)*.
 Pars (Les Petites-). *Pars (Les Petites-)*.
 Parueil. *Pareuil*.
 Parvæ Logiæ. *Loges (Les Petites-)*.
 Parvum Oyri. *Oiry (Le Petit-)*.
 Parvum Wavreyum. *Vavray-le-Petit*.
 Pasceium, Pasci. *Passy-Grigny*.
 Pasquis (Les). *Le Pâquis*.
 Passaiges (Les). *Le Passage*.
 Passavant-en-Argonne, Passavantum, Passeavant. *Passavant*.
 Passemene. *Passemène*.
 Passi soubz Saincte-Jame, Passiacum ad Grigniacum, Passy-Sainte-Gemme, Passy-Sainte-Jame, Passy soubz Sainte-Gemme-en-Tardenois. *Passy-Grigny*.
 Paterniacum. *Pargny*.
 Pâtis (Les). *Les Bâtis, c^m du Baizil et d'Étoges*.
 Paucancy. *Pocancy*.
 Paumacle. *Pomacle*.
 Paveium, Paviacum, Pavieyem. *Pévy*.
 Paviliacus, Pavilleium. *Poilly*.
 Pavillon. *Le Moulin-du-Pavillon*.
 Pavillons (Les). *Le Pavillon*.
 Payacum. *Péas*.
 Payveyum. *Pévy*.
 Peascum, Peaz. *Péas*.
 Pechot (Le). *Le Bôchet*.
 Peiacus, Peiaz. *Péas*.
 Peigny. *Pigny*.
 Perdjoie. *Parjouet*.
 Pergni. *Pargny*.
 Périnet de la Ronchière (Fief). *La Ronchère*.
 Perle. *Le Perlet*.
 Pernacum, Pernascum. *Épernay*.
 Perrain. *Prin*.
 Perraria. *Le Moulin-de-la-Perrière*.
 Perré (Le). *Le Moulin-du-Perrey*.
 Perrein, Perren. *Prin*.
 Perrière (La). *Le Moulin-de-la-Perrière*.
 Perrigny. *Pargny-sur-Saulx*.
 Perrochia, Perroiche. *La Baroche*.
 Perrueil. *Pareuil*.
 Perte in Ullus. *Pertes-lez-Hurlus*.
 Perte (Le gagnage de la). *Gagnago-en-la-Perte (Le)*.
 Pertensis pagus. *Le Perthois*.
 Pertes. *Pertes-lez-Hurlus*.
 Pertes (Les). *La Perte*.
 Pertes-en-Ullus, Pertes-lès-Ullus, Perthæ juxta Ullus, Perthes. *Pertes-lez-Hurlus*.
 Perthes (La cense des). *Pertes (Les Grandes-)*.
 Perthuis. *Le Perthois*.
 Pertininsis pagus, Pertisium, Pertisus. *Le Perthois*.
 Pesossa. *Possesse*.
 Pesinne. *Pouzennes*.
 Petis-Conroy. *Les Couroyes*.
 Petit Aham-Gaulcher. *Le Petit-Aham-Gautier*.
 Petit-Ahan. *Côte-Carroaut*.
 Petit-Billy (Le). *Billy-le-Petit*.
 Petit-Bougeois. *Bourgeois (Les Petites-)*.
 Petit-Broussy (Le). *Broussy-le-Petit*.
 Petit-Bussy (Le). *Bussy*.
 Petit-Chauffour (Le). *Le Chauffour*.
 Petit-Chauffour (Le). *Chauffour, c^m de Thil*.
 Petite-Cense (La). *Les Petites-Censes*.
 Petite-Haute-Rue (La). *La Rue-aux-Ronces*.
 Petite-Herpine. *Courgain*.
 Petites-Costes (Les). *Les Petites-Côtes*.
 Petites-Écuries (Les). *Écurey-le-Petit*.
 Petites-Loches (Les). *Loges (Les Petites-)*.
 Petites-Votes (Les). *Vautes (Les Petites-)*.
 Petite-Wavreille (La). *Wavreille (La Basse-)*.
 Petite-Zelle. *Chezelles (Les Petites-)*.
 Petit-Hahan-Gaulcher (Le). *Le Petit-Aham-Gautier*.
 Petit-Loan (Le), Petit-Lohan. *Lohan, c^m de la Ville-sous-Orbais*.
 Petit-Menancourt (Le). *Aumenancourt-le-Petit*.
 Petit-Molin (Le). *Le Petit-Moulin*.
 Petit-Montmelon. *Mourmelon-le-Petit*.
 Petit-Morains. *Morains*.
 Petit-Mormelon. *Mourmelon-le-Petit*.
 Petit-Moulin. *Le Moulinet*.
 Petit-Mourmelon (Le). *Mourmelon-le-Petit*.
 Petit-Ogier (Le). *Ogier (Le Petit-)*.
 Petit-Saint-Hillaire (Le), Petit-Saint-Hillier (Le). *Saint-Hilaire-le-Petit*.
 Petit-Saint-Jacques (Le). *Saint-Jacques, c^m de Larziourt*.
 Petits-Gergeaux. *Gergeaux (Le Petit-)*.
 Petit-Sillery (Le). *Sillery (Le Petit-)*.
 Petits-Mars (Les), Petitz-Mars (Les). *Les Mars*.
 Petite-Chinery (La). *Chinoris*.

| | | |
|--|---|---|
| Petite-Ferme (La). <i>La Motte</i> , c ^m de Scrupt. | Pit. <i>Le Py</i> . | Pleissier de Vertus (Le). <i>Le Plessis</i> , c ^m de Vertus. |
| Petites-Côtes (Les). <i>Les Petites-Côtes</i> . | Pitmella. <i>Pimelle</i> . | Pleirra. <i>Pleurs</i> . |
| Petites-Loges (Les). <i>Loges (Les Petites-)</i> . | Pivains (Les). <i>Les Picants</i> . | Pleivès, Pleny. <i>Plivot</i> . |
| Petit-Vaverey. <i>Vavray-le-Petit</i> . | Placart. <i>Placard</i> . | Plerre. <i>Pleurs</i> . |
| Petit-Vindey (Le), Petit-Wavré (Le), Petit-Wavrey (Le). <i>Vindey-le-Petit</i> . | Placo-au-Puis. <i>Place-aux-Puits</i> . | Plesseium. <i>Le Plessis</i> , c ^m de Vertus. |
| Petra (Molendinum de). <i>Le Moulin-de-Pierre, Le Moulin-le-Roi</i> . | Placere. <i>Pleurs</i> . | Plesseiz (Le). <i>Le Plessier</i> . |
| Petro Bae (Molendinum de). <i>Le Moulin-de-Pierre-Baé</i> . | Plagiotrum. <i>Pleurs</i> . | Plessetum. <i>Le Plessis</i> , c ^m d'Orconte. |
| Petrus Morain. <i>Pierremorains</i> . | Plagniecourt. <i>Plagnicourt</i> . | Plessoyem. <i>Le Plessis</i> , c ^m de Saudoy. |
| Pety-Moulains. <i>Le Petit-Moulin</i> . | Plagostrum. <i>Pleurs</i> . | Plessie. <i>Le Plessis</i> , c ^m d'Orconte. |
| Pevi, Peviacum. <i>Pévy</i> . | Plaiçeyum. <i>Le Plessis</i> , c ^m d'Orconte. | Plessie (Le). <i>Le Plessier</i> . |
| Pezenne, Pezinne. <i>Peuzennes</i> . | Plaiosttrum, Plaiotrum, Plairrum, Plaitrum. <i>Pleurs</i> . | Plessis-en-Orconte (Le), Plessis-lez-Orcont (Le). <i>Le Plessis</i> , c ^m d'Orconte. |
| Phareimont. <i>Farémont</i> . | Plaisctum. <i>Le Plessis</i> , c ^m d'Orconte. | Plessis-lez-Vertus (Le). <i>Le Plessis</i> , c ^m de Vertus. |
| Piacum. <i>Péas</i> . | Plaiseis (Le). <i>Le Plessier</i> . | Plessitz (Le). <i>Le Plessis</i> , c ^m de Vertus. |
| Piecbian. <i>Pissechien</i> . | Plaiseium, Plaisctum. <i>Le Plessis</i> , c ^m d'Orconte. | Plessy (Le). <i>Le Plessis</i> , c ^m d'Orconte. |
| Pichancourt, Pichancuria, Picheancourt. <i>Plichancourt</i> . | Plaissetum. <i>Le Plessis</i> , c ^m de Saudoy. | Plessye (Le). <i>Le Plessier</i> . |
| Pida fluvius. <i>Le Py</i> . | Plaisseyum. <i>Le Plessis</i> , c ^m d'Orconte. | Pleura, Pleure-en-Champagne, Pleures, Pleurra, Pleurre. <i>Pleurs</i> . |
| Pidis ou Pis. <i>Sommepey</i> . | Plaisie. <i>Le Plessier; Le Plessis</i> , c ^m d'Orconte. | Pleurre (La). <i>La Vauré</i> . |
| Pied-le-Roi (Le). <i>Bas-le-Roi</i> . | Plaisier. <i>Le Plessis</i> , c ^m de Vertus. | Pleveias, Plevesium, Pleveys, Pleviæ, Plevies, Plevio. <i>Plivot</i> . |
| Pieré. <i>Pierry</i> . | Plaisier (Le). <i>Le Plessier; Le Plessis</i> , c ^m d'Orconte. | Plichaincourt, Plichancourt, Plichancourtis, Plichencourt, Plichoncourt, Pliconcort, Plinchicort. <i>Plichancourt</i> . |
| Pierge (Au). <i>Aubierge</i> . | Plaisis (Le). <i>Le Plessis</i> , c ^m d'Orconte. | Pliny, Pliny-sur-Marne, Plivei, Pliveiæ, Pliveis, Pliveium, Pliveus, Pliveyum, Plivi, Pliviacus, Pliviæ, Plivies, Plivis, Plivuis, Plivyes, Plivys. <i>Plivot</i> . |
| Pierre-Aigue (La). <i>La Pierre-Aiguë</i> . | Plaisitum. <i>Le Plessier</i> . | Plopkionis Curtis, Plotkioncort, Pluchoncort, Pluchoncort. <i>Plichancourt</i> . |
| Pierre-Ardre (La). <i>La Pierrarderie</i> . | Plaisy. <i>Le Plessis</i> , c ^m d'Orconte. | Pluerre. <i>Pleurs</i> . |
| Pierrée de Saint-Julien. <i>Pierry</i> . | Planca de Embalainnicort. <i>Les Planches</i> , c ^m de Dommartin-la-Planchette. | Pluncosius Curtis. <i>Plichancourt</i> . |
| Pierre-Fritte. <i>Pierrefitte</i> . | Planca (Ad). <i>Le Moulin-de-la-Planche</i> , c ^m d'Épernay. | Pluveiæ, Pluveiæ, Pluviæ, Pluvis, Plyvot. <i>Plivot</i> . |
| Pierre-Hardrie (La). <i>La Pierrarderie</i> . | Planca, Planches lez Sainte-Menehould (Les), Planchia. <i>Les Planches</i> , c ^m de Dommartin-la-Planchette. | Pocanceium, Pocancin, Pocansin. <i>Pocancy</i> . |
| Pierrei. <i>Pierry</i> . | Planchia d'Aunoi. <i>Les Planches</i> , c ^m d'Aulnay-aux-Planches. | Pocessa, Pocesse. <i>Pocesse</i> . |
| Pierre-Mesduit. <i>Pierremorains</i> . | Planicourt. <i>Plagnicourt</i> . | Pocquansy, Pocquency. <i>Pocancy</i> . |
| Pierre-Mouaye. <i>Pierre-Monnaie</i> . | Planque. <i>Les Planches</i> , c ^m de Dommartin-la-Planchette. | Poegni. <i>Pogny</i> . |
| Pierre-Moinein, Pierre-Morain, Pierre-Morin. <i>Pierremorains</i> . | Plaorra. <i>Pleurs</i> . | Poeilli, Poeli. <i>Poilly</i> . |
| Pierres-Ègues. <i>La Pierre-Aiguë</i> . | Plascium. <i>Le Plessis</i> , c ^m d'Orconte. | Pogneium, Poigneium, Poigney, Poigneyum, Poigniacum, Poigny. <i>Pogny</i> . |
| Pierret, Pierri, Piéry. <i>Pierry</i> . | Plasseium. <i>Le Plessier; Le Plessis</i> , c ^m d'Orconte. | Poilleium, Poilli. <i>Poilly</i> . |
| Pimbeaudière (La). <i>La Pimbaudière</i> . | Plassetum. <i>Le Plessier; Le Plessis</i> , c ^m d'Orconte. | Poillon, Poilu. <i>Poillon</i> . |
| Pimbrault, Pimbraut. <i>Pimbraux</i> . | Plassiacum, Plassis (Le). <i>Le Plessis</i> , c ^m d'Orconte. | Poilly-lez-Betheny. <i>Poilly</i> , c ^m de Betheny. |
| Pimella. <i>Pimelle</i> . | Plastrum. <i>Pleurs</i> . | Poingneyum, Poingny, Poini. <i>Pogny</i> . |
| Pimpaudière. <i>La Pimbaudière</i> . | Plaxetum. <i>Le Plessis</i> , c ^m d'Orconte. | Pois en Champagne. <i>Poix</i> . |
| Pinçonnerie (La). <i>La Pinçonnerie</i> . | Plebeiz supra Matronam. <i>Plivot</i> . | Poitiers. <i>Potière</i> . |
| Pinelle. <i>Pimelle</i> . | Plechoncort, Plechoncort, Plechonis Curtis, Plechuncort. <i>Plichancourt</i> . | Poivy. <i>Pévy</i> . |
| Pingault. <i>Les Pingaults</i> . | Plecy (Le). <i>Le Plessis</i> , c ^m d'Orconte. | Poiz. <i>Poiz</i> . |
| Pinnolet. <i>Pignolet</i> . | Pleerre, Plecurre, Pleiostrum, Pleiostrum. <i>Pleurs</i> . | |
| Pinons (Les). <i>L'Épinois</i> . | | |
| Pinson (Le bac à). <i>Port-à-Binson</i> . | | |
| Pinsonnière. <i>La Pinçonnerie</i> . | | |
| Pinsson. <i>Pinsons</i> . | | |
| Pinsonnière (La). <i>La Pinçonnerie</i> . | | |
| Pinus. <i>Le Py</i> . | | |
| Pinzun. <i>Pinsons</i> . | | |
| Piris (Molendinum de). <i>Le Moulin-de-Prusse?</i> | | |
| Pirri. <i>Pierry</i> . | | |
| Pisserotes. <i>Les Pisserottes</i> . | | |
| Pissottes. <i>Les Pisserottes</i> . | | |

Marne.

45

- Pomeancin. *Pocancy*.
 Pomerie (La). *La Pommerie*.
 Pomerose. *La Pommerose*.
 Pommacle. *Pomacle*.
 Pommeroy. *Pontvray*.
 Pomordaux. *Pomordeau*.
 Pompella, Pompella-d'Alger (La). *La Pompelle*.
 Pomquencin, Poncancin, Poncanci, Poncancin, Poncancium, Poneancy, Ponquancy. *Pocancy*.
 Pontfaverger. *Pontfaverger*.
 Pongneium, Pongney, Pongny. *Pogny*.
 Pompelle (La). *La Pompelle*.
 Ponganci, Ponquancin, Ponquancinum, Ponquancy, Ponquencin, Ponquencinum, Ponquensin, Ponquentais, Ponquentin. *Pocancy*.
 Ponrioul. *Ponreux*.
 Pons, Pons (Li). *La Neuville-au-Pont*.
 Pons de Bainsou, Pons de Baisson. *Port-à-Binson*.
 Ponsset (Le). *Le Poncet*, c^m d'Esternay.
 Pons Fabricius, Pons Fabricatus, Pons Favergier, Pons Favregerii. *Pontfaverger*.
 Pons Givardi. *Pont-Givart*.
 Pons Hugonis. *Ponthion*.
 Pons Sancte Mariæ. *La Neuville-au-Pont*.
 Pons Sancti Projecti, Pons Sancti Prieri. *Saint-Prix*.
 Ponsstengium. *Potangis*.
 Pons Ugone. *Ponthion*.
 Pons Varenis. *Pontvray*.
 Pont (Au). *Le Moulin-du-Pont*, c^m de Courtisols et de Pierry.
 Pont (Le). *La Neuville-au-Pont*.
 Pont-à-Farvergier. *Pontfaverger*.
 Pont-à-Lisse (Le). *Le Pont-à-l'Isle*.
 Pont-à-Meure. *Le Pont-de-Mœurs*.
 Pontangeyum, Pontangi, Pontangiacum, Pontangi, Pontaugy. *Potangis*.
 Pont-à-Saint-Prei. *Saint-Prix*.
 Pont-Cet (Le). *Le Poncet*, c^m de Verrières.
 Pontconcin. *Pocancy*.
 Pont-de-l'Isle (Le). *Le Pont-de-l'Isle*.
 Pont-de-Pommeray. *Pontvray*.
 Pont-de-Saint-Prier (Le). *Saint-Prix*.
 Pontego, Ponteiium. *Ponthion*.
 Pontem (Ad). *La Neuville-au-Pont*.
 Pontengé, Pontengeyum, Pontengiacum, Pontengy. *Potangis*.
 Ponteuim, Ponteuim. *Ponthion*.
 Pont-Farvergier, Pont-Favergé, Pont-Favergères, Pontfavergers, Pontfaverger, Pont-Favergés, Pontfaver-
- giet, Pont-Favregié, Pont-Favregier. *Pontfaverger*.
 Pont-Gival, Pont-Givar, Pont-Guyard (Le). *Pont-Givart*.
 Ponthio, *Ponthion*.
 Ponthion (Le), Ponthon, Ponthon-lez-Courecelles. *Ponton*.
 Ponthyon, Pontico, Pontigio, Pontigo, Pontio, Pontion. *Ponthion*.
 Pont-l'Égard (Le), Pont-Liégard (Le), Pontliésard, Pont-Liéuard. *Pont-Liéuard*.
 Pontreal. *Ponreux*.
 Pontrelet. *Le Poncelat*.
 Pontreol, Pontreux, Pont-Roux. *Ponreux*.
 Pont-Saint-Hilaire. *Saint-Hilaire-le-Petit*.
 Pont-Saint-Prix. *Saint-Prix*.
 Pont-Secq (Le). *Le Poncet*, c^m d'Esternay.
 Pontarlin. *Pont-Hurlin*.
 Pontverai, Pont-Veroit, Pont-Verroy. *Pontvray*.
 Pontvieil, Pontvieux. *La Maison-des-Bois*.
 Pont-Vraye. *Pontvray*.
 Pontyo, Pontyon. *Ponthion*.
 Ponveroy. *Pontvray*.
 Ponviel. *La Maison-des-Bois*.
 Ponvroy. *Pontvray*.
 Poignei, Pooigni. *Pogny*.
 Poëlleyum, Poëlli, Poëilly. *Poilly*.
 Poquancy. *Pocancy*.
 Porocium, Porcetum, Porci, Porey. *Pourcy*.
 Porriol. *Ponreux*.
 Porsessa. *Possesse*.
 Port, Port-à-Bainsson, Port-à-Binsson, Port-de-Abençon, Port-de-Bainsson (Le). *Port-à-Binson*.
 Porta Materna. *Les Moulins-de-Porte-Marno*.
 Portus de Bainsou. *Port-à-Binson*.
 Posessa, Possesse. *Possesse*.
 Posgny. *Pogny*.
 Possessa, Possessia, Possossum. *Possesse*.
 Postegi, Posteigni, Postengiacum, Postigni, Postingiacum, Potangeyum, Potangi, Potangny, Potangy, Potengeium, Potengi, Potengni, Potengy. *Potangis*.
 Pothières, Pothiers, Pothis, Potis. *Potière*.
 Pottangy. *Potangis*.
 Poucancy. *Pocancy*.
 Pousse. *Possesse*.
- Pougay. *Pogny*.
 Pouillonum. *Pouillon*.
 Poullette (La). *Les Poulettes*.
 Poultegi. *Potangis*.
 Poumacle. *Pomacle*.
 Pouquencin. *Pocancy*.
 Pourci, Pourcy-delez-Nanthueil, Pourcy-le-Château. *Pourcy*.
 Pouruel (Le). *Ponreux*.
 Pousse. *Possesse*.
 Poutangeium, Poutengeyum, Poutengi, Poutengiacum. *Potangis*.
 Poys-en-Champaigne. *Poix*.
 Poysus. *Pujus*.
 Poyz. *Poix*.
 Praele, Praelles, Praesle. *Presle ou Le Grand-Presle*.
 Pragot. *Pragat*.
 Prain. *Prin*.
 Prata. *Le Moulin-des-Prés*, c^m de Montmort.
 Pratella. *Le Grand-Presle*.
 Pratum del Bu. *Le Pré-du-But*.
 Pré-à-l'Aiguel (Le). *Pré-à-l'Aguel*.
 Pré-de-la-Forge (Le). Cf. *La Forge*, c^m de la Ville-sous-Orbais.
 Pré-dèlès-Til (Le). *Le Pré*, c^m de Thil.
 Pré-de-Nantheul (Le). *Le Pré-de-Nantheul*.
 Predona. *Proznes*.
 Prédubut (Le). *Le Pré-du-But*.
 Pré-le-Conte (Le). *Le Pré-le-Comte*.
 Prein. *Prin*.
 Prelle. *Presle ou Le Grand Presle*.
 Prés (Les). *Le Pré*.
 Presboys. *Le Moulin-Prillois*.
 Prés-du-But. *Le Pré-du-But*.
 Pressoir (Le). *Picernar*.
 Pressy (Le). *Le Plossis*, c^m de Vertus.
 Preuncium. *Prunay*.
 Prey-du-But (Le). *Le Pré-du-But*.
 Prez (Le Molin des). *Moulin-des-Prés*.
 Prez (Le), Prez-lez-Warmeriville. *Le Pré*, c^m de Warmeriville.
 Prigni. *Pringy*.
 Primeceyum, Primeci, Primecy. *Prémecy*.
 Primgy. *Pringy*.
 Primiccium. *Prémecy*.
 Pringé, Pringoiium, Pringey, Pringeyum, Pringi, Pringiacum, Pringny, Prinny, Prisi. *Pringy*.
 Proeleium, Proelli, Proelecium, Proilleium, Prolleyum, Proilliacum, Proilly. *Prouilly*.
 Prona, Prône. *Proznes*.
 Pronmery. *Promery*.
 Pronna, Proonna, Prozne. *Proznes*.

Proulleyum, Prouilli, Proulleyum, Prouilli, Prouilly, Prouilly. *Prouilly*.
 Providence (La). *Le Point-du-Jour*.
 Proviliacus, Prucleium, Prulli, Pruilicium. *Prouilly*.
 Prulay. *Prunay*.
 Pruleium, Prulleium. *Prouilly*.
 Prunayum, Pruneium, Pruneta, Prunetum, Pruneyum. *Prunay*.
 Prungeium, Pruni. *Pringy*.
 Pruniacum, Prunidis, Prunnoi, Prunoi, Prunoy. *Prunay*.
 Prygni. *Pargny-sur-Saulx*.
 Pucemain. *Pussemène*.
 Pagneium. *Pogny*.
 Puiberaut. *Pimbraux*.
 Puillio, Puillon, Puilun, Pallio. *Pouillon*.
 Puis. *Puits*, c^m d'Étrechy.
 Puis (Le). *Le Puits*.
 Puis-Beraut, Puis-Beraut (Le), Puisberaut-leiz-Euloys, Puis-Berot, Puis-Beroust. *Pimbraux*.
 Puisine. *Pouzennes*.
 Puiseux, Puiseux delès Reins, Puiseux-sur-Vesle. *Puisieux*.
 Puisiaus. *Puisieux*, *Pujus*.
 Puisieux. *Puisieux*, *Puisieux*.
 Puisies, Puisius. *Puisieux*.
 Puissemaine. *Pussemène*.
 Puisseux. *Puisieux*.
 Puisseux. *Puisieux*.
 Puisseux. *Puisieux*.
 Puis-soubz-Monthamé. *Le Puits*.
 Puisuel, Puisueux-lez-Reims, Puisueux. *Puisieux*.
 Puit, Puits. *Le Puits*.
 Puits du Roy de Rouvroy (Le). *Le Puits-du-Roy-de-Rouvroy*.
 Puiz. *Puits*, c^m d'Étrechy.
 Puiz-Beraut. *Pimbraux*.
 Pulcher Mons. *Beaumont-sur-Vesle*.
 Pumacle, Pumaclum. *Pomacle*.
 Pantium, Pantium. *Ponthion*.
 Pusieux. *Puisieux*.
 Pusines. *Pouzennes*.
 Pusueux, Puteoli. *Puisieux*.
 Putei. *Le Puits*; *Puits*, c^m d'Étrechy.
 Puteus. *Puits*, c^m d'Étrechy.
 Puteus Beroldi. *Pimbraux*.
 Puteyem. *Ponthion*.
 Pathei. *Puits*, c^m d'Étrechy.
 Puteoli. *Puisieux*.
 Putheus Beroldi. *Pimbraux*.
 Putioli. *Puisieux*.
 Puy. *Le Puits*.
 Puyaiz. *Péas*.
 Puy. *Le Puits*.
 Puy (Le). *Puits*, c^m d'Étrechy.

Puys-soubz-Moivre. *Puits*, près Moivre.
 Puyseux, Puyseulx, Puyzieulx. *Puisieux*.
 Pychencort. *Plichancourt*.
 Pymelle. *Pimelle*.

Q

Qualida Fontana. *Chaufontaine*.
 Quartiers de Sainet-Thiebault (Les). *Les Quartiers-de-Saint-Thibaud*.
 Quenetière (La). *La Canetière*.
 Queudez. *Queudes*.
 Queue-au-Boys (La). *La Queue-au-Bois*.
 Queuldes. *Queudes*.
 Queulx. *Queux*.
 Quille. *Cuisles*.
 Quincampoy. *Quincampoix*, dans la baronnie de Baye.
 Qu'inqu'ampoix. *Quincampoix*, c^m de Saint-Quentin-le-Verger.
 Quinquampoix. *Quincampoix*, dans la baronnie de Baye.
 Quinquampont. *Quincampoix*, dans la vallée d'Huiron.
 Quinquampoix (Le Moulin de). *Le Moulin-Clicquot*, c^m de Saint-Quentin-le-Verger.
 Quinquempoix. *Le Moulin-Clicquot*, c^m de Saint-Quentin-le-Verger; *Quincampoix*, dans la baronnie de Baye; *Quincampoix*, c^m de Saint-Quentin-le-Verger.
 Quoquerel (Le fief de). *Coquerel*.

R

Rabatterie (La). *La Rabotterie*.
 Rabeceort, Rabeceourt, Rabeceort, Rabeceurtis, Rabeceicort, Rabeicort, Rabeicourt, Rabeicuria, Rabeisseicourt, Rabereceort, Rabereceorth, Rabereicort, Rabereicort, Raberieri Curtis, Rabescourt. *Rapescourt*.
 Raboterie (La). *La Rabotterie*.
 Raceroche. *La Raceroche*, c^m de Bethon.
 Raceroche (La). *La Raceroche*, c^m de Linthes; *La Raceroche-de-Saint-Loup*.
 Radet. *Raday*.
 Radolium. *Reuil*.
 Ragle (La). *La Rague*.
 Ragonnet. *Ragonet*.
 Raigne-Ville. *Renneville*.
 Rainaldi Vallis, Rainauval. *Renauval*.
 Raine, R.-la-Bruslée. *Reims-la-Brâlée*.
 Rancien. *Le Rémois*.

Raineville. *Renneville*.
 Rainmeicort. *Remicourt*.
 Rainneville. *Renneville*.
 Rains, Rains-la-Bruslée, Rains-la-Bruslée. *Reims*.
 Ramicort, Ramicourt, Rammeicort, Rammicort. *Remicourt*.
 Ramponneau. *Ramponneau*.
 Ranavilla. *Renneville*.
 Ranc. *Reims-la-Brâlée*.
 Rancerie, Ranseria, Rantieres. *Rancière*.
 Rapescourt. *Rapescourt*.
 Raphidin. *Rafidin*.
 Raray (Le bois de), Raretum. *Raray (Bois de)*.
 Raulx (Moulin des). *Le Moulin-Draot*.
 Raumont. *Romont*.
 Ravere. *Reuves*.
 Ravilla. *Renneville*.
 Recci, Recciacum, Recciium, Recciens, Recey, Recheium, Recci, Recciium, Recciens, Recciium. *Recey*.
 Reclusi, Reclusus, Reclux (Le), Recluz (Le). *Le Reclus*.
 Recours (Le). *Orcourt*.
 Regnault-Val, Regnauval. *Renauval*.
 Reici. *Recy*.
 Reilly. *Rilly-la-Montagne*.
 Reimycourt. *Remicourt*.
 Reinc, Reine-la-Bruslée. *Reims-la-Brâlée*.
 Reinneville. *Renneville*.
 Reins, Reinz. *Reims*.
 Reipons. *Ripont*.
 Reisci. *Recy*.
 Reliacum. *Rilly-la-Montagne*.
 Remana urbs. *Reims*.
 Remegensis pagus. *Le Rémois*.
 Remeicort, Remeicourt. *Remicourt*.
 Remensis pagus. *Le Rémois*.
 Remi. *Reims*.
 Remicort, Remicuria, Remigicuria. *Remicourt*.
 Remis. *Reims*.
 Ρήμοι. *Remi*.
 Remorum civitas. *Reims*.
 Remtianus pagus. *Le Rémois*.
 Remus. *Reims*.
 Remycourt. *Remicourt*.
 Renalval, Renaudi Vallis, Rensuvail, Renauval. *Renauval*.
 Renneville. *Renneville*.
 Renova, Renoval, Renovald, Renovat. *Renauval*.
 Repont. *Ripont*.
 Requignois, Requigney. *Requigny*.
 Requignicourt. *Rocquincourt*.

| | | |
|---|--|---|
| Resellier. <i>Arzillières.</i> | Rivillon. <i>Réveillon.</i> | Rouchecot. <i>Rougocoq.</i> |
| Resey. <i>Rezay.</i> | Rix. <i>Rieux.</i> | Roucillon. <i>Roussisson.</i> |
| Retorneleu, Retornelo, Retornelou. <i>Retourneloup.</i> | Riz (Forêt de). <i>Ris (Forêt de).</i> | Roucipré. <i>Roussipré.</i> |
| Retortar, Retortat, Retortey, Retortoi, Retortoy. <i>Retortas.</i> | Rlant. <i>Bois-Relan.</i> | Roucisson. <i>Roussisson.</i> |
| Retour (Le). <i>La Folie-Doucet.</i> | Roarie (La). <i>La Royerie.</i> | Rouerie (La). <i>La Royerie.</i> |
| Retournelou. <i>Retourneloup.</i> | Robinot Favresse (Fief). <i>Robinet.</i> | Roufeis, Rouffeium, Rouffey, Rouf- feyum, Rouffis. <i>Rouffy.</i> |
| Retumcam, Retumcamp. <i>Rotonchamp.</i> | Roch de Haugest (Fief messire). <i>Mes- sire-Rogue-de-Haugest (Fief de).</i> | Rouge-Maison (La). <i>La Maison-Rouge,</i> <i>c^m de Troissy.</i> |
| Reuel-sur-Marne. <i>Reuil.</i> | Roborum. <i>Reuves.</i> | Rouillon (Le). <i>Le Rouillat.</i> |
| Reues. <i>Reuves.</i> | Rocquaineourt, Rocquignicourt. <i>Roc- quincourt.</i> | Rouleaux. <i>Le Moulin-des-Roulots.</i> |
| Réunion (La). <i>Saint-Quentin-les-Ma- rais.</i> | Rodenaum. <i>Rosnay.</i> | Roullon. <i>Réveillon.</i> |
| Reuvra, Reuvre. <i>Reuves.</i> | Rodolium. <i>Reuil.</i> | Roumans, Roumani. <i>Romain.</i> |
| Reveillo. <i>Réveillon.</i> | Roes, Roex. <i>Rohais (Forêt de).</i> | Roumigni, Roumigniacum, Roumigny. <i>Romigny.</i> |
| Revez. <i>Reuves.</i> | Rofeium, Roffeium. <i>Rouffy.</i> | Rousfy. <i>Rouffy.</i> |
| Revillon. <i>Hervelon, Réveillon, Réveillon.</i> | Roguenle (La). <i>La Roguenelle.</i> | Roussa, Roussay. <i>Roussat.</i> |
| Revilly. <i>Réveillon.</i> | Roheis. <i>Rohais (Forêt de).</i> | Roussepré. <i>Roussipré.</i> |
| Revres. <i>Reuves.</i> | Roillart. <i>Les Rouillis.</i> | Roussillon. <i>Roussisson.</i> |
| Revillon. <i>Réveillon.</i> | Boion. <i>Royon.</i> | Route (Forêt de la). <i>Montagne-de- Reims (Forêt de la).</i> |
| Reyms. <i>Reims.</i> | Noisei. <i>Rosay.</i> | Rouveroix, Rouveroy, Rouvoy. <i>Reu- eroy, c^m de Chaumny.</i> |
| Reyne-la-Brulée. <i>Reims-la-Brulée.</i> | Roium, Roiuns. <i>Boyon.</i> | Rouvray, Rouvretum, Rouvroy, Rouvroi. <i>Rouvroi, c^m de Ville-sur-Tourbe.</i> |
| Reyns, Rheims. <i>Reims.</i> | Rokignicourt. <i>Rocquincourt.</i> | Rozai, Rozetum, Rozoy. <i>Rosay.</i> |
| Rheims-la-Brulée. <i>Reims-la-Brulée.</i> | Bolin Louvrier. <i>Raoulin-Louvrier (Fief de).</i> | Ruaux (Moulin des). <i>Le Moulin-Drout.</i> |
| Rheims. <i>Reims.</i> | Bolium. <i>Reuil.</i> | Ruborem (Ad). <i>Reuves.</i> |
| Ria (Foresta de). <i>Ris (Forêt de).</i> | Rolleie (La), Rolloiz. <i>Les Rouillis.</i> | Rue-de-l'Aluef (La). <i>La Rue-de-l'Aluef.</i> |
| Ribeaux (Ru des). <i>Belcal (Ru de).</i> | Romain-le-Grand et Romain-le-Petit, Romains, Romani, Romayns. <i>Romain.</i> | Rue-de-Noise (La). <i>La Rue-de-Noise.</i> |
| Ricoblein. <i>Les Rigoblins.</i> | Romécourt (Comté de). <i>Saint-Gond (Marais de).</i> | Rue-sur-Blaise. <i>La Rue-sur-Blaise.</i> |
| Ricy. <i>Recy.</i> | Romeins. <i>Romain.</i> | Rueil, Rueil-sur-Marne, Ruel. <i>Reuil.</i> |
| Rie (Foresta de). <i>Ris (Forêt de).</i> | Romerye. <i>Romery.</i> | Ruel. <i>Le Ruet.</i> |
| Rieulx. <i>Les Rieux, c^m d'Escardes.</i> | Rominiacus. <i>Romigny.</i> | Ruel, Ruel (Le), Ruet (Le). <i>Le Meu- lin-du-Ruet.</i> |
| Rigetium nemus. <i>Montagne-de-Reims (Forêt de la).</i> | Rommains, Rommainz. <i>Romain.</i> | Rueul-sur-Marne. <i>Reuil.</i> |
| Rigny. <i>Rilly-la-Montagne.</i> | Rommigney, Rommeny-en-Tardenois, Romigni. <i>Romigny.</i> | Rueves. <i>Reuves.</i> |
| Rigolle (La). <i>La Rigole.</i> | Ronaum, Ronay, Ronayum. <i>Rosnay.</i> | Ruez (Le). <i>Le Moulin-du-Ruet.</i> |
| Rili. <i>Rilly-la-Montagne.</i> | Ronchamps (Le). <i>Le Ronchamp.</i> | Rufeium. <i>Rouffy, Ruffy.</i> |
| Rillan. <i>Bois-Relan.</i> | Ronchière. <i>La Ronchère.</i> | Ruffei. <i>Ruffy.</i> |
| Rilleium, Rilleyum, Billi, Rilliacum, Rily. <i>Rilly-la-Montagne.</i> | Rondchamp (Le). <i>Le Ronchamp.</i> | Ruffeium. <i>Rouffy, Ruffy.</i> |
| Rimbescourt. <i>Rapsécourt.</i> | Ronnai, Ronnaum, Ronnay, Ron- nayum, Ronneiz. <i>Rosnay.</i> | Ruffey, Ruffeyum. <i>Ruffy.</i> |
| Ripæ. <i>Rieux.</i> | Roquenelle (La). <i>La Roguenelle.</i> | Ruffi. <i>Rouffy, Ruffy.</i> |
| Riparia, Ripariæ. <i>Les Rivières.</i> | Roquignicourt, Roquincourt, Roqui- nicurtis. <i>Rocquincourt.</i> | Ruffiacum. <i>Ruffy.</i> |
| Ripon, Rippons, Rippont. <i>Ripont.</i> | Rosai. <i>Rosay.</i> | Rufi. <i>Rouffy, Ruffy.</i> |
| Rislan. <i>Bois-Relan.</i> | Roseaux. <i>Le Moulin-Jeandasse.</i> | Ruiffi. <i>Ruffy.</i> |
| Rislé, Risleium in Montanis, Risleius, Risleyum, Rislacum, Rislé. <i>Rilly- la-Montagne.</i> | Roseium. <i>Rosay, Rosoy.</i> | Ruilli. <i>Rilly-la-Montagne.</i> |
| Rins, Riux. <i>Rieux.</i> | Roseta. <i>Rosoy.</i> | Rumegny, Rumigni, Rumigniacum, Rumigny, Ruminiacum. <i>Romigny.</i> |
| Rivelet. <i>Nivelet.</i> | Rosetum. <i>Rosay, Rosoy.</i> | Runnaum. <i>Rosnay.</i> |
| Rivelon. <i>Réveillon.</i> | Rosières (Les). <i>Alger.</i> | Rup-Morel. <i>Ru-Morel.</i> |
| Rivi. <i>Rieux.</i> | Rosoi. <i>Rosay, Rosoy.</i> | Russissons. <i>Roussisson.</i> |
| Rivière (La). <i>Cumilly.</i> | Rosoy. <i>Rosay.</i> | Rutumchamp. <i>Rotonchamp.</i> |
| Rivière (La), Rivière de Marne (Fief de la). <i>Marne (La Rivière de).</i> | Rotuncamp, Rotuncamp, Rotunchamp. Rotundus Campus. <i>Rotonchamp.</i> | Ruyffeium. <i>Ruffy.</i> |
| Rivière de Noeron (La). <i>La Rivière- de-Noron.</i> | Rouairie (La), Rouairye (La), Roua- rie (La). <i>La Royerie.</i> | Rye (La forêt de), Rys (Foresta de). <i>Ris (Forêt de).</i> |
| Rivierres (Les), Riviers (Les). <i>Les Rivières.</i> | Roucey-Pré. <i>Roussipré.</i> | |

S

- Saain. *Souain*.
- Sabelon (A). Sablon, Sablon (Le), Sablon-Molin. *Le Moulin-Sablon*.
- Sablonnière (La). *Le Mont-Saint-Hélain*.
- Sablons. *Le Moulin-Sablon*.
- Sacó, Saceius, Saceyum, Sacheium, Saciacum, Saciacus, Sacy-en-la-Montaigne. *Sacy*.
- Saillicum. *Sailly*.
- Saimbon. *Saint-Bon*.
- Saimmart. *Saint-Mard-sur-le-Mont*.
- Saincheron. *Saint-Cheron*.
- Sain-Crepin. *Saint-Crépin*.
- Sain-Genes. *Saint-Genest*.
- Sainne. *La Seine*.
- Sainet. — **NOTA.** Pour la plus grande commodité du chercheur, on a réuni dans un ordre alphabétique unique les noms de lieu anciens commençant par le mot *Sainet* et ceux qui commencent par le mot *Saint*.
- Saint-Aleri Mons. *Saint-Hilairemout*.
- Sainet-Aman, Sainet-Amand-en-Per-toix, Sainet-Amant, Sainet-Ament. *Saint-Amand*.
- Sainet-Anthoine, Sainet-Antoine-aux-Bois. *Saint-Antoine*, c^m d'Épernay et de Mardeuil.
- Saint-Augustin. *Saint-Utin*.
- Saint-Avoye-sur-Venteuil. *Sainte-Avoie*.
- Saint-Baale. *Saint-Basle*, c^m de la Choppe et de Verzy.
- Saint-Baale-lès-Reinz, Sainet-Baale-lez-Reims. *Saint-Basle*, c^m de Verzy.
- Saint-Bale. *Saint-Basle*, c^m de la Choppe et de Verzy.
- Saint-Balle, Sainet-Barle, Sainet-Basle en la Montaigne de Reins. *Saint-Basle*, c^m de Verzy.
- Sainet-Basles. *Saint-Basle*, c^m de la Choppe.
- Saint-Baulle. *Saint-Basle*, c^m de Verzy.
- Saint-Bri, Sainet-Bris, Sainet-Bry. *Saint-Brice*.
- Saint-Bucquaire. *Saint-Buquaire*.
- Sainet-Cheiron, Sainet-Chenom, Sainet-Chenon, Sainet-Chenum, Sainet-Chinon. *Saint-Cheron*.
- Saint-Claude près Blacy. *Thierment*.
- Saint-Couain. *Saint-Ouen*.
- Saint-Crespin. *Saint-Crépin*.
- Saint-Dieutin. *Saint-Utin*.
- Saint-Élemont, Sainetermunt. *Saint-Hilairemout*.
- Saintelet. *Saint-Hilaire-au-Temple*.
- Sainetier. *Saint-Hilaire*, c^m du Frène.
- Sainetier, Sainet-Élier. *Saint-Hilaire-le-Grand*.
- Sainetiermunt. *Saint-Hilairemout*.
- Sainet-Émenou. *Sainte-Menehould*.
- Sainetemoige. *Saint-Imoges*.
- Sainet-Esmenot. *Sainte-Menehould*.
- Sainet-Estene. *Saint-Étienne*, c^m de Saint-Ouen; *Saint-Étienne-au-Temple*.
- Sainet-Estene-sur-Suippe. *Saint-Étienne-sur-Suippe*.
- Sainet-Esteve. *Saint-Étienne-sur-Suippe*.
- Sainet-Estienne delez Sainet-Couain, Sainet-Estienne lez Sainet-Ouain. *Saint-Étienne*, c^m de Saint-Ouen.
- Sainet-Estienne. *Saint-Étienne*, c^m de Saint-Ouen et de Vitry-le-Brûlé; *Saint-Étienne-sur-Suippe*.
- Sainet-Estienne-au-Temple. *Saint-Étienne-au-Temple*.
- Sainet-Estienne-sur-Suippe. *Saint-Étienne-sur-Suippe*.
- Sainet-Etienne-lez-Vitry. *Saint-Étienne*, c^m de Vitry-le-Brûlé.
- Sainet-Etienne-au-Temple. *Saint-Étienne-au-Temple*.
- Sainet-Étienne-aux-Ormes. *Saint-Étienne*, c^m de Saint-Ouen.
- Sainet-Euillien, Sainet-Eullien, Sainet-Eullyen. *Saint-Eulien*.
- Sainet-Eustin. *Saint-Utin*.
- Sainet-Ferjeux. *Gionges*.
- Sainet-Gaon. *Saint-Gond*.
- Sainet-Gaon (Marais de). *Saint-Gond* (Marais de).
- Sainet-Gaond, Sainet-Gaon-en-Oye. *Saint-Gond*.
- Sainet-Geinis, Sainet-Genès, Sainet-Genest-la-Folie, Sainet-Genis. *Saint-Genest*, c^m de Sainet-Remy-en-Bouzemont.
- Sainet-Genois. *Saint-Genest*.
- Sainet-Geny. *Saint-Genest*, c^m de Sainet-Remy-en-Bouzemont.
- Sainet-George. *Les Convers*, c^m de la Neuville-aux-Bois.
- Sainet-Gergoinne, Sainet-Gergonne. *Sainte-Gergoine*.
- Sainet-Germain-lez-Sainet-Lumyer. *Saint-Germain-la-Ville*.
- Sainet-Geubrien, Sainet-Geuvrain, Sainet-Geuvrain-lez-Chaalons, Sainet-Geuvrain, S^t-Giberien, Sainet-Gibriain, Sainet-Gibrian, Sainet-Gibryen. *Saint-Gibrien*.
- Sainet-Giles-à-Acy, Sainet-Gille. *Saint-Gilles*.
- Sainet-G'oire. *Saint-Gloire*.
- Sainet-Gond, Sainet-Gondz. *Saint-Gond*.
- Sainet-Guille. *Saint-Gilles*.
- Sainet-Gybriain. *Saint-Gibrien*.
- Sainet-Halaire. *Saint-Hilaire*, c^m du Frène.
- Saintheimont. *Saint-Hilairemout*.
- Saintheler. *Saint-Hilaire*, c^m du Frène.
- Sainet-Heulien. *Saint-Eulien*.
- Sainet-Heustin. *Saint-Utin*.
- Sainet-Hilaire-le-Menissier. *Saint-Hilaire-le-Grand*.
- Sainet-Hilaire-lez-Reims. *Saint-Hilaire*, c^m de Reims.
- Sainet-Hiler. *Saint-Hilaire-le-Grand*.
- Sainet-Hilier-au-Temple. *Saint-Hilaire-au-Temple*.
- Sainet-Hilier-le-Menissier. *Saint-Hilaire-le-Grand*.
- Sainet-Hillaire. *Saint-Hilaire*, c^m du Frène.
- Sainet-Hillaire-le-Menissier, Sainet-Hillier, Sainet-Hillier-le-Meineur, Sainet-Hillier-le-Mennessier. *Saint-Hilaire-le-Grand*.
- Sainet-Hillier-le-Petit, Sainet-Hislier. *Saint-Hilaire-le-Petit*.
- Sainet-Huilien. *Saint-Eulien*.
- Sainet-Hulas. *Sainte-Eulalie*.
- Sainet-Hylaire, Sainet-Hylaire-de-Moyvre. *Saint-Hilaire*, c^m du Frène.
- Sainet-Hyler. *Saint-Hilaire-le-Grand*.
- Sainet-Hylier. *Saint-Hilaire*, c^m de Châtelraould; *Saint-Hilaire-le-Grand*.
- Sainet-Hylier-le-Petit. *Saint-Hilaire-le-Petit*.
- Sainet-Hier. *Saint-Hilaire-le-Grand*.
- Sainet-Ilhier. *Saint-Hilaire-au-Temple*.
- Sainetimoge, Sainet-Imoge. *Saint-Imoges*.
- Sainet-Jacque. *Saint-Jacques*, au faubourg de Châlons-sur-Marne.
- Sainet-Jacque de Vitri. *Saint-Jacques*, c^m de Vitry-le-Brûlé.
- Sainet-Jargoine, Sainet-Jargoinne. *Sainte-Gergoine*.
- Sainet-Jean. *Saint-Jean-sur-Tourbe*.
- Sainet-Jean-devant-Pocesse. *Saint-Jean-devant-Pocesse*.
- Sainet-Jean-sur-Moyvre. *Saint-Jean-sur-Moivre*.
- Sainet-Jehan. *Saint-Jean-devant-Pocesse*, *Saint-Jean-sur-Moivre*, *Saint-Jean-sur-Tourbe*.
- Sainet-Jehan (Molin de). *Le Moulin-de-Saint-Jean*.
- Sainet-Jehan à Tourbe, Sainet-Jehan

- de-Sommaetourbe. *Saint-Jean-sur-Tourbe*.
- Saint-Jehan-sur-Moyve. *Saint-Jean-sur-Moyve*.
- Saint-Jehan-sur-Torbe, Saint-Jehan-sur-Tourbe, Saint-Jehan-sur-Tourbes, Saint-Jehan-sur-Tourble. *Saint-Jean-sur-Tourbe*.
- Saint-Jehant-deleiz-Possesse. *Saint-Jean-devant-Possesse*.
- Saint-Johan, Saint-Johan apud Sometorbe. *Saint-Jean-sur-Tourbe*.
- Saint-Joix. *Saintjeois*.
- Saint-Jorge (Le bois). *Les Convers*, c^m de la Neuville-aux-Bois.
- Sainet-Jubrian, Saint-Jubrien, Sainet-Jubrien-lez-Chaalons, Sainet-Jubryen. *Saint-Gibrien*.
- Saint-Julian, Saint-Julian. *Saint-Julien*.
- Saint-Julien. *Les Forges*, c^m de Pierry et d'Épernay.
- Saint-Jullian à Courtizolt. *Saint-Julien-de-Courtisols*.
- Sainet-Jullien (Le fief de). *Saint-Julien*.
- Saint-Jullien de Cortizols (Le ban). *Saint-Julien-de-Courtisols*.
- Sainet-Jullyan. *Saint-Julien*.
- Saint-Just-en-l'Angle, Saint-Just-en-l'Angle. *Saint-Just*.
- Saint-Juveren. *Saint-Gibrien*.
- Saint-Kaurain, Saint-Kaurin. *Saint-Cheron*.
- Saint-Ladre. *Saint-Lazare*, c^m de Chantecoq et de Montmirail.
- Saint-Ladre de Montmirail. *Saint-Lazare*, c^m de Montmirail.
- Saint-Ladre de Vitry. *Saint-Lazare*, c^m de Vitry-le-Brûlé.
- Saint-Lardre. *Saint-Lazare*, c^m de Muizon.
- Sainet-Laurent, Saint-Laurens, Saint-Laurent-ès-Coolus. *Saint-Laurent*.
- Saint-Lemier, Saint-Lemier-en-Champagne. *Saint-Lumier-en-Champagne*.
- Saint-Léonard-lez-Reins. *Saint-Léonard*.
- Saint-Levant. *Saint-Louvent*.
- Saint-Lhumier-la-Populeuse. *Saint-Lumier-la-Populeuse*.
- Sainet-Lié. *Saint-Lié*.
- Saint-Liemer. *Saint-Lumier-en-Champagne, Saint-Lumier-la-Populeuse*.
- Saint-Liemers. *Saint-Lumier-en-Champagne*.
- Saint-Liénard, Saint-Liénart-lez-Reins. *Saint-Léonard*.
- Saint-Lieymer. *Saint-Lumier-en-Champagne*.
- Saint-Liez. *Saint-Lié*.
- Saint-Limier. *Saint-Lumier-en-Champagne*.
- Saint-Limier-la-Ville en Pertois. *Saint-Lumier-la-Populeuse*.
- Saint-Linart. *Saint-Léonard*.
- Saint-Lorant, Saint-Lorend, Saint-Lorent. *Saint-Laurent*.
- Saint-Lotain, Saint-Lotin, Saint-Lothain. *Saint-Lottin*.
- Saint-Lou, Saint-Loup-soubz-Broyes. *Saint-Loup*.
- Saint-Loupvant, Saint-Louvant, Saint-Louvanz, S.-Lovent. *Saint-Louvent*.
- Saint-Lumier-la-Poilleuze. *Saint-Lumier-la-Populeuse*.
- Saint-Lumière-sur-le-Fion. *Saint-Lumier-en-Champagne*.
- Sainet-Lumyer. *Saint-Lumier-en-Champagne*.
- Sainet-Lyé. *Saint-Lié*.
- Saint-Lyemer, Saint-Lyemier. *Saint-Lumier-en-Champagne*.
- Saint-Lyéart. *Saint-Léonard*.
- Saint-Lymier-la-Pouilleuze. *Saint-Lumier-la-Populeuse*.
- Saint-Maard. *Saint-Mard-sur-le-Mont*.
- Saint-Maard-sur-Auve. *Saint-Mard-sur-Auve*.
- Saint-Maart. *Saint-Mard-lez-Rouffy, Saint-Mard-sur-Auve, Saint-Mard-sur-le-Mont*.
- Saint-Maart-en-son-le-Mont, Saint-Maart-en-sons-le-Mont. *Saint-Mard-sur-le-Mont*.
- Saint-Mame. *Saint-Masmes*.
- Sainet-Maneholt. *Sainte-Menehould*.
- Saint-Mange. *Saint-Memmie; Saint-Memmie*, à Courtisols.
- Saint-Mange-de-Chaalons, Saint-Mange-lez-Chaalons. *Saint-Memmie*.
- Saint-Mar-sur-Aulve, Saint-Mar-sur-Ave. *Saint-Mard-sur-Auve*.
- Saint-Marc. *Saint-Mard-sur-Auve, Saint-Mard-sur-le-Mont*.
- Saint-Marc (Bois de). *Saint-Mard (Bois de)*.
- Saint-Marc-en-Soullemont. *Saint-Mard-sur-le-Mont*.
- Saint-Marc-sur-Auve. *Saint-Mard-sur-Auve*.
- Saint-Marc-sur-le-Mont. *Saint-Mard-sur-le-Mont*.
- Sainet-Mard, Sainet-Mard-lez-Roucy, Saint-Mard-lez-Rouffy. *Saint-Mard-lez-Rouffy*.
- Saint-Mard-ou-Mont. *Saint-Mard-sur-le-Mont*.
- Saint-Mard-seur-Auve. *Saint-Mard-sur-Auve*.
- Saint-Mard-soubz-le-Mont. *Saint-Mard-sur-le-Mont*.
- Saint-Mard-sur-Aulva. *Saint-Mard-sur-Auve*.
- Sainet-Mard-sur-le-Mont, Sainet-Mard sur le mont de Conthault. *Saint-Mard-sur-le-Mont*.
- Saint-Mardas, Sainet-Mardas. *Saint-Mard-lez-Rouffy*.
- Saint-Mare-sur-Auve. *Saint-Mard-sur-Auve*.
- Saint-Mars. *Saint-Mard-lez-Rouffy*.
- Saint-Mars-sur-Aulva. *Saint-Mard-sur-Auve*.
- Saintmart, Saint-Mart. *Saint-Mard-sur-le-Mont*.
- Saint-Mart-sur-Auve. *Saint-Mard-sur-Auve*.
- Sainet-Martin. *Saint-Martin*, c^m de Sacy; *Saint-Martin-aux-Champs*.
- Saint-Martin-au-Champs, Saint-Martin-aux-Champs. *Saint-Martin-aux-Champs*.
- Saint-Martin-à-Vignetz, Saint-Martin-à-Vinel, Saint-Martin-à-Vioetz, Saint-Martin-à-Vinetz. *Saint-Martin-sur-le-Pré*.
- Saint-Martin-d'Ablays, Saint-Martin-d'Ablois, Saint-Martin-d'Ambois. *Ablois-Saint-Martin*.
- Saint-Martin-de-Juvigay. *Saint-Martin*.
- Sainet-Martin-de-la-Bloys. *Ablois-Saint-Martin*.
- Saint-Martin-delez-Chaalons. *Saint-Martin-sur-le-Pré*.
- Sainet-Martin-de-Montmirail. *Saint-Martin*, c^m de Montmirail.
- Saint-Martin-des-Champs. *Saint-Martin-aux-Champs*.
- Saint-Martin-d'Ablois. *Ablois-Saint-Martin*.
- Saint-Martin-en-son-le-Mont. *Saint-Mard-sur-le-Mont*.
- Saint-Martin-la-Vile, delez Chaalons. *Saint-Martin-sur-le-Pré*.
- Saint-Martin-le-Heureus, Saint-Martin-le-Heureus. *Saint-Martin-l'Heureus*.
- Saint-Martin-le-Pré. *Saint-Martin-sur-le-Pré*.
- Saint-Martin-lès-Vinets. *Saint-Martin-sur-le-Pré*.
- Saint-Martin lez Saint-Maulgo, Saint-Martin lez Saint-Mengo. *Saint-Martin*, à Saint-Memmie.

- Saint-Martin-lez-Vignetz. *Saint-Martin-sur-le-Pré*.
 Saint-Martin-sur-le-Pré de Chaalons, *Saint-Martin-sur-le-Pré*. *Saint-Martin-sur-le-Pré*.
 Saint-Masme. *Saint-Masmes*.
 Saint-Maulgo. *Saint-Memmie*. Cf. *Saint-Martin*, à Saint-Memmie.
 Saint-Médard-sur-Auve. *Saint-Mard-sur-Auve*.
 Saint-Memie-lez-Chaalons, *Saint-Mejme-lez-Chaalons*. *Saint-Memmie*.
 Saint-Memmes. *Saint-Masmes*.
 Saint-Menehold. *Sainte-Menehold*.
 Saint-Menge. *Saint-Menge-emprez-Chaalons*, *Saint-Menge-lez-Chaalons*, *Saint-Menje-lez-Chaalons*. *Saint-Memmie*.
 Saint-Menout. *Sainte-Menehold*.
 Saint-Mesme-de-Chaalons. *Saint-Memie*.
 Saint-Michel, *Saint-Michel-au-Mont*, *Saint-Michel-lez-Chaalons*, *Saint-Michiel*, *Saint-Michier*. *Saint-Michel*.
 Saint-Morice. *Saint-Maurice*.
 Saint-Nicayse de Reims, *Saint-Nichaise* de Reims, *Saint-Nichase*. *Saint-Nicaise*.
 Saint-Nicolas-au-Virlouzet, *Saint-Nicolas-à-Virlouzet*. *Saint-Nicolas-de-Virlouzet*.
 Saint-Nycaise de Reims. *Saint-Nicaise*, à Reims.
 Saint-Obeuf, *Saint-Obeuf*, *Saint-Obuef*. *Saint-Aubeuf*.
 Saint-Oieuf. *Saint-Ouen*.
 Saint-Orbuel. *Saint-Aubeuf*.
 Saint-Ouain. *Saint-Ouen*.
 Saint-Oyant. *Saint-Oyand*.
 Saint-Palais. *Saint-Palais*.
 Saint-Pere. *Avenay*.
 Saint-Pere-au-Mons. *Saint-Pierre-aux-Monts*.
 Saint-Pere-d'Oye. *Oyes*.
 Saint-Philibert. *Saint-Philibert*.
 Saint-Piere-au-Mont, *Saint-Pierre-à-Monz*, *Saint-Pierre-au-Mons*. *Saint-Pierre-aux-Monts*.
 Saint-Pierre-aux-Oyes. *Saint-Pierre-aux-Oies*.
 Saint-Pierre de Chaalons. *Saint-Pierre-aux-Monts*.
 Saint-Pierre-decoste-Villers. *Saint-Pierre-aux-Oies*.
 Saint-Pierre-du-Mont. *Saint-Pierre-aux-Monts*.
 Saint-Pierre-la-Parroisse. *La Baroche*.
 Saint-Pierre-lez-Vilier. *Saint-Pierre-aux-Oies*.
 Saint-Prei, *Saint-Preiz*, *Saint-Prey*, *Saint-Prier* (le Pont de), *Saint-Prix*, *Saint-Preis*, *Saint-Prix-les-Hameaux*. *Saint-Prix*.
 Saint-Quantin. *Saint-Quantin-les-Marais*, *Saint-Quantin-le-Verger*.
 Saint-Quantin-delez-Vitry. *Saint-Quantin-les-Marais*.
 Saint-Quantin-le-Verger. *Saint-Quantin-le-Verger*.
 Saint-Quantin. *Gionges*.
 Saint-Quantin, hermitage. *Saint-Roch*, c^m de Baye.
 Saint-Quantin-lez-Saint-Lumyer. *Saint-Quantin-les-Marais*.
 Saint-Quantin-soubz-Coolle, *Saint-Quantin-sur-Coolle*. *Saint-Quantin-sur-Coolle*.
 Saint-Quantin-sur-le-Fion, *Saint-Quantin*. *Saint-Quantin-les-Marais*.
 Saint-Remei-deleiz-Bussey. *Saint-Remy-sur-Bussy*.
 Saint-Remey. *Saint-Remy-en-Bouze-mont*.
 Saint-Remi. *Saint-Remy*, *Saint-Remy* (*Bourg*), *Saint-Remy-en-Bouze-mont*, *Saint-Remy-sur-Bussy*.
 Saint-Remi-delez-Bussy-le-Chastel. *Saint-Remy-sur-Bussy*.
 Saint-Remy-empres-Sézanne. *Saint-Remy*.
 Saint-Remy-en-Bosemont, *Saint-Remy-en-Bozumont*. *Saint-Remy-en-Bouze-mont*.
 Saint-Remy-en-Sonbucy, *Saint-Remy-en-son-Bucy*, *Saint-Remy-en-son-Buissy*, *Saint-Remy-lès-Bussy*. *Saint-Remy-sur-Bussy*.
 Saint-Remy-lez-Sézanne, *Saint-Remy-soubz-Broye*, *Saint-Remy-sous-Broyes*. *Saint-Remy*.
 Saint-Remy-soubz-Bussy, *Saint-Remy-soubz-Suippe*. *Saint-Remy-sur-Bussy*.
 Saint-Remy-sur-Py. *Saint-Remy-à-Py*.
 Saint-Sandon, *Saint-Sandun*. *Saint-Sindulphe*.
 Saint-Saturny. *Saint-Saturnin*.
 Saint-Sauveur, *Saint-Sauveour*. *Saint-Sauveur*.
 Saint-Servais. *Saint-Servais*.
 Saint-Severin. *Saint-Vrain*.
 Saint-Souplet-sur-Py, *Saint-Soupplet*. *Saint-Souplet*.
 Saint-Telier. *Saint-Hilaire-au-Temple*, *Saint-Hilaire-le-Grand*.
 Saint-Therry. *Saint-Thierry*.
 Saint-Thibault. *Saint-Thibaud*, c^m de Saint-Memmie et de Vitry-le-Brûlé.
 Saint-Thibaut lez Vitry-en-Parthois, *Saint-Thieban*. *Saint-Thibaud*, c^m de Vitry-le-Brûlé.
 Saint-Thiebault. *Saint-Thibaud*, c^m de Sainte-Menehold et de Saint-Memmie.
 Saint-Thiebaut. *Saint-Thibaud*, c^m du Mesnil-sur-Oger.
 Saint-Thiebaut de Vitry-le-Château. *Saint-Thibaud*, c^m de Vitry-le-Brûlé.
 Saint-Thieri, *Saint-Thierry*, *Saint-Thierry-au-Mont*, *Saint-Thierry-au-Mont-d'Or*, *Saint-Thierry-deleiz-Bainz*, *Saint-Thierry-du-Mont-d'Or* lez Reims, *Saint-Thierry-empres-Reims*, *Saint-Thierry-lez-Reims*, *Saint-Thiéry*. *Saint-Thierry*.
 Saint-Thieutin. *Saint-Utin*.
 Saint-Tierri, *Saint-Tierri*. *Saint-Thierry*.
 Saint-Tutin. *Saint-Utin*.
 Saint-Ulliein. *Saint-Eulien*.
 Saint-Verain, *Saint-Verayn*, *Saint-Verain*, *Saint-Verim*, *Saint-Verin*, *Saint-Viraf*. *Saint-Vrain*.
 Saint-Vitre. *Villeneuve-Saint-Vistee*.
 Saint-Wrain. *Saint-Vrain*.
 Saint-Ylaire. *Saint-Hilaire*, c^m du Frêne; *Saint-Hilaire-le-Petit*.
 Saint-Ylier. *Saint-Hilaire*, c^m de Châtel-raould; *Saint-Hilaire-au-Temple*.
 Saint-Ylier-le-Menessier, *Saint-Ylier-le-Menessier*, *Saint-Ylier*, *Saint-Yllier-le-Menessier*, *Saint-Yllier-le-Menisier*. *Saint-Hilaire-le-Grand*.
 Sainct-Ymoge. *Saint-Imoges*.
 Saint-Yslaire. *Saint-Hilaire*, c^m du Frêne; *Saint-Hilaire-le-Petit*.
 Sainte-Anne. *Villers-Sainte-Anne*.
 Sainte-Crois. *Sainte-Croix*.
 Sainte-Eula. *Sainte-Eulalie*.
 Sainte-Freize, *Sainte-Freze*. *Sainte-Euphraise*.
 Sainte-Gemme-en-Tardenois. *Sainte-Gemme*.
 Sainte-Genevieve de Vitry. *Sainte-Genevieve*.
 Sainte-Genevieve. *Faubourg d'Épernay*.
 Sainte-Gloire. *Saint-Gloire*.
 Sainte-Grégoire. *Saint-Grégoire*.
 Sainte-Jame. *Sainte-Gemme*.
 Sainte-Joie. *Saintjois*.
 Sainte-Livère, *Sainte-Livierre*, *Sainte-Livyère*. *Sainte-Livière*.
 Sainte-Lymiere. *Saint-Lumier-en-Champagne*.

- Sainte-Mainehould. *Sainte-Menehould*.
 Sainte-Mainain. *Saint-Masmes*.
 Sainte-Manehault, Sainte-Manehaut,
 Sainte-Manehoust, Sainte-Manehost,
 Sainte-Manehou, Sainte-Manehoud,
 Sainte-Manehould, Sainte-Manehoul,
 Sainte-Manehoust, Sainte-Manehout,
 Sainte-Manholt, Sainte-Manhold,
 Sainte-Manhould, Sainte-Mannehould,
 Sainte-Mannehould. *Sainte-Menehould*.
 Sainte-Margerite. *Margerite*.
 Sainte-Marie-à-l'Épine. *L'Épine*.
 Sainte-Marie-Apy. *Sainte-Marie-à-Py*.
 Sainte-Marie-aux-Ormes. *Les Ormes*.
 Sainte-Meneheust, Sainte-Meneheut,
 Sainte-Meneholt, Sainte-Menehost,
 Sainte-Menehot, Sainte-Menehou,
 Sainte-Menehoult, Sainte-Menehoul,
 Sainte-Menehoust, Sainte-Menehout,
 Sainte-Meneold, Sainte-Meneult, Sainte-Meneut,
 Sainte-Menehoust, Sainte-Menholt,
 Sainte-Menhould, Sainte-Mennehaoust,
 Sainte-Mennehould, Sainte-Mennehoul,
 Sainte-Mennehoust-en-Champagne,
 Sainte-Menoult, Sainte-Menout. *Sainte-Menehould*.
 Saïrei. *Sarry*.
 Saiys (Le). *Le Fays*.
 Sala. *Selles*.
 Salbruche. *Salbruge*.
 Salderum. *Souderon*.
 Saldoa, Saldova. *Saudoy*.
 Sallebruche (La). *Salbruge*.
 Sallejars (Les). *Les Salzards*.
 Sallery. *Sillery*.
 Salles (Fief des). *Tour (Fief de la)*.
 Salmasia. *Sermaize*.
 Salmiers. *Sermiers*.
 Saltis fluvius, Saltus. *La Saulz*.
 Salzard (Les). *Les Salzards*.
 Sammerel. *Samerel*.
 Sampegniacum, Sampiniacum, Sampugneyum. *Sampigny*.
 Sancta Anna. *Sainte-Anne*.
 Sancta Eufrasia, Sancta Euphrasia,
 Sancta Fraza. *Sainte-Euphraise*.
 Sancta Gemma. *Sainte-Gemme*.
 Sancta Genenepha. *Sainte-Geneviève*,
 c^m de Vitry-le-Brûlé.
 Sancta Genovefa. *Sainte-Geneviève*, c^m
 de Bezannes.
 Sancta Genovefa de Vitricium. *Sainte-Geneviève*,
 c^m de Vitry-le-Brûlé.
 Sancta Genovepha. *Sainte-Geneviève*,
 c^m de Bezannes.
- Sancta Imoga. *Saint-Imoges*.
 Sancta Libaria. *Sainte-Livière*.
 Sancta Limeria. *Saint-Lumier-la-Populeuse*.
 Sancta Liveria, Sancta Lybaria. *Sainte-Livière*.
 Sancta Manahildis, Sancta Manahuld-
 dis, Sancta Manaïldis, Sancta Maneheldis,
 Sancta Manehildis, Sancta Maneholdis,
 Sancta Maneholdys, Sancta Manehot,
 Sancta Manehout, Sancta Manehuld-
 is, Sancta Manehyldis, Sancta Maneildis,
 Sancta Maneldis, Sancta Maneoldis, Sancta
 Maneolt. *Sainte-Menehould*.
 Sancta Margarita. *Margerite*.
 Sancta Maria ad Pinum, Sancta Maria
 Api. *Sainte-Marie-à-Py*.
 Sancta Maria de Montlemirello. *Montléant*.
 Sancta Maria de Nemore. *Bricot-les-Nonnains*.
 Sancta Maria de Recluso. *Le Reclus*.
 Sancta Maria de Spina. *L'Épine*.
 Sancta Maria Magdalena. *Sainte-Madeleine*.
 Sancta Menehildis, Sancta Menehuld-
 is, Sancta Meneuld-
 is, Sancta Meneuld-
 is, Sancta Meneuld-
 is. *Sainte-Menehould*.
 Sancteliter. *Saint-Hilaire*, c^m du Frêne.
 Sancti Basoli Mons. *Saint-Basilemont*.
 Sancti Basoli nemus. *Montagne-de-Reims*
 (Forêt de la).
 Sancti Caloceris et Parthenius. *Moiremont*.
 Sancti Crispianus et Crispinianus. *Saint-Crépin*.
 Sancti Georgii (Nemus). *Les Couvers*,
 c^m de la Neuville-aux-Bois.
 Sancti Medardi nemus. *Traconne (Forêt de la)*.
 Sancti Petri molendinum. *Le Moulin-de-Saint-Pierre*.
 Sancti Petri Mons. *Saint-Pierre-aux-Monts*.
 Sancti Remigii burgus. *Saint-Remy (Bourg)*.
 Sancti Remigii molendina. *Les Moulins-de-Saint-Remy*.
 Sancti Remigii molendinum. *Le Moulin-de-Saint-Remy*.
 Sancti Remigii vicus. *Saint-Remy (Bourg)*.
 Sancto Juliano (Molendinum de). *Le Moulin-du-Pont*, c^m de Pierry.
 Sanctus Amandus. *Saint-Amand*.
 Sanctus Amandus de Avlois. *Saint-Amand*, c^m d'Ablois-Saint-Martin.
- Sanctus Amandus. *Saint-Amand*.
 Sanctus Aquileius, Sanctus Aquillinus. *Saint-Eulien*.
 Sanctus Audoenus. *Saint-Ouen*.
 Sanctus Augustinus. *Saint-Utin*.
 Sanctus Basolus, Sanctus Bazolus. *Saint-Basle*, c^m de la Cheppe et de Verzy.
 Sanctus Bonitus. *Saint-Bon*.
 Sanctus Bricus, Sanctus Bricius. *Saint-Brice*.
 Sanctus Caranus, Sanctus Caronius, Sanctus Charanus, Sanctus Cherio, Sanctus Cheronus. *Saint-Cheron*.
 Sanctus Clerus. *Saint-Clair*.
 Sanctus Crispinus. *Saint-Crépin*.
 Sanctus Dionisius, Sanctus Dionysius. *Saint-Denis*.
 Sanctus Egidius apud Arceyem, Sanctus Egidius de Aceio, Sanctus Egidius de Aceyo, Sanctus Egidius de Arceyo. *Saint-Gilles*.
 Sanctus Elerius. *Saint-Hilaire*, c^m du Frêne; *Saint-Hilaire-au-Temple*, *Saint-Hilaire-le-Grand*.
 Sanctus Eleutherius. *Saint-Hilaire*, c^m de Châtelraould.
 Sanctus Eullien. *Saint-Eulien*.
 Sanctus Gebrianus. *Saint-Gibrien*.
 Sanctus Genesius. *Saint-Genest*, c^m d'Oyes et de Saint-Remy-en-Bouze-
 mont.
 Sanctus Genesius de Oya. *Saint-Genest*, c^m d'Oyes.
 Sanctus Genestus. *Saint-Genest*, c^m de Saint-Remy-en-Bouze-
 mont.
 Sanctus Germanus. *Saint-Germain*, c^m du Breuil; *Saint-Germain-en-Bouze-
 mont*, *Saint-Germain-la-Ville*.
 Sanctus Germanus Villa. *Saint-Germain-la-Ville*.
 Sanctus Gibrianus. *Saint-Gibrien*.
 Sanctus Godo. *Saint-Gond*.
 Sanctus Gregorius. *Saint-Grégoire*.
 Sanctus Helelius. *Saint-Hilaire-le-Petit*.
 Sanctus Hilarius. *Saint-Hilaire*, c^m du Frêne; *Saint-Hilaire-au-Temple*, *Saint-Hilaire-le-Grand*, *Saint-Hilaire-le-Petit*.
 Sanctus Hilarius le Menissier, Sanctus Hilarius le Menuisier, Sanctus Hilarius Manasserii, Sanctus Hilarius Manasseryus, Sanctus Hilarius Menasseri. *Saint-Hilaire-le-Grand*.
 Sanctus Hilaryus. *Saint-Hilaire*, c^m du Frêne.
 Sanctus Hilerius. *Saint-Hilaire-le-Grand*.

- Sanctus Hilerius juxta Betignivillam. *Saint-Hilaire-le-Petit.*
- Sanctus Hillarius juxta Templum. *Saint-Hilaire-au-Temple.*
- Sanctus Hillarius Parvus. *Saint-Hilaire-le-Petit.*
- Sanctus Hillerius Manasseri. *Saint-Hilaire-le-Grand.*
- Sanctus Hylarius. *Saint-Hilaire, c^m de Châtelraould; Saint-Hilaire-le-Grand, Saint-Hilaire-le-Petit.*
- Sanctus Hylerius. *Saint-Hilaire-le-Petit.*
- Sanctus Hylerius ante Betignivillam, Sanctus Hylerius Parvus. *Saint-Hilaire-le-Petit.*
- Sanctus Harius. *Saint-Hilaire-le-Grand.*
- Sanctus Imogius. *Saint-Imoges.*
- Sanctus Jacobus de Vitriaco. *Saint-Jacques, c^m de Vitry-le-Brûlé.*
- Sanctus Johannes. *Saint-Jean-sur-Moivre, Saint-Jean-sur-Tourbe.*
- Sanctus Johannes ad Moeviam. *Saint-Jean-sur-Moivre.*
- Sanctus Johannes ad Turbam. *Saint-Jean-sur-Tourbe.*
- Sanctus Johannes ante Possessam. *Saint-Jean-devant-Possesse.*
- Sanctus Johannes de Summa Turba, Sanctus Johannes de Turbain. *Saint-Jean-sur-Tourbe.*
- Sanctus Johannes de Ulmeto. *Ulmois.*
- Sanctus Johannes in pago Stadunensi. *Saint-Jean-devant-Possesse.*
- Sanctus Johannes suer Moivre, Sanctus Johannes super Moivam, Sanctus Johannes super Moriam, Sanctus Johannes super Mouviam, Sanctus Johannes super Mœviam. *Saint-Jean-sur-Moivre.*
- Sanctus Johannes super Turbam. *Saint-Jean-sur-Tourbe.*
- Sanctus Johannes supra Meviam. *Saint-Jean-sur-Moivre.*
- Sanctus Johannes supra Turbam, Sanctus Johannes Tourbe. *Saint-Jean-sur-Tourbe.*
- Sanctus Julianus. *Saint-Julien, Saint-Julien-de-Courtaisols.*
- Sanctus Julianus de Cortisol, Sanctus Julianus de Cortisor, Sanctus Julianus de Courtisore. *Saint-Julien-de-Courtaisols.*
- Sanctus Justus, Sanctus Justus in Angula. *Saint-Just.*
- Sanctus Karaunis, Sanctus Karaunus, Sanctus Karouis, Sanctus Karonus. *Saint-Cheron.*
- Sanctus Laurentius. *Saint-Laurent.*
- Sanctus Lazarus. *Saint-Lazare, c^m de Vitry-le-Brûlé.*
- Sanctus Leodemirus. *Saint-Lumier-en-Champagne.*
- Sanctus Leodomirus, Sanctus Leomarus. *Saint-Lumier-la-Populeuse.*
- Sanctus Leomarus in Campania. *Saint-Lumier-en-Champagne.*
- Sanctus Leonardus, Sanctus Leonardus extra Remis, Sanctus Leonardus prope Remis. *Saint-Léonard.*
- Sanctus Letus. *Saint-Lié.*
- Sanctus Leodomarus juxta Belesmam. *Saint-Lumier-la-Populeuse.*
- Sanctus Leudomerus. *Saint-Lumier-en-Champagne, Saint-Lumier-la-Populeuse.*
- Sanctus Leodomirus. *Saint-Lumier-en-Champagne, Saint-Lumier-la-Populeuse.*
- Sanctus Limarus. *Saint-Lumier-la-Populeuse.*
- Sanctus Limerius. *Saint-Lumier-en-Champagne.*
- Sanctus Ludomirus. *Saint-Lumier-en-Champagne.*
- Sanctus Lupentius. *Saint-Louvent.*
- Sanctus Lupus, Sanctus Lupus subtus Breca. *Saint-Loup.*
- Sanctus Lyemerus in Campania. *Saint-Lumier-en-Champagne.*
- Sanctus Mamius, Sanctus Mammus, Sanctus Mammus. *Saint-Masmes.*
- Sanctus Mancius Cathalaunensis, Sanctus Mangius Cathalaunensis. *Saint-Memmie.*
- Sanctus Marchus in Alva. *Saint-Mard-sur-Auwe.*
- Sanctus Martinus. *Saint-Martin, c^m de Sermiers; Saint-Martin-aux-Champs, Saint-Martin-sur-le-Pré.*
- Sanctus Martinus à Vineel. *Saint-Martin-sur-le-Pré.*
- Sanctus Martinus ad Campos. *Saint-Martin-aux-Champs.*
- Sanctus Martinus ad Suppiam. *Saint-Martin-l'Heureux.*
- Sanctus Martinus ad Vinnellum, Sanctus Martinus apud Vinettam. *Saint-Martin-sur-le-Pré.*
- Sanctus Martinus de Avleis, Sanctus Martinus de Avlis, Sanctus Martinus de Avlois. *Ablois-Saint-Martin.*
- Sanctus Martinus de Juvigneyo. *Saint-Martin, à Juvigny.*
- Sanctus Martinus de Monte Mirelli. *Saint-Martin, c^m de Montmirail.*
- Sanctus Martinus de Veneel, Sanctus Martinus de Vienel, Sanctus Martinus de Visneel. *Saint-Martin-sur-le-Pré.*
- Sanctus Martinus Gibbosus. *Saint-Martin-le-Bossu.*
- Sanctus Martinus in latere Sancti Memmii. *Saint-Martin, à Saint-Memmie.*
- Sanctus Martinus juxta Cathalaunum. *Saint-Martin-sur-le-Pré.*
- Sanctus Martinus juxta Juveniacum. *Saint-Martin, à Juvigny.*
- Sanctus Martinus juxta pratium. *Saint-Martin-sur-le-Pré.*
- Sanctus Martinus juxta Vinellum. *Saint-Martin-sur-le-Pré.*
- Sanctus Martinus le Haireux, Sanctus Martinus le Heureux, Sanctus Martinus le Hureux, Sanctus Martinus le Hurex, Sanctus Martinus le Huros. *Saint-Martin-l'Heureux.*
- Sanctus Martinus Pauperis. *Saint-Martin-le-Pauvre.*
- Sanctus Martinus super Maternam juxta Songeium. *Saint-Martin-aux-Champs.*
- Sanctus Martinus super Pit. *Saint-Martin-le-Bossu.*
- Sanctus Martinus super Suppiam. *Saint-Martin-l'Heureux.*
- Sanctus Martinus ultra Maternam. *Saint-Martin-aux-Champs.*
- Sanctus Martynus. *Saint-Martin-aux-Champs.*
- Sanctus Mauritius de Turribus supra Maternam. *Saint-Maurice.*
- Sanctus Maximinus. *Saint-Masmes.*
- Sanctus Medardus. *Saint-Mard-lez-Rouffy, Saint-Mard-sur-le-Mont; Saint-Médard, à Pontfaverger.*
- Sanctus Medardus ad Montem, Sanctus Medardus asson le Mont, Sanctus Medardus in Monte. *Saint-Mard-sur-le-Mont.*
- Sanctus Medardus juxta Alvam. *Saint-Mard-sur-Auwe.*
- Sanctus Medardus juxta Pontem Fabricatum. *Saint-Médard, à Pontfaverger.*
- Sanctus Medardus juxta Possessam, Sanctus Medardus prope Possesse. *Saint-Mard-sur-le-Mont.*
- Sanctus Medardus super Alvam. *Saint-Mard-sur-Auwe.*
- Sanctus Medardus super Montem. *Saint-Mard-sur-le-Mont.*
- Sanctus Medardus super ripariam

- Sopie. *Saint-Médard*, à Pontfaverger.
- Sanctus Medardus supra montem. *Saint-Mard-sur-le-Mont*.
- Sanctus Memius, Sanctus Memmius. *Saint-Masmes*.
- Sanctus Memmius, Sanctus Memmius Cathalaunensis. *Saint-Memmie*.
- Sanctus Memmius de Cortesol, Sanctus Memmius de Cortisor. *Saint-Memmie*, à Courtisols.
- Sanctus Memmus. *Saint-Masmes*.
- Sanctus Michael, Sanctus Michael juxta Cathalanum. *Saint-Michel*.
- Sanctus Nichasius. *Saint-Nicaise*.
- Sanctus Nicolaus ad Villouzet, Sanctus Nicolaus de Vileseto, Sanctus Nicolaus de Vilezeto, Sanctus Nicolaus de Villezert. *Saint-Nicolas-de-Villouzet*.
- Sanctus Nicolaus in silva Luviz. *Saint-Nicolas-en-Lieu*.
- Sanctus Nicolaus de Coulvanier. *Saint-Nicolas*, c^m de Saint-Amand.
- Sanctus Nicolaus de Vilozet. *Saint-Nicolas-de-Vilouzet*.
- Sanctus Nicolaus in silva Lurz. *Saint-Nicolas-en-Lieu*.
- Sanctus Nicolaus prope Bussiacum Stratum. *Saint-Nicolas*, c^m de Bussy-Létrée.
- Sanctus Obodus, Sanctus Obodus, Sanctus Obovis, Sanctus Orbodus. *Saint-Aubeuf*.
- Sanctus Petrus ad Anseres. *Saint-Pierre-aux-Oies*.
- Sanctus Petrus ad Montes, Sanctus Petrus Cathalaunensis, Sanctus Petrus de Montibus. *Saint-Pierre-aux-Monts*.
- Sanctus Petrus juxta Vilers. *Saint-Pierre-aux-Oies*.
- Sanctus Prajectus, Sanctus Prajectus. *Saint-Priz*.
- Sanctus Puteus. *Sompuis*.
- Sanctus Quintinnus. *Saint-Quentin-le-Verger*.
- Sanctus Quintinus. *Saint-Quentin-les-Marais*, *Saint-Quentin-le-Verger*.
- Sanctus Quintinus juxta Bruvreyum, Sanctus Quintinus juxta Cernoul. *Saint-Quentin-sur-Cooles*.
- Sanctus Quintinus juxta Sanctum Leudomirum, Sanctus Quintinus juxta Vitriacum. *Saint-Quentin-les-Marais*.
- Sanctus Quintinus le Vergier. *Saint-Quentin-le-Verger*.
- Sanctus Remigius. *Saint-Remy*, *Saint-Remy-en-Bouzemont*, *Saint-Remy-sur-Bussy*.
- Sanctus Remigius ad Pinum. *Saint-Remy-à-Py*.
- Sanctus Remigius de Bousemont, Sanctus Remigius in Bouzemont, Sanctus Remigius in Bozemonte. *Saint-Remy-en-Bouzemont*.
- Sanctus Remigius juxta Breca. *Saint-Remy*.
- Sanctus Remigius juxta Buxiacum. *Saint-Remy-sur-Bussy*.
- Sanctus Remigius subtus Breca. *Saint-Remy*.
- Sanctus Remigius super Bussiacum, Sanctus Remigius supra Bussiacum. *Saint-Remy-sur-Bussy*.
- Sanctus Salvator Virtuensis. *Saint-Sauveur*.
- Sanctus Saturninus. *Saint-Saturnin*.
- Sanctus Servatius. *Saint-Servais*.
- Sanctus Silvanus. *Saint-Servais*.
- Sanctus Sindulphus. *Saint-Sindulph*.
- Sanctus Soppetus, Sanctus Soupletus. *Saint-Souplet*.
- Sanctus Stephanus. *Saint-Étienne*, c^m de Saint-Ouen et de Vitry-le-Brûlé; *Saint-Étienne-au-Temple*, *Saint-Étienne-sur-Suippe*.
- Sanctus Stephanus ad Templum, Sanctus Stephanus juxta Templum. *Saint-Étienne-au-Temple*.
- Sanctus Stephanus super Sopiam. *Saint-Étienne-sur-Suippe*.
- Sanctus Stephanus super Veelam. *Saint-Étienne-au-Temple*.
- Sanctus Stephanus supra Suppam. *Saint-Étienne-sur-Suippe*.
- Sanctus Sulpicius. *Saint-Souplet*, *Saint-Sulpice*.
- Sanctus Suppletus, Sanctus Suppletus, Sanctus Supplicius. *Saint-Souplet*.
- Sanctus Teobaldus. *Saint-Thibaud*, c^m de Vitry-le-Brûlé.
- Sanctus Teodoricus, Sanctus Thedérique, Sanctus Theodoricus, Sanctus Theodoricus juxta Remis, Sanctus Theodoricus prope Remis. *Saint-Thierry*.
- Sanctus Thomas, Sanctus Thomas de Vienna, Sanctus Thomas juxta Viayne, Sanctus Thomas juxta Viennam. *Saint-Thomas*.
- Sanctus Ulerius. *Saint-Hilaire*, c^m du Frêne.
- Sanctus Verain, Sanctus Verannus, Sanctus Veranus, Sanctus Verayn. *Saint-Vrain*.
- Sanctus Ylarius. *Saint-Hilaire-au-Temple*, *Saint-Hilaire-le-Petit*.
- Sanctus Ylerius. *Saint-Hilaire-au-Temple*, *Saint-Hilaire-le-Grand*.
- Sanctus Ylier, Sanctus Yllarius ad Templum. *Saint-Hilaire-au-Temple*.
- Santeler, Santelier, Santelir. *Saint-Hilaire*, c^m du Frêne.
- Santemanehout. *Sainte-Menehould*.
- Santeler. *Saint-Hilaire*, c^m du Frêne.
- Santmaart (Alodium de), Santmahart (Alodium de). *La Lieue*.
- Sant-Mahart. *Saint-Mart-sur-le-Mont*.
- Santmart (Alodium de). *La Lieue*.
- Santtheler. *Saint-Hilaire*, c^m du Frêne.
- Sapicort, Sapicurtis. *Sapicourt*.
- Sapignecourt, Sapignecurt, Sapignecourt, Sapignecurtis. *Sapignicourt*.
- Sapignenles, Sapignelle, Sapigneus, Sapigneux, Sapignex. *Sapigneul*.
- Sapignicort, Sapignicourt, Sapignicuria. *Sapignicourt*.
- Sapignieux, Sapigniox, Sapignolium, Sapignuel, Sapignues. *Sapigneul*.
- Sapignycuria, Sapinei Curtis. *Sapignicourt*.
- Sapignex, Sapinues, Sappigneul. *Sapigneul*.
- Sappignicourt, Sappignicuria. *Sapignicourt*.
- Sarbruge. *Salbruge*.
- Sarcei, Sarceium, Sarceyum, Sarcicum, Sarcy-en-Tardenois. *Sarcy*.
- Sarimerii. *Sermiers*.
- Sarmaise, Sarmaisia, Sarmaise, Sarmasia, Sarmaysia. *Sermaise*.
- Sarmedum, Sarmerii, Sarmiers. *Sermiers*.
- Sarnacum. *Cernay-en-Dormois*, *Cernay-lez-Reims*.
- Sarnacum in Dormesio, Sarnacum in Dormois. *Cernay-en-Dormois*.
- Sarnacum juxta Remis, Sarnacum le Pelé. *Cernay-lez-Reims*.
- Sarnai. *Cernay-en-Dormois*, *Cernay-lez-Reims*.
- Sarnai-en-Dormois. *Cernay-en-Dormois*.
- Sarnaium, Sarnay. *Cernay-en-Dormois*, *Cernay-lez-Reims*.
- Sarnayum, Sarneium. *Cernay-en-Dormois*.
- Sarney. *Cernay-lez-Reims*.
- Saro, Saro ad Albam. *Saron*.
- Saron. *Saron*, *Sarran*.
- Saron-sur-Aube. *Saron*.
- Sarpeiacurte, Sarpeicurtis, Sarpeicurtis. *Sapicourt*.

- Sarrans. *Sarran*.
 Sarrebruche. *Salbruge*.
 Sarrei, Sarreium, Sarrey, Sarrey-lez-Chaalons, Sarreyum, Sarri. *Sarry*.
 Sarron-sur-Aulbe, Sarum. *Saron*.
 Sary. *Sarry*.
 Sarzi, Sarzi-lez-Maupas, Sarziacum. *Serzy*.
 Sassy, Satiacum. *Sacy*.
 Satureiacum. *Sarry*.
 Saucy. *Saussais*.
 Saucière (La). *La Soucière*.
 Saucieux. *Saulcreux*.
 Saucy. *Le Saussay*.
 Sauderon. *Soudron*.
 Saudoe, Saudoia, Saudois, Saudoue, Saudoya, Saudoye. *Saudoy*.
 Sauley (Le). *Le Saussay*.
 Saulvaiges. *Sauvage*.
 Saulx (La). *La Saulx*, rivière; *La Soude*.
 Saumiers. *Sermiers*.
 Saumieuvre. *Sommeyere*.
 Sauneu (Le). *Le Saunu*.
 Sausa (Le). *Le Saussat*.
 Sausay, Sausoy. *Saussais*.
 Saussay (Le). *Le Saussat*.
 Saussoy. *Saussay*.
 Saut. *La Soude*.
 Sauvages, Sauvage. *Sauvage*.
 Sauvigny. *Savigny*, c^m de Dormans.
 Saux (La); Saux, fluvius. *La Saulx*.
 Savarin Beau-Rains (Fief de), Savarin-Royaubranier (Fief de), Savary de Beau-Reims (Fief de), Savary de Beau-Reing (Fief de). *Savary-de-Beaurain (Fief de)*.
 Savegniacum, Saveigniacum, Save-neyum, Savigné, Savigneium, Savigni, Savigniacum, Savigny super Ardre, Saviniacum. *Savigny-sur-Ardre*.
 Scala. *Léchelle*.
 Scelez. *Selles*.
 Scelle (La). *La Cella-sous-Chantemerle*.
 Scelles. *Selles*.
 Seillières. *Sillery*.
 Seux. *Seu*.
 Seivreium. *Sivry-sur-Ante*.
 Selavolla. *Esclavolles*.
 Scoblei Mons. *Écollemont*.
 Scoilum. *Écueil*.
 Scrū, Scrūt, Scrutum, Scrux. *Script*.
 Seuel. *Écueil*.
 Seureiacum. *Écury-le-Petit*.
 Seury-sur-Cooles. *Écury-sur-Cooles*.
 Σηχοσας, Secosannus. *La Seine*.
 Secourt. *Adécourt*.
 Secreu, Secrou, Secru, Secruyes, Secrutum, Secrux. *Script*.
 Sedaine, Sedane, Sedanes-en-Brye, Sedanne. *Sézanne*.
 Seec Villa. *Secqueville*.
 Segona. *La Seine*.
 Segy-lez-Buisseulx. *Chézy*.
 Seilæ, Seiles. *Selles*.
 Seilleri. *Sillery*.
 Seilles. *Selles*.
 Seilli. *Soilly*.
 Seincherun. *Saint-Cheron*.
 Saint-Élier. *Saint-Hilaire-le-Grand, Saint-Hilaire-le-Petit*.
 Saint-Hillier. *Saint-Hilaire-le-Grand*.
 Saint-Isaire. *Saint-Hilaire-le-Petit*.
 Saint-Jaque de Viteré. *Saint-Jacques*, c^m de Vitry-le-Brûlé.
 Saint-Remi. *Saint-Remy-sur-Bussy*.
 Sainte-Manehout. *Sainte-Menehould*.
 Seintelier. *Saint-Hilaire-le-Grand, Saint-Hilaire-le-Petit*.
 Seisaulx. *Sept-Saulx*.
 Sel soubz Chantemerle (La). *La Cello-sous-Chantemerle*.
 Selæ. *Selles*.
 Seleri, Seleriacum. *Sillery*.
 Seles, Sellæ. *Selles*.
 Selle-soubz-Chantemerle (La). *La Cello-sous-Chantemerle*.
 Selleri. *Sillery*.
 Selvon. *Servon*.
 Semeroicourt. *Sommerecourt*.
 Semoingne, Semoinne, Semongne. *La Semoigne*.
 Sempsois. *Somsois*.
 Senongne. *La Semoigne*.
 Sent Lumerius. *Saint-Lumier-en-Champagne*.
 Sepilly. *Espilly*.
 Sepsaus. *Sept-Saulx*.
 Septem Molendina. *Les Sept-Moulins*.
 Septem Salices, Septem Sallices, Sept-Saulx, Sept-Saux, Sept-Seaulx, Sept-Solz. *Sept-Saulx*.
 Sequana. *La Seine*.
 Serchamp, Serchamps. *Sarrechamps*.
 Serey (Le gagnage). *Le Gagnage-Serey*.
 Sermaise-sur-Saulx, Sermasia, Sermaizes. *Sermaize*.
 Sermier, Sermier-en-la-Montagne, Sermieres, Sermiers-en-la-Montagne. *Sermiers*.
 Sermoise. *Sermaize*.
 Sernacum, Sernais-les-Reims. *Cernay-les-Reims*.
 Sernaïum. *Cernay-en-Dormois*.
 Sernay, Sernay-devant-Reims. *Cernay-les-Reims*.
 Sernay-en-Dormois. *Cernay-en-Dormois*.
 Sernay-le-Pelé lez Reims. *Cernay-les-Reims*.
 Sernom. *Cernon*.
 Sero. *Saron*.
 Serré, Serreium, Serris, Serry-lez-Chaalons. *Sarry*.
 Serseuil. *Cerseuil*.
 Servonnum. *Servon*.
 Sesania, Sesanne, Sesanne-en-Brie, Sesannia. *Sézanne*.
 Set-Molin, Set-Molin (Le). *Les Sept-Moulins*.
 Setsaus, Setsaux. *Sept-Saulx*.
 Seu, Seu (Le). *Seu*.
 Seullières. *Soulières*.
 Seullions (Les). *Les Seullions*.
 Seurgeville. *Freginville*.
 Seurmenci. *Le Surmelin*.
 Seurteur. *Seurcourt*.
 Seuz. *Seu*.
 Severi, Sovri. *Sivry-sur-Ante*.
 Seyles. *Selles*.
 Sezana, Sezane, Sezania, Sezanna, Sezanne-en-Brie, Sezannia, Sezannya, Sezeinnia, Sezenne, Sezennia, Sezenna. *Sézanne*.
 Sieulain. *Soullains (Bois)*.
 Signetum. *Sogny-en-l'Angle*.
 Signi. *igny*.
 Sigona. *La Seine*.
 Silereium, Sileri. *Sillery*.
 Siliacum. *Soilly*.
 Sillereium, Sillereyūm, Sillieri, Sillieriacum, Sillerie, Sillery en la rivière de Marne, Sillery vers Reims. *Sillery*.
 Sillery-le-Petit. *Sillery (Le Petit)*.
 Sillieri, Silliriacum. *Sillery*.
 Sincheron. *Saint-Cheron*.
 Singeois. *Saintgeois*.
 Sinteriacum, Sintreiacum. *Chaintrix*.
 Sivereium, Sivery, Sivrè, Sivrei, Sivreium, Sivrey, Sivreyūm, Sivrez, Sivri, Sivry-lès-Ante. *Sivry-sur-Ante*.
 Smogne. *La Semoigne*.
 Soain, Soan, Soay, Soayn. *Souain*.
 Soc. *Seu*.
 Sociacum. *Soizy-aux-Bois*.
 Sodderon, Soderon. *Soudron*.
 Sodeyūm. *Soudé-Sainte-Croix*.
 Sodoieium. *Soilly*.
 Soegni. *Soigny*.

- Soein. *Souain*.
 Soelle. *Souelle*.
 Soeyn. *Soian*. *Souain*.
 Soignei. *Sogny-en-l'Angle*.
 Soigneium. *Sogny - aux - Moulins*,
Sogny-en-l'Angle.
 Soignetum. *Sogny-en l'Angle*.
 Soigni. *Sogny-aux-Moulins*, *Sogny-en-*
l'Angle, *Soigny*.
 Soigni-en-l'Angle. *Sogny-en-l'Angle*.
 Soigneium. *Sogny-aux-Moulins*.
 Soigniacum. *Sogny-aux-Moulins*, *Soi-*
gny.
 Soignys. *Soigny*.
 Soileria, Soillera. *Soulières*.
 Soilli, Soillacum. *Soilly*.
 Soillieres. *Soulières*.
 Soily. *Soilly*.
 Soin, Soing. *Souain*.
 Soingneyum in Angulo. *Sogny - en-*
l'Angle.
 Soingniacum, Soingny-aux-Moulins.
Sogny-aux-Moulins.
 Soingny-en-l'Angle. *Sogny-en-l'Angle*.
 Soipe. *Suippes*.
 Soiseium. *Suisy-le-Franc*.
 Soiseium, Soisi, Soisiacum in Bosco.
Soizy-aux-Bois.
 Soisiacum juxta Baldimentum. *Soyer*.
 Soisi, Soisiacum. *Soizy-aux-Bois*.
 Soissy. *Soyer*.
 Soissy-aux-Bois. *Soizy-aux-Bois*.
 Soisy. *Soizy-aux-Bois*, *Soyer*.
 Soisy-au-Bois, Soisy-aux-Bois, Soisy-
 ou-Bois. Soisyacum in Bosco. *Soizy-*
aux-Bois.
 Soisyacum juxta Baldimentum. *Soyer*.
 Soizy-au-Bois. *Soizy-aux-Bois*.
 Solacière (La). *La Solanère*.
 Solanges, Solangia, Solangia. *Sou-*
langes.
 Soldeium. *Soudé-Sainte-Croix*.
 Soldereium, Solderon, Solderulum.
Soudron.
 Soldeum Minor. *Soudé-Notre-Dame*.
 Solengæ, Solenges, Solengia. *Soulanges*.
 Soleria. *Soulières*.
 Soliacum. *Soilly*.
 Solieres. *Soulières*.
 Solinges. *Soulanges*.
 Sollaria. *Soulières*.
 Sollei. *Soilly*.
 Sollenges. *Soulanges*.
 Solli, Solliacum. *Soilly*.
 Soloinges. *Soulanges*.
 Somanges. *Saint-Remy*.
 Sombtourbe. *Sommetourbe*.
 Somepi, Somepin, Somepy. *Somme-*
recourt.
 Somerecourt, Somereicourt. *Somme-*
recourt.
 Somesaut, Somesolt, Somesot, Some-
 sout. *Sommesous*.
 Sometorbe, Sometourbe, Some-Turbe.
Sommetourbe.
 Some-Veele, Somevelle, Someviele.
Sommeveale.
 Some-Yevre, Somievre. *Somme-*
yèvre.
 Somillière. *Soulières*.
 Sommasopia. *Sommesuippe*.
 Sommauges. *Saint-Remy*.
 Sommavella, Sommavilla. *Somme-*
veale.
 Somme. *La Sommesoude*.
 Sommebyonne. *Sommebionne*.
 Sommecourt. *Sommerecourt*.
 Somme-lèvre, Sommeièvre. *Somme-*
yèvre.
 Sommepe, Sommepin. *Somme-*
pepy.
 Sommepeuis, Sommepeuy. *Somp-*
puis.
 Sommerin. *Le Surmetin*.
 Somme-Remy-sur-Bussy. *Saint-Remy-*
sur-Bussy.
 Sommeroncourt. *Sommerecourt*.
 Sommesaut. *Sommesous*.
 Sommesois. *Somsois*.
 Sommesol, Sommesolt, Sommesolz,
 Sommesou, Sommesoubz, Somme-
 sous, Sommesout, Sommesoux,
 Sommesouz, Sounmessout. *Somme-*
sous.
 Sommesuppe. *Sommesuippe*.
 Somme-sur-Tourbe. *Sommatourbe*.
 Sommevel, Sommevele, Sommevelle,
 Sommevilla, Sommeville. *Somme-*
veale.
 Sommevre. *Somme-*
yèvre.
 Sommezot. *Sommesous*.
 Sommievre, Sommievre, Sommievre-
 en-Champagne, Sommievres, Som-
 movre, Sommuevre. *Somme-*
yèvre.
 Sommus Saltus. *Sommesous*.
 Sommyevre. *Somme-*
yèvre.
 Somppuy. *Somp-*
puis.
 Sompseium, Sompsois, Sompsoix,
 Sompsoyes en Champagne, Somp-
 soys. *Somsois*.
 Sompui, Sompuits, Sompuy. *Somp-*
puis.
 Sompy. *Somme-*
pepy.
 Somremy sur Bussy-le-Motte. *Saint-*
Remy-sur-Bussy.
 Somsois, Somsoyes, Somsoys. *Som-*
sois.
 Sontourbe. *Sommetourbe*.
 Somyèvre. *Somme-*
yèvre.
 Songeium, Songey, Songeyum, Songi.
Songy.
 Songney. *Sogny-aux-Moulins*.
 Songney-en-l'Angle. *Sogny-en-l'Angle*.
 Songneyum. *Sogny-aux-Moulins*.
 Songny. *Sogny-aux-Moulins*, *Sogny-en-*
l'Angle, *Soigny*.
 Songny-au-Moulinet, Songny-aux-Mo-
 lins. *Sogny-aux-Moulins*.
 Songny-en-l'Angle. *Sogny-en-l'Angle*.
 Sonmepin, Sonme-Py. *Somme-*
pepy.
 Sonmesolt, Sonmesout, Sonmesolt.
Sommesous.
 Sonmetourbe. *Sommetourbe*.
 Sonmeyevre, Sonmyevre. *Somme-*
yèvre.
 Sonniat (Le). *Le Sougniat*.
 Sonpuis. *Somp-*
puis.
 Sonpy. *Somme-*
pepy.
 Sonseis, Sonseium, Sonsois, Sonsoiz,
 Sonsois. *Somsois*.
 Soogny. *Soigny*.
 Sope. *Suippes*.
 Sopia, Soppia. *La Suippe*, *Suippes*.
 Sordon. *Le Sourdon*.
 Sortom (Le), Sorton (Le), Sortons.
Le Sorton.
 Soseium. *Soisy-aux-Bois*.
 Souain-soubz-Suippes, Souang, Soua-
 num. *Souain*.
 Soucière (La). *La Saucière*.
 Soudan. *Souain*.
 Soudé-le-Grand. *Soudé-Sainte-Croix*.
 Soudé-le-Petit. *Soudé-Notre-Dame*.
 Soudei. *Soudé-Sainte-Croix*.
 Souderon. *Soudron*, *Le Soudron*.
 Souderonnum, Souderulum, Soude-
 rum. *Soudron*.
 Soudey - Sainte - Croix, Soudeyum.
Soudé-Sainte-Croix.
 Soudon-le-Grand. *Soudé-Sainte-Croix*.
 Soudon-le-Petit. *Soudé-Notre-Dame*.
 Souet. *Seu*.
 Sougnat (Le). *Le Sougniat*.
 Sougnis. *Soigny*.
 Sougny. *Sogny-aux-Moulins*.
 Sougny-en-l'Angle. *Sogny-en-l'Angle*.
 Sougny-près-de-Mairey. *Sogny - aux-*
Moulins.
 Souhelle. *Souelle*.
 Sougneium. *Sogny-en-l'Angle*.
 Soullieria, Soullières, Soulliers. *Sou-*
lières.
 Souin, Souing. *Souain*.
 Soulange, Soulangia. *Soulanges*.
 Soudé-Nostre-Dame. *Soudé-Notre-*
Dame.
 Soudé-Sainte-Croix. *Soudé-Sainte-*
Croix.
 Souderon. *Soudron*.
 Soudey - Nostre - Dame. *Soudé-Notre-*
Dame.
 Soudey - Sainte - Croix, Soudeyum.
Soudé-Sainte-Croix.

- Souldron, Souldronum. *Soudron*.
 Soulenge, Soulanges, Soulangie. *Soulanges*.
 Souliers. *Soulières*.
 Soullanges, Soullanges. *Soulanges*.
 Soullerie, Soullerie, Soulliers. *Soulières*.
 Souilly. *Soilly*.
 Soult. *Seu*.
 Soumepi, Soumepy. *Sommepey*.
 Soumesout, Soumessons. *Sommesous*.
 Soume-Suipe. *Sommesuipe*.
 Soume Vella. *Sommevesle*.
 Soume-Yèvre, Soumèvre. *Sommevevre*.
 Soumma Vella. *Sommevesle*.
 Souniat (Le). *Le Sougniat*.
 Sourcy. *Sorecy*.
 Sourdet, Sourdet (Le), Sourdis (Les). *Les Sourdets*.
 Sourdon. *Le Sourdon*.
 Sourielle. *Souriette*.
 Sourmelain, Sourmelan, Sourmelans, Sourmelin, Sourmerain. *Le Sourmelin*.
 Sous. *La Saulx*, rivière.
 Sous-Ain. *Souain*.
 Sousiacum in Bosco. *Soizy-aux-Bois*.
 Soussière (La). *La Saucière*.
 Sout. *La Soude*.
 Souvaing, Souyn-sur-Suipe. *Souain*.
 Souynat. *Le Sougniat*.
 Souyppé. *Suippes*.
 Souz et Somo (La rivière de). *La Sommesoude*.
 Sowainz. *Souain*.
 Soyacum prope Baldimentum. *Soyer*.
 Soygné. *Songy*.
 Soygni. *Soigny*.
 Soygnny. *Sogny-aux-Moulins*.
 Soyn. *Souain*.
 Soysiacum, Sozy-au-Bois. *Soizy-aux-Bois*.
 Spancia. *Épense*.
 Spancia Vallis, Spancievallis, Spancival. *Épensival*.
 Spansia, Spantia. *Épense*.
 Spantia Vallis, Spantievallis. *Épensival*.
 Sparnaci foresta. *Épernay (Forêt d')*.
 Sparnacus, Sparnai, Sparnaum, Sparnascum, Sparneacum, Sparniacum, Sparnacum, Sparnicensis (adjectif). *Épernay*.
 Spida. *Époye*.
 Spilliacum, Spilly. *Espilly*.
 Spina. *L'Épine*.
 Spissæ de Lachi. *Les Épées*.
 Spoia, Spoya. *Époye*.
 Stadencis, Stadiensis, Stadinensis, Stadinisus, Stadonensis, Stadunensis, Staniensis pagus. *L'Atenois*.
 Stat. *Thaas*.
 Sternay. *Esternay*.
 Sterpeium, Stirpeium, Stirpeum, Stirpeyum. *Étrepy*.
 Stogæ, Stogium. *Étofes*.
 Stropeium, Strepi. *Étrepy*.
 Stricheium. *Étrechy*.
 Strata. *L'Étrée*.
 Stripieum, Styrpeium. *Étrepy*.
 Sugnet, Sugnetum, Sugneyum. *Sogny-en-l'Angle*.
 Sugni, Sugniacum. *Sogny-aux-Moulins*.
 Sugniacum. *Sogny-en-l'Angle*.
 Suigneium. *Sogny-aux-Moulins*.
 Suigneium, Suigneium in Angulo. *Sogny-en-l'Angle*.
 Suigneium juxta Maireyum. *Sogny-aux-Moulins*.
 Suigneyum in Angulo. *Sogny-en-l'Angle*.
 Suigniicum, Suigny de lez Bourse en Champagne. *Sogny-aux-Moulins*.
 Suigny-en-l'Angle, Suignyacum in Angulo. *Sogny-en-l'Angle*.
 Saillères. *Soulières*.
 Suilliacum. *Soilly*.
 Suinsuppe. *Sommesuipe*.
 Sain-Tourbe. *Sommetourbe*.
 Suipe. *La Suipe, Suippes*.
 Suipe, Suipe-la-Longue. *Suippes*.
 Suippia. *La Suipe*.
 Suisi-le-Franc, Saizy-le-Franc. *Suisy-le-Franc*.
 Sulain (Bos de). *Soulains (Bois)*.
 Suleiros, Sulères. *Soulières*.
 Sullain (Bois de). *Soulains (Bois)*.
 Sullerie. *Soulières*.
 Sumalva. *Auve*.
 Sumbiona, Sumbione, Sumbionne. *Sommebionne*.
 Sumesot, Sumesout. *Sommesous*.
 Sumevra, Sumevre, Sumievre. *Sommevevre*.
 Summa Alva. *Auve. Cf. Haute-Auve*.
 Summaevra, Summa Evra. *Sommevevre*.
 Summantre. *Sommante*.
 Summapera. *Sommevevre*.
 Summa Pignus, Summa Pinus, Summa Pynus. *Sommepey*.
 Summa Saltus. *Sommesous*.
 Summasibi. *Somais*.
 Summa Sopia, Summa Soppia, Summa Suipe, Summa Suppia. *Somme-suipe*.
 Summa Turba, Summa Turba (Ad). *Sommetourbe*.
 Summavella, Summa Vidula. *Sommevesle*.
 Sumnavilla. *Sommeville*.
 Summa Vitula. *Sommevesle*.
 Summebra. *Sommevevre*.
 Summepi, Summepin. *Sommepey*.
 Summepui. *Sompuis*.
 Summesaudum, Summesaut, Summesolt, Summesout. *Sommesous*.
 Summe-Turbe. *Sommetourbe*.
 Summevella, Summevelle. *Sommevesle*.
 Summevra, Summevre, Summevria, Summevevre, Summevrie. *Sommevevre*.
 Summi Patei. *Sompuis*.
 Summopi. *Sommepey*.
 Summos Pateos (Ad). *Sompuis*.
 Summeurre, Summeuvre. *Sommevevre*.
 Summum Naudi. *Sommaud*.
 Summus Petrus, Summus Pateus. *Sompuis*.
 Summus Salderus. *Sommesous*.
 Summavre. *Sommevevre*.
 Sumpsesium, Sumpseyum. *Somsois*.
 Sumpui, Sumpuis. *Sompuis*.
 Sunsois. *Somsois*.
 Sumsuppe. *Sommesuipe*.
 Sumtourbe. *Sommetourbe*.
 Sungnis. *Sogny-aux-Moulins*.
 Sunseium, Sunsoys. *Somsois*.
 Supa. *Suippes*.
 Supe. *La Suipe, Suippes*.
 Superbe (La). *Les Auges*.
 Supia. *La Suipe*.
 Sappa, Suppe, Suppeia. *Suippes*.
 Suppia. *La Suipe, Suippes*.
 Surneium. *Cernay-en-Dormois*.
 Susy-au-Bois. *Soizy-aux-Bois*.
 Suype, Suyppe. *Suippes*.
 Suyppia. *La Suipe*.
 Suz. *Seu*.
 Suzennia. *Sézanne*.
 Suzi. *Suisy-le-Franc*.
 Syllereium, Syllery. *Sillery*.
 Syverei, Syvereium, Syverey, Syvrez, Syvreium, Syvri, Syvry. *Sivry-sur-Ante*.
 Taatz. *Thaas*.
 Tafna (La). *La Sauronnerie*.
 Tahir, Tahura. *Tahure*.
 Taicé. *Taissy*.

| | | |
|--|--|---|
| Taincauda, Taincol. <i>Tingueux.</i> | Tertenoy. <i>Le Tardenois.</i> | Thourizet. <i>Tourizet.</i> |
| Taincor, Taincourt. <i>Tincourt.</i> | Tessi, Tessiacum, Tessy, Thaisseium, Thaissey, Thassiacum. <i>Taissy.</i> | Thour-la-Regnarde (La). <i>La Tour-la-Renarde.</i> |
| Taincqueux, Tainken, Tainkeuc, Tainqueue, Tainquent, Tainqueux, Tainquex. <i>Tingueux.</i> | Thaureanderie. <i>La Thaureauderie. Cf. La Truauderie.</i> | Thourry, Thoury. <i>Le Moulin-de-Thourry.</i> |
| Taiseium, Taisi, Taisseium, Taissi, Taissi juxta Remis, Taissiacus, Taissy emprez Reims, Taisy. <i>Taissy.</i> | Thas. <i>Thaas.</i> | Thoursurmarne. <i>Tours-sur-Marne.</i> |
| Talet. <i>Talot.</i> | Theardi Mons. <i>Thiermont.</i> | Thoussains-en-l'Isle. <i>Toussaint-en-l'Isle.</i> |
| Talii. <i>Le Talus.</i> | Thebeia, Thebeium. <i>Thibie.</i> | Thout (Le). <i>Le Thout.</i> |
| Tallot. <i>Talot.</i> | Thebement, Theobaldi Mons. <i>Thieblemont.</i> | Thuileries de Moncquebault (Les). <i>La Tuilerie, c^{re} de Mutry. Cf. Mocquebault.</i> |
| Tallu, Tallus, Talus, Talus super Morain, Taluz, Taly. <i>Le Talus.</i> | Theric. <i>Thibie.</i> | Thuillerie (La). <i>La Tuilerie, c^{re} de Soisy-aux-Bois et de Vindey.</i> |
| Tancauda. <i>Tingueux.</i> | Thetbiacum. <i>Thibie.</i> | Thuilleries (Les). <i>Les Tuilleries, c^{re} de Châtillon-sur-Morin.</i> |
| Tancornum. <i>Tincourt.</i> | Thibault-le-Chasteau (Fief). <i>Thibault-le-Chance (Fief).</i> | Thuillerye (La). <i>La Tuilerie, c^{re} de Champaubert.</i> |
| Tancquex, Tanqueue. <i>Tingueux.</i> | Thibeium. <i>Thibie.</i> | Thuisi, Thuissy, Thuizy. <i>Thuisy.</i> |
| Tanscourt. <i>Tincourt.</i> | Thibemont. <i>Thieblemont.</i> | Thulon. <i>Toulon.</i> |
| Tardanensis pagus, Tardenetum, Tardenoy. <i>Le Tardenois.</i> | Thibiacam. <i>Thibie.</i> | Thusy, Thuyseium, Thaysy, Thuzy. <i>Thuisy.</i> |
| Tardi Mons. <i>Thiermont.</i> | Thiblemont. <i>Thieblemont.</i> | Thy. <i>Thil.</i> |
| Tardinensis pagus, Tardinisus, Tardonensis, Tardunensis, Tardunum. <i>Le Tardenois.</i> | Thiby, Thibye. <i>Thibie.</i> | Tibeium, Tibiacum. <i>Thibie.</i> |
| Tarette. <i>Le Moulin-de-Tarotte.</i> | Thiebault du Fresne (Fief). <i>Thibault-du-Fresne (Fief).</i> | Tibimons. <i>Thieblemont.</i> |
| Tarnault (Rivière de). <i>Ternau.</i> | Thiebault le Chance, Thiebault le Change (Fief). <i>Thibault-le-Chance (Fief).</i> | Tiby, Tiby-les-Chalons. <i>Thibie.</i> |
| Tartenois. <i>Le Tardenois.</i> | Thiebemont. <i>Thieblemont.</i> | Tiehecourt. <i>Tigecourt.</i> |
| Tasciacum, Tasiacus, Tassecius, Tasciacum, Tasseium, Tassieium. <i>Taissy.</i> | Thiebie, Thieby, Thiebye. <i>Thibie.</i> | Tiebement. <i>Thieblemont.</i> |
| Tast, Tasta. <i>Thaas.</i> | Thieblement, Thiebmons. <i>Thieblemont.</i> | Tiegecourt. <i>Tigecourt.</i> |
| Taugny. <i>Togny-aux-Bœufs.</i> | Thiegicourt. <i>Tigecourt.</i> | Tiermont. <i>Thiermont.</i> |
| Tauxeria, Tauxier, Tauxiere, Tauxieres, Tauxierres, Tauxiers, Tauxires, Tauxeria, Taxeria, Taxières. <i>Tauxières.</i> | Thieremont. <i>Thiermont.</i> | Tigecourt. <i>Tigecourt.</i> |
| Taxeium. <i>Taissy.</i> | Thiellerie (La). <i>Vieille-Tuilerie, c^{re} de Possesse.</i> | Tigloy. <i>Thillois.</i> |
| Tayot (Moulin de). <i>Moulin-Tayot.</i> | Thiellerie-Maulevant (La). <i>La Tuilerie-Maulevant.</i> | Til, Til apud Sanctam Theodoricum, Tilia, Tilium. <i>Thil.</i> |
| Tayssy. <i>Taissy.</i> | Thigicort, Thigicourt. <i>Tigecourt.</i> | Tilloy de lès Sommevère. <i>Tilloy, c^{re} de Sommevère.</i> |
| Tebeium. <i>Thibie.</i> | Thilley, Thillois. <i>Thillois.</i> | Tilleium juxta Remis, Tilletum, Tilleyum. <i>Thillois.</i> |
| Tebememunt, Tebement, Tebemunt. <i>Thieblemont.</i> | Thilloys. <i>Tilloy, c^{re} de Tilloy-et-Bellay.</i> | Tillia. <i>Thil.</i> |
| Teci. <i>Taissy.</i> | Thiloy. <i>Thillois.</i> | Tilliat (Le). <i>Le Tillat.</i> |
| Tegicort, Tegicourt. <i>Tigecourt.</i> | Thilz. <i>Thil.</i> | Tillio, Tillium. <i>Thil.</i> |
| Teincor. <i>Tincourt.</i> | This. <i>Athis.</i> | Tilloi, Tillois, Tilloy. <i>Tilloy, c^{re} de Tilloy-et-Bellay.</i> |
| Teisi, Teissi. <i>Taissy.</i> | Thogny, Thoigny. <i>Togny-aux-Bœufs.</i> | Tilloy (Les). <i>Tilloy, c^{re} de Sommevère.</i> |
| Temple-lez-le-Gault (Le). <i>Le Temple, c^{re} du Gault.</i> | Tholom. <i>Toulon.</i> | Tiloi. <i>Thillois.</i> |
| Temple-lez-Nerlieu (Le). <i>Le Temple, c^{re} de Noirlieu.</i> | Thomassès (Les), Thomasset. <i>Les Thomassets.</i> | Tincoe. <i>Tingueux.</i> |
| Temple-sur-Vesle. <i>Saint-Étienne-aux-Temple.</i> | Thongny, Thongny-aux-Bœufs, Thongny-sur-Blaise. <i>Togny-aux-Bœufs.</i> | Tinoc. <i>Le Moulin-de-Tinoc.</i> |
| Tencauda, Tendecauda, Tendens Caudam. <i>Tingueux.</i> | Thomange. <i>Touange.</i> | Tinqueux. <i>Tingueux.</i> |
| Tercon. <i>Trécon.</i> | Thonnacum, Thosni. <i>Togny-aux-Bœufs.</i> | Tiriniachus, Tiriniacum. <i>Trigny.</i> |
| Terdonensis pagus. <i>Le Tardenois.</i> | Thou, Thou (Le), Thou-en-Brie. <i>Le Thout.</i> | Toegni, Tohagny, Toigni, Toigneium. <i>Togny-aux-Bœufs.</i> |
| Ternault, Ternaut (Rivière de). <i>Ternau.</i> | Thou-sur-Marne. <i>Tours-sur-Marne.</i> | Toillus. <i>Le Talus.</i> |
| Terre-Brianges. <i>Fèrebrianges.</i> | Thouange, Thouanges. <i>Touange.</i> | Toingny. <i>Togny-aux-Bœufs.</i> |
| | Thoul (Le). <i>Le Thout.</i> | Toisi. <i>Toisy.</i> |
| | Thoul-sur-Marne. <i>Tours-sur-Marne.</i> | Toissy. <i>Troissy.</i> |
| | Thoulangeon. <i>Toulangeon (Château de), à Bussy-le-Château.</i> | Tollens Viam. <i>Tourvoie, c^{re} de Reims.</i> |
| | Thoullon, Thoulon. <i>Toulon.</i> | Tolo. <i>Toulon.</i> |
| | | Tolvia. <i>Tourvoie, c^{re} de Reims.</i> |

- Tombeau de Théodoric. *La Garenne*.
 Tongnei, Tongnis, Tongny, Tonguy-
 aux-Bœufs, Tonniacum, Tooigny,
 Tooni. *Togny-aux-Bœufs*.
 Tor, Tor (Le). *Tours-sur-Marne*.
 Tor (Le). *Le Thoult*.
 Torchapel de Forges, Torchapel des
 Forges (Fief). *Torchapel (Fief)*.
 Torisel. *Tourizet*.
 Torn. *Tours-sur-Marne* (aux additions).
 Tornachum, Tornacum, Tornaium,
 Tornay. *Tournay*.
 Tornisel, Tornisellum, Tornissel.
Tournizet.
 Torre. *La Tourbe*.
 Tors, Tors-sur-Marne. *Tours-sur-
 Marne*.
 Tortas. *Retortas*.
 Torte-Épée, Tortespée. *Tortépée*.
 Tossicourt, Tossicurtis. *Toussicourt*.
 Tot (Le). *L'Étau*.
 Tou, Tou (Le). *Le Thoult*.
 Tou-sur-Marne. *Tours-sur-Marne*.
 Toucicourt. *Toussicourt*.
 Tougny. *Togny-aux-Bœufs*.
 Toul. *Tours-sur-Marne*.
 Toul, Toul (Le). *Le Thoult*.
 Toulangeon. *Toulangeon (Château de)*.
 Cf. *Bussy-le-Château. Le Toulangeon*,
 à Ognès.
 Toullon. *Toulon*.
 Toulonjon. *Toulangeon (Château de)*.
 Cf. *Bussy-le-Château. Le Toulangeon*,
 à Cloyes.
 Tour-sur-Marne. *Tours-sur-Marne*.
 Tourbement. *Saint-Jean-sur-Tourbe*.
 Tourbillon. *Tourbillon*.
 Tourisel, Touriset, Tourizet, Tourri-
 zel. *Tourizet*.
 Tournai, Tournais. *Tournay*.
 Tournelle (La). *La Grande-Laye*.
 Tournelles (Fief des). *Misy*.
 Tourneloup. *Retourneloup*.
 Tournisel, Tourniset, Tournisetum.
Tournizet.
 Tourraine. *Tourains*.
 Tourrisel, Tourrisel-lès-Betheni. *Tou-
 rizet*.
 Tourry. *Le Moulin-de-Toury*.
 Tours-seur-Marne, Tours-sor-Marne
 (Les), Tours-sur-Maternelle. *Tours-
 sur-Marne*.
 Tour-Théodoric. *La Garenne*.
 Tourrisset. *Tourizet*.
 Tourvoye. *Tourvoie*, cst d'Anthenay.
 Toury. *Le Moulin-de-Toury*.
 Tourz-seur-Marne. *Tours-sur-Marne*.
 Tousicourt. *Toussicourt*.
 Toussaintz-en-l'Isle, Toussains, Tous-
 sains-en-l'Île de Chaalons, Tous-
 saint-en-l'Île, Toussaints-en-l'Isle,
 Toussaints-Dehors, Toussaintz. *Tous-
 saint-en-l'Île*.
 Toussicourt, Toussicurt, Toxicourt.
Toussicourt.
 Tox-Sains en l'Île, Toz-Sains. *Tous-
 saint-en-l'Île*.
 Trailon. *Treslon*.
 Tramereium, Tramereyum, Trameri,
 Trameriscum, Tramerium, Trame-
 ryacum, Trammereium, Trammeri,
 Trammeriacum, Trammerium. *Tram-
 mery*.
 Tranbloi. *Le Tremblay*.
 Tramereium. *Tramery*.
 Traultes, Traute. *Trotte*.
 Trebleu. *Trebelles*.
 Trecon, Treco, Treconnum, Trecont.
Trécon.
 Treffaux, Treffolz, Treffolz, Treffous,
 Treffoux, Treffox, Trefol, Trefolli,
 Trefotum, Trefox. *Trefols*.
 Treillon. *Treslon*.
 Treissy, Treissy-lez-Châtillon. *Troissy*.
 Trelon, Trelon. *Treslon*.
 Tremblay, Tremblay (Les), Trembloy
 (Le). *Le Tremblay*.
 Tremeri, Tremesium. *Tramery*.
 Trepaille, Trepailles, Trepailium,
 Trepailum, Trepal, Trepalliz,
 Trepallis, Trepallum, Trepayl,
 Trepeium, Treppail. *Trepail*.
 Trescon. *Trécon*.
 Tres Fagi, Tresfaux, Tresfaux, Tres-
 fols. *Trefols*.
 Tres Fontes. *Troisfontaines*.
 Tresfort, Tresfous. *Trefols*.
 Trespail, Trespal, Trespas. *Trepail*.
 Tres Putei, Tres Putei. *Trois-Puits*.
 Tresseium, Tressy. *Troissy*.
 Tribertu. Cf. *Trebelles*.
 Trichy. *Étrechy*.
 Trielongum. *Treslon*.
 Trigneium, Trigneyum, Trigni, Tri-
 gniacum, Triniacum, Trinniacum.
Trigny.
 Trissi, Trissiacum, Troicy. *Troissy*.
 Troiffontaines. *Troisfontaines*.
 Troillon, Troillonnum, Troilon. *Tres-
 lon*.
 Troinai, Troinay, Troinoi. *Trosnay*.
 Troiseium. *Troissy*.
 Trois-Fontaines-la-Grange, Troisfon-
 taines, Troisfontaines-l'Abbaie,
 Trois-Fontenes. *Troisfontaines*.
 Troisi. *Troissy*.
 Trois-Puis, Trois-Puis-lez-Reims. *Trois-
 Puits*.
 Troissi, Troissiacum, Troissy-en-Cham-
 pagne. *Troissy*.
 Troix-Paytz. *Trois-Puits*.
 Tromp. *Le Tronc*.
 Tronay, Tronay-en-Brie, Tronay-en-
 Champagne, Tronayum. *Trosnay*.
 Tronc. *Le Tronc*.
 Tronoy, Trosnai, Trosnay (Le). *Tros-
 nay*.
 Trossiacum, Trossium, Trossy. *Troissy*.
 Trotnay. *Trosnay*.
 Troylon. *Treslon*.
 Troynay. *Trosnay*.
 Troypuy. *Trois-Puits*.
 Troyseium, Troysi, Troysiacum,
 Troysy. *Troissy*.
 Truaulderie. *La Truaulderie*.
 Truchy. *Étrechy*.
 Trugny. *Trigny*.
 Trusconnerie (La). *La Trusconnerie*.
 Trusnedum. *Trosnay*.
 Try, Trye. *Trie*.
 Trygny. *Trigny*.
 Tryllon. *Treslon*.
 Tugni, Tuigny. *Togny-aux-Bœufs*.
 Tuilerie. *Bois-du-Pré*.
 Tuilerie-Carbonau (La), Tuilerie des
 Carbonneaux (La). *La Tuilerie des
 Carbonneaux*.
 Tuilerie-sur-Crugny (La). *La Tuilerie*,
 cst de Crugny.
 Tuilerie. *Briqueterie de la Morinne*,
La Morginne.
 Tuini. *Togny-aux-Bœufs*.
 Tuiseyum, Tuisi, Tuissy, Tuisy-lès-
 Sept-Saulx, Tuizy. *Thuisy*.
 Tullum. *Le Thoult*.
 Tullum super Maternam. *Tours-sur-
 Marne*.
 Tulum. *Le Thoult*.
 Tuniacum. *Togny-aux-Bœufs*.
 Tarba. *La Tourbe*.
 Turbillio. *Tourbillon*.
 Turnum. *Tours-sur-Marne*.
 Turones, Turones super Maternam,
 Turres super Maternam, Turris,
 Turrum, Turs. *Tours-sur-Marne*.
 Tursicurt. *Toussicourt*.
 Tuscium, Tusiacum. *Thuisy*.
 Tussicurtis, Tussicurtis juxta Hermun-
 divillam. *Toussicourt*.
 Tusy, Tusyacum, Tuysy, Tuysy juxta
 Septem Salices, Tuzy. *Thuisy*.
 Tybye. *Thibie*.
 Tyl subtus Sanctum Theodoricum.
Thil.

Tylloi. *Tillois; Tilloy*, c^m de Sommevère.
 Tyloi. *Tilloy*, c^m de Tilloy-et-Bellay.
 Tynoei. *Le Moulin-de-Tinoue*.

U

Uilli. *Oeuilly*.
 Uiron. *Huiron*.
 Uleo, Uleum. *Orconte*.
 Uleum, rivulus. *L'Orconté*.
 Uldrisei Villa. *Heutréguille*.
 Uleim, Ulii. *Oeuilly*.
 Ullis, Ullus. *Hurlus*.
 Ullly, Ulliacum. *Oeuilly*.
 Ulmay, Ulmayum, Ulmeium. *Ulmois*.
 Ulmes juxta Remis. *Ormes*.
 Ulmethum, Ulmetum, Ulmetum la Grange, Ulmeyum ad Moniales. *Ulmois*.
 Ulmi. *Les Ormes*.
 Ulmi, Ulmi juxta Remis. *Ormes*.
 Ulmons. *Ormont*.
 Ulmoy, Ulmoy-en-Champagne. *Ulmois*.
 Ultrapons. *Outrepoint*.
 Ultravera, Ultraveroy. *Outrivières*.
 Un Chair, Unchaire, Unchar, Uncher, Unchey, Unum Carrum, Unum Carrum, Unum Karrum. *Unchair*.
 Urbana Vallis, Urbana Villa, Urbeville. *Viel-Orbéval*.
 Urc, Urcum. *Orconte*.
 Urlay, Urley. *La Chapelle-Hurlay*.
 Urtu, Urtus. *Hurlus*.
 Urmæ juxta Remis. *Ormes*.
 Urmelum, Urmoy. *Ulmois*.
 Ursluus. *Hurlus*.
 Urtebize. *Hurtebise*.
 Utergville, Utergville. *Heutréguille*.
 Uyron. *Huiron*.

V

Vacieux. *Vassieux*, c^m de Breuil-sur-Vesle.
 Vacieux. *Vassieux*, c^m de Dormans.
 Vademenge. *Vaudemanges*.
 Vadenet, Vadenetum, Vadenois. *Vadenoy. Vadenay*.
 Vadeville. *Voidiville*.
 Vadivere. *Vadivière*.
 Vadiville. *Voidiville*.
 Vadum Petrosum. *Voipreux*.
 Vadum sub Tolone. *Fert-la-Gravelle*.
 Vaglonière (La). *Voignières*.
 Vaillemont. *Voilemont*.
 Val (La). *Laval-sur-Tourbe*.
 Valandre. *Valandre*.

Val-Aumont. *Sainte-Marie-à-Py*.
 Valbourg. *Saint-Pierre-aux-Oies*.
 Valcellæ. *Vaucelle (La Basse)*.
 Valchamp. *Vauchamps*.
 Valcler. *Vaucler*.
 Val-de-Chaufontaine (Le). *Vaux*, c^m de Chauffontaine.
 Valdemenge. *Vaudemanges*.
 Valdencourt. *Vaudancourt*.
 Val-d'Estrée, Valdestrée (Le). *Vaudétrée*.
 Val-Dieu de Lachi (Le), Val-Dieu-des-sous-Laichy (Le). *Valdiou*.
 Val-Domange, Val-Dommange, Val-doumange. *Vaudemanges*.
 Valémés. *Valmy*.
 Valémont. *Voilemont*.
 Valençaux (Les), Valenceaux. *Le Valenceaux*, c^m de Chapelaine.
 Valendre, Valendres-lez-Estrepay. *Valandres*.
 Val-en-Saulx, Valentiaux (Les). *Le Valenceaux*, c^m de Chapelaine.
 Valeri. *Valery*.
 Valesmia. *Valmy*.
 Vallande. *Valandre*.
 Vallaniaux (Les). *Le Valenceaux*, c^m de Chapelaine.
 Vallée (La). *La Vallée-des-Bois, La Vallée-d'Huiron*.
 Vallée-Colletet (La), Vallée-Coltée (La). *La Vallée-Coltet*.
 Vallée-de-Bois (La), Vallée-des-Bois (La). *La Vallée-des-Bois*.
 Vallée d'Oyron (La), Vallée d'Uyron (La). *La Vallée-d'Huiron*.
 Vallemont. *Voilemont*.
 Valenceaux (Les). *Le Valenceaux*, c^m de Chapelaine.
 Vallendre. *Valandre*.
 Valentiaux (Les). *Le Valenceaux*, c^m de Chapelaine.
 Valles. *Vaux-Varennes*.
 Valles juxta Vitriacum. *Vaux*, c^m de Vitry-le-Brûlé.
 Vallesmont. *Voilemont*.
 Vallevre. *Balœvre*.
 Vallevrel. *Balœvrel*.
 Vallis Campi. *Vauchamps*.
 Vallis Clara. *Vauclerc*.
 Vallis Dei juxta Lachiacum. *Valdiou*.
 Vallis de Orione. *La Vallée-d'Huiron*.
 Vallis Dominica. Vallis Dominici. *Vaudemanges*.
 Vallis Guiseine. *Faugusaine*.
 Vallis in Saona. *Le Valenceaux*, c^m de Chaintrix.
 Vallis Jusana. *Faugusaine*.

Vallis Morendi. *Vauxmorain*.
 Vallis Rainaldi. *Renaual*.
 Vallis Remondi, Vallis Remundi. *Vauxremont*, c^m de Germaine.
 Vallis Renaudi. *Renaual*.
 Vallis Roffridi. *Vauxrefroy*.
 Vallis Spanciensis. *Epenoial*.
 Valmons, Valmont. *Voilemont*.
 Valmorain. *Saint-Gond, Vauxmorain*.
 Val-Morin. *Vauxmorain*.
 Valpopuleuse. *Saint-Lamier-le-Populeuse*.
 Valrainfroit. *Vauxrefroy*.
 Valresvueur. *Vauxreuil*.
 Vanault-le-Château, Vanault-le-Châtel. *Vanault-le-Châtel*.
 Vanault-les-Dames. *Vanault-les-Dames*.
 Vanaulx, Vanaut-le-Châtel. *Vanaux. Vanault-le-Châtel*.
 Vandels. *Vandeuil*.
 Vanderie, Vanderres, Vandierres. *Vandières*.
 Vanne (La). *Lavanne*.
 Vano-le-Châtel. *Vanault-le-Châtel*.
 Vano-les-Dames, Vanodium ad Docannes. *Vanault-les-Dames*.
 Vanodium Castrum. *Vanault-le-Châtel*.
 Vantaux (Les). *Les Vantaux*.
 Vantelai, Vantelay, Vantelets. *Vantelay*.
 Vantelium, Vanteuil, Vanteul. *Vantetheuil. Vanteuil*.
 Varaine, Varannes. *Varenne*.
 Varau, Varaus. *Vraux*.
 Varco, Varcia. *Vauxrcois*.
 Vardon. *Verdon*.
 Varemont. *Varimont*.
 Varennes. *Varenne*.
 Vargemolin, Vargemoulin. *Wargemoulin*.
 Varimons, Varimont-sur-Yèvre. *Varinmont*.
 Varmerivilla. *Warmeriville*.
 Varmont. *Varinmont*.
 Varnancourt. *Varnencourt. Varnencourt*.
 Varoi, Varoil. *Vraie*.
 Varpillière (La). *La Varpillière*.
 Varsia. *Fouarces*.
 Vasceus. *Vassieux*, c^m de Breuil-sur-Vesle.
 Vasiacus nemus. *Vassy (Forêt de)*.
 Vasnou. *Vanault-le-Châtel*.
 Vassel (La). *Vaucelle (La Basse)*.
 Vasseuil. *Vassieux*, c^m de Breuil-sur-Vesle.
 Vasseurs (Les). *Noron (Ru de)*.
 Vassinemont. *Vassinmont*.

| | | |
|---|--|--|
| Vassonai. <i>Vassonay</i> (Bois de). | Vauldebert. <i>Vaudebert</i> . | Vaux. <i>Vaux-Varennes</i> . |
| Vassonnay. <i>Vassonnet</i> . <i>Vassonay</i> . | Vauldemange, Vauldemengue. <i>Vaudemanges</i> . | Vaux-de-Barre. <i>Vaux-de-Bard</i> . |
| Vassonnet. <i>Vassonay</i> (Bois de). | Vauldivière. <i>Vadivière</i> . | Vaux-lez-Bouvincourt. <i>Vaux-Varennes</i> . |
| Vassonnoy. <i>Vassonay</i> . | Vaul-Domsinge, Vauldomange, Vauldommange. <i>Vaudemanges</i> . | Vaux-lez-Sainte-Meneholt. <i>Vaux</i> , c ^{te} de Sainte-Meneholt. |
| Vstancourt-la-Longue. <i>Bettancourt</i> . | Vaulefroy. <i>Vaurefroy</i> . | Vauxelle-la-Basse. <i>Vaucelle</i> (La Basse-). |
| Vatrie, Vatrie. <i>Vatry</i> . | Vaulevrost, Vaulevrot. <i>Vaulevrault</i> . | Vauxelle-la-Haute. <i>Vaucelle</i> (La Haute-). |
| Vaucella. <i>Vaucelle</i> (La Basse-). | Vaulgentien. <i>Vaugency</i> . | Vauxillon, Vauxillon. <i>Les Vauxillons</i> . |
| Vaucemin. <i>Vaucemain</i> . | Vaulmorain. <i>Vaumorain</i> . | Vavereiz (Les), Vavret (Le Petit et le Grand). <i>Vavray-le-Grand</i> , <i>Vavray-le-Petit</i> . |
| Vauchamp, Vauchamp, Vauchampz. Vau-chans, Vauchem. <i>Vauchamps</i> . | Vaulremont. <i>Vauremont</i> , c ^{te} de Germaine et de Grauves. | Vavré. <i>Vavray-le-Grand</i> . |
| Vaucillon. <i>Les Vauxillons</i> . | Vaulsemin. <i>Vaucemain</i> . | Vavré-le-Petit. <i>Vavray-le-Petit</i> . |
| Vauclair. <i>Vauclerc</i> . | Vausiennes en Brie, Vaultienne, Vaultiennes. <i>Vauciennes</i> . | Vavrelle (La Basse-). <i>Vavrolle</i> (La Basse-). |
| Vauclairois-sous-Montmirail. <i>Vauclairois</i> . | Vaulvray-le-Grand. <i>Vavray-le-Grand</i> . | Vavrey. <i>Vavray-le-Grand</i> . |
| Vaucléf, Vauclair, Vaucler-en-Pertois, Vaucler-les-Vitry, Vauclere. <i>Vauclerc</i> . | Vaulvray-le-Petit. <i>Vavray-le-Petit</i> . | Vavrey-le-Petit. <i>Vavray-le-Petit</i> . |
| Vauclerois, Vaucleroix, Vaucleroys. <i>Vauclairois</i> . | Vaulx. <i>Vaux-Varennes</i> . | Vavry. <i>Vavray-le-Grand</i> . |
| Vauclers, Vauclerum, Vauclery. <i>Vauclerc</i> . | Vaulxclairois, Vaulxclerois. <i>Vauclairois</i> . | Vawarene. <i>Vaux-Varennes</i> . |
| Vaudancour. <i>Vaudancourt</i> . | Vaulx-de-Chandefontaine (Le). <i>Vaux</i> , c ^{te} de Chandefontaine. | Vayssi (Foresta de). <i>Vassy</i> (Forêt de). |
| Vaudange (Haulte et Basse). <i>Vaudanges</i> (Les Hautes- et les Basses-). | Vaulx-dessoubz-Vitry. <i>Vaux</i> , c ^{te} de Vitry-le-Brûlé. | Vé, Vé-delès-Tusy, Vé in riparia Vidule, Vé juxta Tusy. <i>Wez</i> . |
| Vaudebars (Les), Vaudebart. <i>Vaux-de-Bard</i> . | Vaulx-d'Estrez, Vaulx-d'Estrez (Le). <i>Vaudétrée</i> . | Veaux-Varenne. <i>Vaux-Varennes</i> . |
| Vaudemange, Vaudemengue. <i>Vaudemanges</i> . | Vaulx-lès-Sainte-Meneholt. <i>Vaux</i> , c ^{te} de Sainte-Meneholt. | Vecy. <i>Vassy</i> . |
| Vaudenay. <i>Vadenay</i> . | Vaulx-lez-Vitry. <i>Vaux</i> , c ^{te} de Vitry-le-Brûlé. | Vedeniscus. <i>Vinay</i> . |
| Vaudencourt. <i>Vaudancourt</i> . | Vaulx-Reveil. <i>Vaureveil</i> . | Veele (Doyenné de). <i>Vesle</i> (Doyenné de). |
| Vaudenois, Vaudenoiz. <i>Vaudenay</i> . | Vaulx-sur-Marne. <i>Vaux</i> , c ^{te} de Vitry-le-Brûlé. | Veele, Veelle. <i>La Vesle</i> . |
| Vaudesaincourt. <i>Vaudesincourt</i> . | Vaugoise. <i>La Nauze</i> . | Vees. <i>Wez</i> . |
| Vaudestrée, Vaudestrez. <i>Vaudétrée</i> . | Vauraimont. <i>Vauremont</i> , c ^{te} de Germaine et de Grauves. | Veesle. <i>La Vesle</i> . |
| Vaudétré, Vaudétré (Le), Vaudétréz. <i>Vaudétrée</i> . | Vaureffroy. <i>Vaurefroy</i> . | Veez, Veez-lès-Reims. <i>Wez</i> . |
| Vaudezincourt. <i>Vaudesincourt</i> . | Vauromont. <i>Vauremont</i> , c ^{te} de Germaine. | Vefve (La). <i>La Veuve</i> . |
| Vaudieu (Le). <i>Valdieu</i> . | Vaureffroy. <i>Vaurefroy</i> . | Veignet. <i>Vinets</i> . |
| Vaudivière, Vaudivières. <i>Vadivière</i> . | Vaus. Vaus-delès-Vantelai. <i>Vaux-Varennes</i> . | Veinne (La). <i>Lavannes</i> . |
| Vaudomenge, Vaudommange. <i>Vaudemanges</i> . | Vausemin. <i>Vaucemain</i> . | Veira, Veire. <i>La Viere</i> . |
| Vaudseincourt. <i>Vaudesincourt</i> . | Vausienne. <i>Vauciennes</i> . | Veisin. <i>Voisin</i> . |
| Vaudyviere. <i>Vadivière</i> . | Vausonnet. <i>Vassonnay</i> . | Velciana. <i>Vauciennes</i> . |
| Vaufroy. <i>Vaurefroy</i> . | Vaussella. <i>Vaucelle</i> (La Basse-). | Vèle. <i>La Vesle</i> . |
| Vaugenciam, Vaugencien, Vaugencyen, Vaugentien. <i>Vaugency</i> . | Vaussemin. <i>Vaucemain</i> . | Veleis, Velie, Velix. <i>Veige</i> . |
| Vaugnonnière, Vaugonnères, Vaugonnière, Vaugonnière (La). <i>Volognières</i> . | Vaussiennes, Vaussemin. <i>Vauciennes</i> . | Velle. <i>La Vesle</i> . |
| Vaugue (La). <i>Vogue</i> (Bois de la). | Vausonnay, Vausonnet, Vaussonnoy. <i>Vassonay</i> . | Vendeires. <i>Vendières</i> , c ^{te} de Courlandon. |
| Vauguonnier, Vauguonnière. <i>Volognières</i> . | Vauvaraine, Vauvarenne. <i>Vaux-Varennes</i> . | Vendera super Maternam, Venderes. <i>Vandières</i> . |
| Vauhalaise. <i>Vauchalaise</i> . | Vauve (La). <i>Vogue</i> (Bois de la). | Venderia. <i>Vendières</i> , c ^{te} de Courlandon. |
| Vaujusangne. <i>Vaujusaine</i> . | Vauvray-le-Grand. <i>Vavray-le-Grand</i> . | Venderia juxta Castellionem, Venderes. <i>Vandières</i> . |
| Vaulamain, Vaulcemin. <i>Vaucemain</i> . | Vauvray-le-Petit. <i>Vavray-le-Petit</i> . | Vendeus, Vendeux, Vendex. <i>Vandeuil</i> . |
| Vaulechamps. <i>Vauchamps</i> . | Vauvré-les-Dames. <i>Vanault-les-Dames</i> . | Vendieres soubz Chastillon, Vendières sur Marne, Vendières-soubz-Chastillon. <i>Vandières</i> . |
| Vaulcienne, Vaulciennes. <i>Vauciennes</i> . | Vauvrey-le-Petit. <i>Vavray-le-Petit</i> . | Vendolium, Vendorum, Vendous, Vendueil, Vendus. <i>Vandeuil</i> . |
| Vauclere. <i>Vauclerc</i> . | Vauvrelle (La Basse-). <i>Vavrelle</i> (La Basse-). | Vencium. <i>Vinay</i> . |
| Vaulconnière (La). <i>Volognières</i> . | | Venice. <i>Venise</i> . |

| | | |
|---|--|--|
| Venne (La). <i>Lavannes.</i> | Vernemcur, Vernencuria, Vernencurtis. <i>Vernancourt.</i> | Verzeuil. <i>Verzeil.</i> |
| Ventalli, Ventaulx, Ventaus (Les), Ventaux (Les). <i>Les Venteaux.</i> | Verneuil, Verneull. <i>Verneuil.</i> | Verzeux. <i>Berzieux.</i> |
| Ventelium, Venteliacum, Ventelet. <i>Ventelay.</i> | Verniacum. <i>Vrigny.</i> | Verzi. <i>Verzet, Verzy, Le Vézier.</i> |
| Ventenil-sur-Marne. <i>Venteuil.</i> | Vernieil-sur-Marne. <i>Verneuil.</i> | Verziaca villa. <i>Verzy.</i> |
| Venthelay, Ventheleium. <i>Ventelay.</i> | Verno. <i>Verneau.</i> | Verziacum. <i>Verzet, Verzy, Le Vézier.</i> |
| Ventheuil, Ventheuil-sur-Marne, Venthueil, Venthueil. <i>Venteuil.</i> | Vernoil, Vernoil-lez-Vincelles, Vernoilum. <i>Verneuil.</i> | Verzioux. <i>Berzieux.</i> |
| Ventilaus, Ventilais, Ventilaum, Ventileium, Ventiliacum, Ventiliacus. <i>Ventelay.</i> | Vernol. <i>Verneau.</i> | Vesinol, Vesigneu. <i>Vésignoul-sur-Coole.</i> |
| Ventoilum, Ventolium, Ventueil. <i>Venteuil.</i> | Vernolium, Vernolum. <i>Verneuil.</i> | Vésigneuil, Vesigneux-sur-Marne. <i>Vésigneuil-sur-Marne.</i> |
| Ver. <i>Vert-la-Gravelle, La Vière.</i> | Vernonfays. <i>Vernauxfays.</i> | Vesigneux. <i>Vésigneuil-sur-Coole.</i> |
| Vera. <i>Vièr, La Vièr.</i> | Vernou. <i>Verneau.</i> | Vesigneux-sur-Marne, Vesignolium, Vesignuel-dèlès-Poigney. <i>Vésigneuil-sur-Marne.</i> |
| Verail. <i>Froil.</i> | Vernueil, Vernueil-sur-Marne, Vernuel, Vernueull, Vernoil-sur-Marne, Vernoil. <i>Verneuil.</i> | Vesignuel-sur-Coole. <i>Vésigneuil-sur-Coole.</i> |
| Verau, Veraud, Verauld, Veraut. <i>Vraux.</i> | Vernyacam. <i>Vrigny.</i> | Vesignuel-sur-Marne. <i>Vésigneuil-sur-Marne.</i> |
| Veray, Verayl. <i>Froil.</i> | Veroa, Veroacum. <i>Vraux.</i> | Vesin. <i>Foisin.</i> |
| Vercenaum. <i>Verzenay.</i> | Veroi, Veroil, Veroium, Verol, Verolium. <i>Froil.</i> | Vesinol. <i>Vésigneuil-sur-Coole.</i> |
| Verceolum, Vercieil. <i>Verseil.</i> | Veroue, Verous, Verouz, Verox. <i>Vraux.</i> | Vesinuel. <i>Vésigneuil-sur-Marne.</i> |
| Verd. <i>Vert-la-Gravelle.</i> | Verpignan, Verpignon. <i>Le Verpignon.</i> | Veslecourt. <i>Saint-Bilaire-au-Temple.</i> |
| Verde, Verdé-lez-Sézanne, Verdoium, Verdet. <i>Vorday.</i> | Verpilliers. <i>La Verpillière.</i> | Vessigneul. <i>Vésigneuil-sur-Marne.</i> |
| Verdenai. <i>Verzenay.</i> | Verre (La). <i>La Vièr.</i> | Vessigneux. <i>Vésigneuil-sur-Coole.</i> |
| Verdenai (Nemus de). <i>Montagne-de-Reins (Forêt de la).</i> | Verreres, Verrerie. <i>Verrières.</i> | Vessy. <i>Vassy.</i> |
| Verdenaum, Verdenay. <i>Verzenay.</i> | Verrerie (Forêt de la). <i>Rouge-Fossé (Forêt de).</i> | Vesve (La). <i>La Veuve.</i> |
| Verdeyrum, Verdi, Verdi subtas Sanctum Basolum. <i>Verzy.</i> | Verrerie de Biesme. <i>La Vignette.</i> | Vesy. <i>Vassy.</i> |
| Verdon (Ru de). <i>La Verdonnelle.</i> | Verrerie de Saint-Gond (La). <i>La Verrerie, c^m de Coizard-Joches.</i> | Vetereii Villa. <i>Vitry-la-Ville.</i> |
| Verdun. <i>Verdon.</i> | Verrerye (La), Verrerye-lez-Cheminon (La). <i>La Verrerie, c^m de Cheminon-la-Ville.</i> | Vetus Andecium. <i>Vieille-Andecy.</i> |
| Verdy. <i>Verdey.</i> | Verrewilla. <i>Warmeriville.</i> | Vetus Catalaunum. <i>Le Vieux-Château.</i> |
| Vere. <i>Vert-la-Gravelle, La Vièr.</i> | Verrier, Verrière, Verrière (La). <i>Verrières.</i> | Vetus Dampierre, Vetus Dampierre, Vetus Dampetrum, Vetus Dampierre, Vetus Domnapetra. <i>Le Vieil-Dampierre.</i> |
| Vereel. <i>Froil.</i> | Versciel. <i>Verseil.</i> | Vetus Materna. <i>La Vieille-Marne.</i> |
| Vereium. <i>Le Vézier.</i> | Verseaux. <i>Berzieux.</i> | Vetus Molendinum de Juchereio. <i>Vieux-Moulin, c^m de Jonchery-sur-Vesle.</i> |
| Verel, Verellum. <i>Froil.</i> | Verscium. <i>Verzy.</i> | Vetus Vernou. <i>Verneau.</i> |
| Vereyrum. <i>Le Vézier.</i> | Versenaï, Versenaum. <i>Verzenay.</i> | Veufve (La), Veve (La). <i>La Veuve.</i> |
| Verge-Moulin. <i>Wargemoutin.</i> | Verset. <i>Verseil, Verzet.</i> | Veyre. <i>La Vièr.</i> |
| Vergeneium. <i>Virginy.</i> | Verseuil. <i>Verseil.</i> | Vezi. <i>Le Vézier.</i> |
| Vergneium, Vergneyum, Vergni, Vergny, Vergny delez Reins, Vergnyacum. <i>Vrigny.</i> | Versey, Versi. <i>Verzy.</i> | Vez, Vez-lez-Thuisi. <i>Wex.</i> |
| Veriere, Veriers. <i>Verrières.</i> | Verszuel. <i>Verseil.</i> | Vézier. <i>Le Vézier.</i> |
| Verillum. <i>Froil.</i> | Vertavoies. <i>Les Vertes-Voies.</i> | Vezignoul, Vezignoul-sur-Coole. <i>Vésigneuil-sur-Coole.</i> |
| Verilly, Verily. <i>Vrilly.</i> | Vertboys (Le). <i>Le Vertbois.</i> | Vezignoul-sur-Marne. <i>Vésigneuil-sur-Marne.</i> |
| Ver lez la Gravelle. <i>Vert-la-Gravelle.</i> | Vert-Pignon (Le). <i>Le Verpignon.</i> | Vezignoux. <i>Vésigneuil-sur-Coole.</i> |
| Vermeriville. <i>Warmeriville.</i> | Vertu, Vertodense municipium. <i>Vertus.</i> | Vezignolium, Vezignuel-sur-Marne. <i>Vésigneuil-sur-Marne.</i> |
| Verna villa. <i>Vert-la-Gravelle.</i> | Vertudensis pagus, Vertudinsis pagus. <i>Vertus (Pays de).</i> | Vézineul, Vezinieux. <i>Vésigneuil-sur-Coole.</i> |
| Verna. <i>Vernay.</i> | Vertueil, Vertuel, Vertuele, Vertuelles. <i>Vertuelle.</i> | Vezinuel super Maternam. <i>Vésigneuil-sur-Marne.</i> |
| Vernancaria. <i>Vernancourt.</i> | Vertus, Vertos en Champaigne, Vertuz. <i>Vertus.</i> | Via supra Serra. <i>Chemin de la Serre.</i> |
| Vernaufays. <i>Vernauxfays.</i> | Verzé. <i>Le Vézier.</i> | Viaazona, Viaine, Viaine-la-Ville. <i>Vienne-la-Ville.</i> |
| Vernauld, Vernault. <i>Verneau.</i> | Verzei. <i>Verzet.</i> | Viaisne. <i>Vicome-le-Château.</i> |
| Vernay (Le), Vernay in Montana. <i>Vernay.</i> | Verzeium. <i>Verzet, Verzy, Le Vézier.</i> | |
| Verneil-sur-Marne. <i>Verneuil.</i> | Verzena, Verzenai, Verzenaum, Verzenecium. <i>Verzenay.</i> | |
| Verneium. <i>Vrigny.</i> | | |

- Viasne-la-Ville. *Vienne-la-Ville*.
 Viaixne-la-Ville. *Vienne-la-Ville*.
 Viana, Viane, Vianna. *Vienne-le-Château*.
 Vianne. *Vienne*, c^m de Sommevère; *Vienne-le-Château*.
 Viasna. *Vienne-la-Ville*, *Vienne-le-Château*.
 Viasne, Viasona, Viaxne, Viaxne-la-Vile, Viaxona, Viaxona Villa, Viayne. *Vienne-la-Ville*.
 Vicinum. *Voisin*.
 Vicobernus. *Vert-la-Gravelle* (voir aux additions).
 Victoriacum, Victriacum, Victriacum Castrum. *Vitry-le-Brâlé*.
 Vietriacum Villa. *Vitry-la-Ville*.
 Victry. *Vitry-le-Brâlé*, *Witry-lez-Reims*.
 Vietry-en-Partoys. *Vitry-le-Brâlé*.
 Vietry-la-Ville. *Vitry-la-Ville*.
 Vietry-le-François. *Vitry-le-François*.
 Victuriacum. *Witry-lez-Reims*.
 Vicus Comitum. *La Rue-le-Comte*.
 Vicus Ovium. *La Rue-des-Moutons*.
 Vidampierre, Vidempierre. *Le Vieil-Dampierre*.
 Vidola. *La Vesle*.
 Vidua. *La Veuve*.
 Vidula. *La Vesle*.
 Vidula (Decanatus de). *Vesle (Doyenné de)*.
 Vieil-Molin (Le). *Vieux-Moulin*, c^m de Chaumazy.
 Vieille-Andecye (La), Vieille-Andecys (La). *Vieille-Andecy*.
 Vieille-Dampierre. *Le Vieil-Dampierre*.
 Vieille-Foulon (Le). *Le Vieux-Foulon*.
 Vieils-Andecys. *Vieille-Andecy*.
 Vieilz-Moulin de Massiges. *Vieil-Moulin*, c^m de Massiges.
 Viel-Andecis (Le). *Vieille-Andecy*.
 Viel-Châlons (Le). *Le Vieux-Châlons*.
 Viel-Dampierre (Le). *Le Vieil-Dampierre*.
 Viel-Foulon (Le). *Le Vieux-Foulon*.
 Viel-Moulins. *Vieux-Moulin*, c^m de Courbeteaux.
 Vielle-Andecis (La). *Vieille-Andecy*.
 Vielle-Marne (La). *La Vieille-Marne*.
 Viels-Maisons. *Vieux-Moulin*, c^m de Courbeteaux.
 Viels-Marne (La). *La Vieille-Marne*.
 Viels-Moulin. *Vieux-Moulin*, c^m de Courbeteaux.
 Vielz-Chasson (Le). *Le Vieux-Chasson*.
 Vielz-Dampierre (Le). *Le Vieil-Dampierre*.
 Vielz-Marne (La). *La Vieille-Marne*.
 Vielz-Molins. *Vieux-Moulin*, c^m de Courbeteaux.
 Vielz-Mollin (Le). *Le Vieux-Moulin*, près Troissy.
 Vielz-Mouleins. *Vieux-Moulin*, c^m de Courbeteaux.
 Vielz-Moulin (Le). *Vieil-Moulin*, c^m de Massiges.
 Vielz-Saint-Jacques (Le). *Le Vieux-Saint-Jacques*.
 Vielzville-du-Mesnil (La). *Le Mesnil-sur-Oger*.
 Vienellum. *Vinets*.
 Vienna, Vienne-le-Chastel, Vienne-le-Château, Viennense castellum. *Vienne-le-Château*.
 Vieunes. *Vienne*, c^m de Sommevère.
 Vière. *Ouvrière*.
 Vierrecourt. *Saint-Jean-devant-Possesse*.
 Vierzy. *Verzy*.
 Viès-Dampierre (Le). *Le Vieil-Dampierre*.
 Viesne. *Viens-la-Ville*.
 Vieufoulon (Le moulin de). *Le Vieux-Foulon*.
 Vieulaines. *Violaine*, c^m d'Olizy.
 Vieulainne. *Violaine*, c^m d'Ablois.
 Vieulaines, Vieuleines. *Violaine*, c^m d'Olizy.
 Vieulx-Ville-du-Mesnil (La). *Le Mesnil-sur-Oger*.
 Vieulz-Moulins. *Vieux-Moulin*, c^m de Courbeteaux.
 Vieux-Andecy. *Vieille-Andecy*.
 Vieux-Châlons (Le). *Le Vieux-Châlons*.
 Vieux-Dampierre (Le). *Le Vieil-Dampierre*.
 Vieux-Monde (Le). *Le Quartier-du-Pont*.
 Vieux-Saint-Antoine. *Saint-Antoine*, c^m de Lagery.
 Vieuxville-du-Mesnil (La). *Le Mesnil-sur-Oger*.
 Vieux-Dampierre (Le). *Le Vieil-Dampierre*.
 Vieux-Foulon (Le). *Le Vieux-Foulon*.
 Vieux-Molins. *Vieux-Moulin*, c^m de Courbeteaux.
 Vieux-Mollin (Le). *Le Vieux-Moulin*, près Troissy.
 Vieux-Ville-du-Mesnil (La). *Le Mesnil-sur-Oger*.
 Viffontaine. *Biffontaine*.
 Vigera. *La Vière*.
 Vignel, Vignels, Vigneltz, Vigneltz, Vignest-lez-Châlons, Vignetz-lez-Châlons, Vignez. *Vinets*.
 Vignières. *Lignière*.
 Vigny. *Maisonvigny*.
 Vilantardenois. *Ville-en-Tardenois*.
 Vilata. *Villotte*.
 Vileceux. *Vilceseux*.
 Viledommange, Viledoumange. *Viledomange*.
 Vile-en-Tardenois. *Ville-en-Tardenois*.
 Vilemelle. *Villemelle*.
 Vile-Novete. *Villecotte*, *Villouette*.
 Vileserve. *Ville-en-Selve*.
 Vilenueve. *Villeneuve-lez-Rouffy*.
 Vilenueve-au-Pont (La). *La Neuville-au-Pont*.
 Viler-Aleran. *Villers-Allerand*.
 Viler-an-Selve. *Ville-en-Selve*.
 Viler-as-Nex. *Villers-aux-Navuds*.
 Viler-en-Selve. *Ville-en-Selve*.
 Viler-Franquex. *Villers-Franquex*.
 Viler in Silva. *Ville-en-Selve*.
 Viler-Marmerei. *Villers-Marmery*.
 Vilers. *Hautvillers*; *Villers*, c^m de Couvrot; *Villers-Allerand*, *Villers-aux-Corneilles*, *Villers-en-Argonne*, *Villers-sous-Châtillon*; *Villiers*, c^m de Fèrebrianges; *Villiers-aux-Corneilles*.
 Vilers ad Noes, Vilers ad Nues, Vilers-Anoux. *Villers-aux-Navuds*.
 Vilers-en-Argonne. *Villers-en-Argonne*.
 Vilers-Marmerei subtus Sanctus Basolum. *Villers-Marmery*.
 Vilers-sous-Châtillon. *Villers-sous-Châtillon*.
 Vilers super Maternam. *Villers*, c^m de Couvrot.
 Vilert-Aleran. *Villers-Allerand*.
 Vilert in Selva. *Ville-en-Selve*.
 Vilerus. *Villers-en-Argonne*.
 Vilesaint. *Villesaint*.
 Vile-sur-Torbe, Vile-sur-Tourbe. *Ville-sur-Tourbe*.
 Vileta, Vilete. *Villotte*.
 Vile-Venart, Vile-Vernart. *Villevenard*.
 Vihier. *Villers-aux-Bois*.
 Villiers-aux-Corneilles. *Villiers-aux-Corneilles*.
 Villiers-Marmoré. *Villers-Marmery*.
 Villa. *Ville-sur-Tourbe*.
 Villa ad Boscum. *La Ville-aux-Bois*.
 Villa ad Nemus. *La Ville-aux-Bois*.
 Villa ad Nodos. *Villers-aux-Navuds*.
 Villa Aleranni. *Villers-Allerand*.
 Villa Asinaria, Villa Asinum, Villa Asinorum. *Villers-aux-Navuds*.
 Villa Bernardi. *Villevenard*.
 Villa Caroli. *Charleville*.
 Villa de Bosco. *La Ville-aux-Bois*.
 Villa de Monte Remensi. *La Neuwillotte*.

- Villa Domange. Villa Dominz. . . . Villa Dominica. *Villedomange.*
 Villa Francorum. Villa Francorum. *Villers-Franqueux.*
 Villa Herimondi. *Hermonville.*
 Villaines. Villainon. *Villaines, c^m d'Otzy.*
 Villa in Silva. *Ville-en-Selve.*
 Villa in Yardeno. Villa in Yardenois. *Ville-en-Tardenois.*
 Villaines-sur-Marna. *Villers, c^m de Couvrot.*
 Villaneta. Villa Loveta. *Villeotte.*
 Villa Mele. Villa Merla. *Villamelle. Villemerle.*
 Villa Memoris. *La Ville-aux-Bois.*
 Villa Nova. *La Neuville, Villeneuve-lez-Charleville, Villeneuve-lez-Bouffy.*
 Villa Nova ad Fraxinum. *Le Prene.*
 Villa Nova à Warimont. *Warimont.*
 Villa Nova de Ymogio. *Saint-Imoges.*
 Villa Nova domini Galcheri de Castellione. *La Neuville c^m de Louvois.*
 Villa Nova juxta Carolivillam. *Villeneuve-lez-Charleville.*
 Villa Nova juxta Chevigny. *Villeneuve-lez-Bouffy.*
 Villa Nova juxta Germervilla. *La Neuville c^m de Warmeriville.*
 Villanova juxta Sanctam Quintinum. *Villeotte.*
 Villanova juxta Virtutum. *Villeneuve-lez-Bouffy.*
 Villa Nova Leonis. *Villeneuve-la-Lionne.*
 Villa Nova prope Sanctam Quintinum. *Villeneuve-Saint-Fitry.*
 Villare. *Villers c^m de Couvrot et de Sainte-Ephraïme, Villers-aux-Cornouilles, Villers-aux-Neruds, Villers-en-Argonne.*
 Villare ad Nex, Villare ad Nodos. *Villers-aux-Neruds.*
 Villare Alodrani, Villare Alramni, Villare Aleran, Villare Alerani, Villare Alerent, Villare Alleram, Villare Alerans, Villare Allerant. *Villers-Allerand.*
 Villare Asinorum, Villare Asneus. *Villers-aux-Neruds.*
 Villare Frainkens, Villare Frainqueus, Villare Frainquex, Villare Francorum, Villare Francosum, Villare Frankeux, Villare Franqueus, Villare Franquex. *Villers-Franqueux.*
 Villare in Estaneyo, Villare in Estaneyo. *Villers-en-Argonne.*
 Villare in Silva. *Ville-en-Selve.*
 Villare juxta Aisencelles. *Villers-le-Sec.*
 Villare juxta Sanctam Eufraziam. *Villers, c^m de Sainte-Ephraïme.*
 Villare Marmersi, Villare Marmeri. *Villare Marmesium, Villers-Marmery.*
 Villare Sicorum. *Villers-le-Sec.*
 Villare sanctus S. Theodericum. *Villers-Sainte-Anne.*
 Villari Aleran (Foresta de). *Montagne-de-Reims, Forêt de la.*
 Villaria. *Villers, c^m de Sainte-Ephraïme.*
 Villaria ad Cornices. *Villers-aux-Cornouilles, Villers-aux-Cornouilles.*
 Villaria Franqueux. *Villers-Franqueux.*
 Villaria in Argona. *Villers-en-Argonne.*
 Villarium supra Rotium. *Villers-aux-Châtillons.*
 Villa Senatoris. Villa Senecor, Villa Senecoris, Villa Senecur, Villa Seniorum, Villa Senor, Villa Senoria. *Villeneuve.*
 Villa subtas Orbacum. *La Ville-aux-Orbais.*
 Villa super Turbam, Villa supra Turbam. *Ville-sur-Tourbe.*
 Villa Tardani, Villa Tardeni. *Ville-en-Tardenois.*
 Villanent. *Villers-aux-Neruds.*
 Villa Venardi, Villa Venart. *Villeneuve.*
 Villa Warmerena. *Warmeriville.*
 Ville. *Ville-sur-Tourbe.*
 Ville (La). *Ville-en-Tardenois.*
 Ville. *Villers, c^m de Sainte-Ephraïme.*
 Ville-au-Bois (La). *Ville-au-Bois-dez-Jonchery (La), Ville-aux-Boys (La), La Ville-aux-Bois.*
 Villeceux. *Villeneuve.*
 Villeceux. *La Ville-Écluse.*
 Villedemanebe, Villedemange, Villedemenge (La), Villedomenge, Villedommebe, Villedommange, Villedommege, Villedomenge. *Villedomange.*
 Ville-en-Louvois. *La Neuville.*
 Ville-en-Selve. *Ville-en-Selve.*
 Ville-en-Tardenois, Ville-en-Tardenois. *Ville-en-Tardenois.*
 Villefolet, Villefols, Villeforest, Villefort. *Villefort.*
 Villefranqueux. *Villers-Franqueux.*
 Villeir Asnorum. *Villers-aux-Neruds.*
 Villeir-Marmery. *Villers-Marmery.*
 Villeirs. *Villers-en-Argonne.*
 Ville-Jalouette, Villelouette. *Villelotte.*
 Villelouette. *Villelotte.*
 Villelouvote. *Villelotte.*
 Villelouvote. *Villelotte.*
 Ville-Marie. *Villmarck.*
 Villenarue. *Saint-Germain-la-Ville.*
 Ville-Melle. *Villmarck.*
 Villeneuveard. *Villeneuveard.*
 Villeneuveje. *Villeneuve-Jeie, Villeneuve-Morpoet, Villeneuveje.*
 Villeneuve. *La Neuve.*
 Villeneuve. *Villeneuve-lez-Charleville.*
 Ville-Neufre. *Villeneuve-Saint-Fitry.*
 Villeneuve-la-Lyonne. *Villeneuve-la-Lionne.*
 Villeneuve-lez-Charville. *Villeneuve-lez-Charleville.*
 Villeneuve-Saint-Victor (La). *Villeneuve-Saint-Victor, Villeneuve-Saint-Fitry.*
 Villeneuve-sous-Arcillères (La). *Neuville-sous-Arcillères.*
 Villeneuve-la-Lionne. *Villeneuve-la-Lionne.*
 Villeneuve-la-Louette. *Villeneuve-la-Louette, Villeotte.*
 Villeneuve-lez-Charleville (La). *Villeneuve-lez-Charleville.*
 Villeneuve-lez-Vauchamps. *La Villeneuve c^m de Vauchamps.*
 Villeneuve-près-Saint-Quentin. *Villeotte.*
 Ville-Neuve Saint Ymogio (La). *Saint-Imoges.*
 Villenoce (La). *La Neuve.*
 Ville-Nove. *Villeneuve-lez-Bouffy.*
 Ville-Novete. *Villeotte.*
 Villenselve. *Villeneuve.*
 Ville-Noefre. *Villeneuve-Saint-Fitry.*
 Villeneuve. *La Neuville c^m de Louvois; Villeneuve-lez-Bouffy, Villeneuve-Saint-Fitry.*
 Villeneuve-au-Pont (La). *La Neuville-au-Pont.*
 Ville-Neuve-Chanart (La). *Chanart.*
 Ville-Neuve-delet Soysi (La). *Villeneuve-lez-Charleville.*
 Villeneuve dessous Sainte-Gemme (La). *La Neuville c^m de Sainte-Gemme.*
 Ville-Neuve-la-Lionne. *Villeneuve-la-Lionne.*
 Ville-Neuve-lez-Charleville (La). *Villeneuve-lez-Charleville.*
 Viller-Aanen. *Villers-aux-Neruds.*
 Viller-Alerant. *Villers-Allerand, Villers-Alerant, Villers-Allerand.*
 Viller-as-Neux. *Villers-aux-Neruds.*
 Viller-au-Boys. *Villers-aux-Bois.*
 Viller-au-Neux. *Villers-aux-Neruds.*
 Viller-en-Selve. *Ville-en-Selve.*
 Viller-Franqueux, Viller-Francoeur. *Villers-Franqueux, Villers-Franqueux.*

| | | |
|--|--|--|
| Viller-Franqueux, Viller-Franquix. <i>Villers-Franqueux.</i> | Ville-sus-Tourbe. <i>Ville-sur-Tourbe.</i> | Vindei Parvum. <i>Vindey-le-Petit.</i> |
| Viller-le-Sec. <i>Villers-le-Sec.</i> | Villeta, Villeta. <i>Villette, Villotte.</i> | Vindey-le-Grant, Vindeyum, Vindez-le-Grant. <i>Vindey.</i> |
| Viller-Marmery. <i>Villers-Marmery.</i> | Villette. <i>Villers, c^m de Sainte-Euphrase.</i> | Vindez-le-Petit. <i>Vindey-le-Petit.</i> |
| Villeroy. <i>Villers, c^m de Sainte-Euphrase.</i> | Villettez emprès Waucier. <i>Villette.</i> | Vindi. <i>Vindey.</i> |
| Viller-Sainte-Anne, Viller-Sainte-Annez. <i>Villers-Sainte-Anne.</i> | Villevenart. <i>Villevenard.</i> | Vinea. <i>La Haute-Vigne.</i> |
| Villers. <i>Villers-aux-Bois, Villers-aux-Corneilles, Villers-en-Argonne, Villers-Franqueux, Villers-le-Sec, Villers-sous-Châtillon; Villiers, c^m de Fèrebrianges; Villiers-aux-Corneilles.</i> | Villezeneu. <i>Villeseneux.</i> | Vinea Deorum. <i>Vindey.</i> |
| Villers-Alleran, Villers-Allerant. <i>Villers-Allerand.</i> | Villier. <i>Villiers, c^m de Fèrebrianges.</i> | Vineel-delez-Recei, Vineel-la-Vile. <i>Vinets.</i> |
| Villers-à-Nex. <i>Villers-aux-Nœuds.</i> | Villiers. <i>Villers, c^m de Verdey; Villers-sous-Châtillon.</i> | Vineium. <i>Vinay.</i> |
| Villers-an-Serve. <i>Ville-en-Selve.</i> | Villiers-Alleraine, Villiers-Allerand, Villiers-Allerant. <i>Villers-Allerand.</i> | Vinel juxta Cathalanum, Vinel-la-Vile, Vinel-sur-Marne, Vinellum, Vinellum juxta Receyum, Vinelz-lez-Chaalons, Vinès-lez-Chaalons, Vinet, Vinet-de-Chaalons, Vinetta. <i>Vinets.</i> |
| Villers-as-Jesanz. <i>Villesaint.</i> | Villiers-au-Bois. <i>Villiers, c^m de Fèrebrianges.</i> | Vinoi. <i>Vinay.</i> |
| Villers-as-Neus. <i>Villers-aux-Nœuds.</i> | Villiers-aux-Boys. <i>Villers-aux-Bois.</i> | Vinon-sur-Oiselet. <i>Saint-Ouen.</i> |
| Villers-au-Pont. <i>Le Poncet, c^m d'Esternay.</i> | Villiers-aux-Corneilles. <i>Villers-aux-Corneilles.</i> | Vinzi. <i>Vindey.</i> |
| Villers-aux-Cornaillez, Villers-aux-Corneilles. <i>Villers-aux-Corneilles.</i> | Villiers-Nœuds. <i>Villers-aux-Nœuds.</i> | Violaines. <i>Violaine, c^m d'Ablois et d'Olizy.</i> |
| Villers-aux-Neuds. <i>Villers-aux-Neufz. Villers-aux-Nœuds.</i> | Villiers-en-Argonne. <i>Villers-en-Argonne.</i> | Violainne. <i>Violaine, c^m d'Ablois.</i> |
| Villers-dessous-Saint-Thierry. <i>Villers-Sainte-Anne.</i> | Villiers-en-Selve. <i>Ville-en-Selve.</i> | Violainne. <i>Violaine, c^m d'Olizy.</i> |
| Villers-en-Argonne. <i>Villers-en-Argonne.</i> | Villiers-Franqueux. <i>Villers-Franqueux.</i> | Violainnes. <i>Violaine, c^m d'Ablois et d'Olizy.</i> |
| Villers-en-Selve, Villers-en-Sorve. <i>Ville-en-Selve.</i> | Villiers-le-Sec. <i>Villers-le-Sec.</i> | Violeines. <i>Violaine, c^m d'Ablois.</i> |
| Villers-Franqueux, Villers-Franqueux, Villers-Franqueux. <i>Villers-Franqueux.</i> | Villiers-lès-Marcelz. <i>Villers, près Mareuil-sur-Ay.</i> | Violennes. <i>Violaine, c^m d'Ablois et d'Olizy.</i> |
| Villers-le-Secq. <i>Villers-le-Sec.</i> | Villiers-lez-Sainte-Freze. <i>Villers, c^m de Sainte-Euphrase.</i> | Viollaines. <i>Violaine, c^m d'Olizy et de Verdon.</i> |
| Villers lez Sainte-Freze. <i>Villers, c^m de Sainte-Euphrase.</i> | Villiers-lez-Verdey. <i>Villers, c^m de Verdey.</i> | Virdunaeus. <i>Verzenay.</i> |
| Villers lez Vitry-en-Pertoix. <i>Villers, c^m de Couvrot.</i> | Villiers-Marmery. <i>Villers-Marmery.</i> | Viridiacus. <i>Verzy.</i> |
| Villers-Sainte-Agne. <i>Villers-Sainte-Anne.</i> | Villiers-Placard. <i>Villers, c^m de Verdey.</i> | Viriliacus, Virily. <i>Frilly.</i> |
| Villers-soubz-Sainte-Freze. <i>Villers, c^m de Sainte-Euphrase.</i> | Villiers-soubz-Chastillon. <i>Villers-sous-Châtillon.</i> | Viriniacus. <i>Frigny.</i> |
| Villers-soubz-Saint-Thierry. <i>Villers-Sainte-Anne.</i> | Villiers-sur-Marne. <i>Villers, c^m de Couvrot.</i> | Virisiacus, Viriziacus. <i>Verzy.</i> |
| Villers-sur-Marne. <i>Villers, c^m de Couvrot.</i> | Villette-lez-Vaucier. <i>Villette.</i> | Viroulzet (Le). <i>Saint-Nicolas-de-Viroulzet.</i> |
| Ville-Sacrée. <i>Villeseneux.</i> | Villouette (La). <i>Villonette.</i> | Virtuacensis (adjectif). <i>Vertus.</i> |
| Villes-en-Tardenois. <i>Ville-en-Tardenois.</i> | Villoupvotte. <i>Villovotte.</i> | Virtudensis pagus. <i>Vertus (Pays de).</i> |
| Villesain, Villesaint. <i>Villesaint.</i> | Villula. <i>Villette.</i> | Virtudis, Virtudum. <i>Vertus.</i> |
| Villeseneux, Ville-Senaor, Villesenau, Ville-Senehot, Villeseneu, Villeseneult, Villeseneux, Villeseneuse, Villeseneux, Villeseyneur. <i>Villeseneux.</i> | Villyers-au-Bois. <i>Villiers, c^m de Fèrebrianges.</i> | Virtudisus. <i>Vertus (Pays de).</i> |
| Villesentoire. <i>Villesaint.</i> | Villzetum. <i>Saint-Nicolas-de-Virlouzet.</i> | Virtuella. <i>Vertuelle.</i> |
| Ville-sours-Tourbe. <i>Ville-sur-Tourbe.</i> | Vilmongay. <i>Villemongeyois.</i> | Virtuensis ecclesia. <i>Vertus.</i> |
| Villeseneux. <i>Villeseneux.</i> | Vilneuve (La). <i>Villeneuve-lez-Charleville.</i> | Virtus. <i>Vertuelle, Vertus.</i> |
| | Viloison. <i>Villoison.</i> | Virtuti, Virtutis villa, Virtutum. <i>Vertus.</i> |
| | Vilouzel. <i>Saint-Nicolas-de-Virlouzet.</i> | Virziacum. <i>Verzet.</i> |
| | Vilsaint, Vil-Saintz. <i>Villesaint.</i> | Virziacus. <i>Verzy.</i> |
| | Vilvenard. <i>Villevenard.</i> | Visegneul. <i>Vésigneul-sur-Marne.</i> |
| | Vinais, Vinaium. <i>Vinay.</i> | Visenol, Visignolium, Visignuel, Visignuel-en-Champagne. <i>Vésigneul-sur-Coole.</i> |
| | Vinau, Vinay. <i>Vinets.</i> | Visin. <i>Vaisin.</i> |
| | Vinay-sur-Marne. <i>Saint-Martin-sur-le-Pré.</i> | Visiniolum, Visinoil. <i>Vésigneul-sur-Marne.</i> |
| | Vinceles, Vincella, Vincelles-sur-Marne, Vincellez. <i>Vincelles.</i> | Visinol, Visinolum. <i>Vésigneul-sur-Coole.</i> |
| | Vinci. <i>Vindey.</i> | Visinum. <i>Vaisin.</i> |
| | Vindé, Vindé-le-Grand. <i>Vindey.</i> | Visneel. <i>Saint-Martin-sur-le-Pré, Vinets.</i> |
| | Vindé-le-Petit. <i>Vindey-le-Petit.</i> | |
| | Vindehium. <i>Vindey.</i> | |

| | | |
|--|--|--|
| Visnel ante Cathalaunum, Visnellum. <i>Visels.</i> | Voisy. <i>Voizy.</i> | Vrau, Vraud, Vraudium, Vrsault, Vraulx, Vraus, Vraut, Fraux. |
| Viteré, Viterei, Viteri, Viteriacum, Vitery. <i>Vitry-le-Brâlé.</i> | Voixpreux. <i>Voipreux.</i> | Vray, Vraye. <i>Froil.</i> |
| Vitoin. <i>Huitvoisins.</i> | Volandre-la-Petite, Volandres. <i>Valandre.</i> | Vregny. <i>Frigny.</i> |
| Vitré-la-Ville. <i>Vitry-la-Ville.</i> | Volcienne. <i>Fouciennes.</i> | Vresy. <i>Verzy.</i> |
| Vitrei, Vitrei-en-Partoiz, Vitreiacum, Vitrium. <i>Vitry-le-Brâlé.</i> | Vollandre. <i>Valandre.</i> | Vreuil. <i>Froil.</i> |
| Vitreivilla, Vitrevilla, Vitri. <i>Vitry-la-Ville.</i> | Volognière, Volouniers, Vononnier. <i>Volognières.</i> | Vrezenay, Ferzenay. |
| Vitri-an-Partois. <i>Vitry-le-Brâlé.</i> | Vorrefroy. <i>Vaufrefroy.</i> | Vrezy. <i>Verzy.</i> |
| Vitri-la-Ville. <i>Vitry-la-Ville.</i> | Vosgnonnieres. <i>Volognières.</i> | Vrigny à la Montagne. <i>Frigny.</i> |
| Vitriacum, Vitriacum, Vitriacum Castellum. <i>Vitry-le-Brâlé.</i> | Vosies. <i>Fouzy.</i> | Vrileium, Vriliacum, Vrilleium, Vri- leyum, Vrilliacum, Vridy. <i>Vridly.</i> |
| Vitriacum Franciscum. <i>Vitry-le-Fran- çois.</i> | Vosnoh. <i>Vancault-le-Châtel.</i> | Vuadenensis villa. <i>Vadenay.</i> |
| Vitriacum in Pertesio. <i>Vitry-le-Brâlé.</i> | Vossem. <i>Faucemain.</i> | Vuaillemont, Vuaillemont. <i>Voilemont.</i> |
| Vitriacum Villa. <i>Vitry-la-Ville.</i> | Votes (Les). <i>Les Voutes.</i> | Vuailon. <i>Wuailon.</i> |
| Vitry. <i>Witry-lez-Reims.</i> | Votes (Les Petites). <i>Voutes (Les Pe- tites).</i> | Vualemont. <i>Voilemont.</i> |
| Vitry-le-Château. <i>Vitry-le-Brâlé.</i> | Vouarce. <i>Fouarces.</i> | Vualin (Le). <i>Le Wualin.</i> |
| Vitry-sur-Marne. <i>Vitry-le-François.</i> | Vouavré-le-Petit. <i>Vavray-le-Petit.</i> | Vuallemont. <i>Voilemont.</i> |
| Vitry. <i>Vitry-le-Brâlé.</i> | Vouceniz. <i>Fouciennes.</i> | Vualmeix. <i>Valmy.</i> |
| Vitula. <i>La Vesle.</i> | Voucennia. <i>Fouciennes.</i> | Vualmont. <i>Voilemont.</i> |
| Viuleines. <i>Violaie, c^m d'Olizy.</i> | Vouceyum. <i>Fouzy.</i> | Vualmy. <i>Valmy.</i> |
| Vionval. <i>Yonval.</i> | Vouchamp. <i>Fauchamps.</i> | Vuandria. <i>Vandières.</i> |
| Vivée (Fief de). <i>Guillaume-Prêt (Fief).</i> | Vouciennes. <i>Fouciennes, Fouciennes.</i> | Vuandresicourt. <i>Vaudesincourt.</i> |
| Vivier. <i>Le Vivier, c^m de Festigny-les- Hameaux.</i> | Voucienne. <i>Fouciennes.</i> | Vuannou. <i>Vancault-le-Châtel.</i> |
| Vivier (Le). <i>Vivier, c^m d'Esternay.</i> | Vouciennes. <i>Fouciennes.</i> | Vuarce. <i>Fouarces.</i> |
| Vivier-Foulon (Le). <i>Le Vieux-Foulon.</i> | Vouciennes juxta Vitriacum. <i>Vou- ciennes.</i> | Vuardon. <i>Verdon.</i> |
| Vivier, Viviers (Le), Viviers (Les). <i>Vivier, c^m d'Esternay.</i> | Vouciniz. <i>Fouciennes.</i> | Vuardon (Ru de). <i>La Verdoune.</i> |
| Vivus Fons. <i>Andecy.</i> | Voucy. <i>Foussy.</i> | Vuarde-Moulin. <i>Wargemoulin.</i> |
| Vizigneuil, Vizigneul. <i>Vésigneul-sur- Marne.</i> | Vouillere, Vouilleres, Vouilliere, Vouillierre, Vouilliers. <i>Vouillers.</i> | Vuarmeriville. <i>Warmeriville.</i> |
| Vocenes, Vocienes. <i>Vouciennes.</i> | Voulienne. <i>Fouciennes.</i> | Vuasseyo (Nemus de). <i>Vassy (Forêt de).</i> |
| Voeler. <i>Fauclerc.</i> | Vouliennes. <i>Fouciennes, Fouciennes.</i> | Vuassieux. <i>Fassieux, c^m de Dormans.</i> |
| Vocy. <i>Foussy.</i> | Voufey. <i>Foussy.</i> | Vuaylemont. <i>Voilemont.</i> |
| Vodencourt. <i>Vaudancourt.</i> | Vouliers. <i>Vouillers.</i> | Vuez. <i>Wez.</i> |
| Voglonnière. <i>Volognières.</i> | Voullociennes. <i>Fouciennes.</i> | Vuimerum. <i>Omey.</i> |
| Voideville. <i>Voideville.</i> | Voullerie. <i>Vouillers.</i> | Vuiry. <i>Oiry.</i> |
| Voignonnieres. <i>Volognières.</i> | Voulsie. <i>Fouzy.</i> | Vuitry, Vuitry. <i>Witry-lez-Reims.</i> |
| Voilaymont. <i>Voilemont.</i> | Voulsienne. <i>Fouciennes.</i> | Vulcena. <i>Vouciennes.</i> |
| Voiliers. <i>Vouillers.</i> | Voulsis, Voulsis. <i>Fouzy.</i> | Vully. <i>Oëilly.</i> |
| Voillemont, Voilmont. <i>Voilemont.</i> | Voulsy. <i>Foussy.</i> | Vuollemont. <i>Voilemont.</i> |
| Voionniere. <i>Volognières.</i> | Voulziennes. <i>Fouciennes.</i> | Vusena. <i>Fouciennes.</i> |
| Voipereux, Voipreu. <i>Voipreux.</i> | Voulzeium, Vouzeies, Vouzeiz, Vouzie. <i>Fouzy.</i> | Vayron. <i>Huiron.</i> |
| Voisi, Voisie. <i>Voizy.</i> | Vousienne. <i>Fouciennes.</i> | Vyayne-la-Ville, Vyaisne. <i>Vienne-la- Fille.</i> |
| Voisies. <i>Fouzy.</i> | Vousiennes. <i>Fouciennes.</i> | Vyolaine (La Basse et Haute). <i>Violaie, c^m de Verdon.</i> |
| Voisin juxta Villam ad Boseum, Voi- sins. <i>Voisin.</i> | Vousiers. <i>Fouzy.</i> | Vytry. <i>Vitry-le-Brâlé.</i> |
| Voislemont. <i>Voilemont.</i> | Voussienne. <i>Fouciennes.</i> | Vyulaines. <i>Violaie, c^m d'Olizy.</i> |
| Voispreux. <i>Voipreux.</i> | Vousy. <i>Foussy.</i> | |
| Voissi. <i>Vassy (Forêt de).</i> | Voutes (Les). <i>Les Voutes.</i> | |
| Voissonnay. <i>Vassonay (Bois de).</i> | Vouzeis, Vouzeium, Vouzie. <i>Fouzy.</i> | |
| Voissy. <i>Vassy.</i> | Vova. <i>La Veuve.</i> | |
| Voissy-en-Brie (Forest de). <i>Vassy (Fo- rêt de).</i> | Voypereux, Voypreux. <i>Voipreux.</i> | |
| | Voyrimont. <i>Varimont.</i> | |
| | Voysannay. <i>Vassonay (Bois de).</i> | |
| | Voysins. <i>Voisin.</i> | |
| | Voyssy (Ru de). <i>Vassy (Ru de).</i> | |
| | Vrael, Vrail. <i>Froil.</i> | |
| | Vrain-la-Fertilité. <i>Saint-Vrain.</i> | |

W

W... Voir Vu...
 Waarcia. *Fouarces.*
 Waceos, Waceus, Wacheus. *Fassieux,
c^m de Breuil-sur-Vesle.*
 Wacieux. *Fassieux, c^m de Dormans.*
 Wadensi, Wadenayum. *Vadenay.*
 Wadencourt. *Vaudancourt.*
 Wadeneium, Wadenoï, Wadenois,
 Waderios. *Vadenay.*

| | | |
|---|--|--|
| Wadesaincour, Wadesaincourt, Wadesincourt. <i>Faudesincourt.</i> | Waresmeium. <i>Valmy.</i> | Waus. <i>Le Gault.</i> |
| Wadeville. <i>Voitville.</i> | Wargemolin. <i>Wargemoulin.</i> | Wausillon. <i>Les Vausillons.</i> |
| Wadivoire, Wadivera, Wadivere, Wadvieres. <i>Vadivière.</i> | Warimont, Warimont-delez-Semyevre. <i>Varimont.</i> | Waussey (Forest de). <i>Vassy (Forêt de).</i> |
| Wadiville, Wadiville-lez-Pevy. <i>Voitville.</i> | Warismeia villa. <i>Valmy.</i> | Waut (Foresta de), Waut (Nemus dou). <i>Gault (Forêt du).</i> |
| Wadsincourt. <i>Faudesincourt.</i> | Warmereivilla, Warmerevilla, Warmeri Villa, Warmerivil, Warmerivile, Warmeri Villa, Warmeryville. <i>Warmeriville.</i> | Wauvrey-le-Grant, Wavereium, Wavereium Magnum. <i>Favray-le-Grand.</i> |
| Wagencien. <i>Vaugency.</i> | Warmout. <i>Varimont.</i> | Waverelles, Waverelles (Les). <i>Les Vaverelles.</i> |
| Wagnognieres. <i>Volognières.</i> | Warnancourt, Warnencourt, Warnencuria, Warnencurt. <i>Vernancourt.</i> | Waverey-le-Grant, Waveri, Waverile-Grant, Wavoreium, Wavré-le-Grant. <i>Favray-le-Grand.</i> |
| Waie. <i>Gaye.</i> | Warno-les-Dames. <i>Vanault-les-Dames.</i> | Wavré-le-Petit. <i>Favray-le-Petit.</i> |
| Waignoniers. <i>Volognières.</i> | Warnocurt, Warnocuria, Warnuncort. <i>Vernancourt.</i> | Wavrei, Wavrei-le-Grant. <i>Favray-le-Grand.</i> |
| Waillemeis. <i>Valmy.</i> | Warreium. <i>Favray-le-Grand.</i> | Wavrei-le-Petit. <i>Favray-le-Petit.</i> |
| Waillemont, Waillemont. <i>Voilemont.</i> | Warymont. <i>Varimont.</i> | Wavreia villa. <i>Favray-le-Grand.</i> |
| Wais. <i>Le Gault.</i> | Wasaulnoy. <i>Vassonay (Bois de).</i> | Wavreille (La Grant et la Haulte). <i>Favreille (La Haute-).</i> |
| Waisi. <i>Vassy (Forêt de).</i> | Wasceux, Wascieus. <i>Vassieux, c^m de Breuil-sur-Vesle.</i> | Wavreille (La Petite). <i>Favreille (La Basse-).</i> |
| Waisia. <i>Voisy.</i> | Wasconia. <i>Gascogne.</i> | Wavreilles (La). <i>Favreille (La Basse-).</i> |
| Waisseio (Foresta de), Waissi. <i>Vassy (Forêt de).</i> | Wase. <i>Fources.</i> | Wavreium, Wavreium Major. <i>Favray-le-Grand.</i> |
| Waissiacum. <i>Vassy.</i> | Wasiaco (Silva de). <i>Vassy (Forêt de).</i> | Wavreium Minor, Wavreium Parvum. <i>Favray-le-Petit.</i> |
| Walamés. <i>Valmy.</i> | Wasinémont. <i>Vassimont.</i> | Wavrey-le-Grant. <i>Favray-le-Grand.</i> |
| Waldum. <i>Le Gault.</i> | Wasnoo in Campania, Wasno, Wasnon. <i>Vanault-le-Châtel.</i> | Wavrey-le-Petit. <i>Favray-le-Petit.</i> |
| Walemain, Walemays, Walemees, Walemeis, Walemeix, Walemeiz, Walemensis (adjectif), Walemés, Walemeys, Walemeyx, Walemez, Walemis. <i>Valmy.</i> | Wasnon ad Dominas. <i>Vanault-les-Dames.</i> | Wavreyum (Duo). <i>Favray-le-Grand et Favray-le-Petit.</i> |
| Walemons, Walemont. <i>Voilemont.</i> | Wasnon Castrum. <i>Vanault-le-Châtel.</i> | Wavri, Wavrium, Wavry-le-Grant. <i>Favray-le-Grand.</i> |
| Walemny. <i>Valmy.</i> | Wasnou. <i>Vanault-le-Châtel.</i> | Wavry-le-Petit. <i>Favray-le-Petit.</i> |
| Walery. <i>Valery.</i> | Wasnou-les-Dames. <i>Vanault-les-Dames.</i> | Waylemés. <i>Valmy.</i> |
| Walesmé, Walesmeia, Walesmeis, Walesmeium, Walesmés, Wallemeis, Wallemeix, Wallemey, Wallemmé. <i>Valmy.</i> | Wassaunay. <i>Vassonay.</i> | Wdeville. <i>Voitville.</i> |
| Wallemons, Wallemt. <i>Voilemont.</i> | Wassaunoy, Wassaunoy (Bois de). <i>Vassonay (Bois de).</i> | Wees, Weez, Weez-sur-Vesle. <i>Wez.</i> |
| Wallemy. <i>Valmy.</i> | Wasseio (Nemora de). <i>Vassy (Forêt de).</i> | Weilemont. <i>Voilemont.</i> |
| Wallendres. <i>Falandre.</i> | Wassenil. <i>Vassieux, c^m de Breuil-sur-Vesle.</i> | Weissiaco (Nemus de). <i>Vassy (Forêt de).</i> |
| Wallimons, Wallimont. <i>Voilemont.</i> | Wassi, Wassy (Forest de). <i>Vassy (Forêt de).</i> | Welemés. <i>Valmy.</i> |
| Walmecium, Walmreiz, Walmey, Walmeyum. <i>Valmy.</i> | Wassieux. <i>Vassieux, c^m de Dormans.</i> | Werilly. <i>Frilly.</i> |
| Wameriville. <i>Warmeriville.</i> | Wassiex. <i>Vassieux, c^m de Breuil-sur-Vesle.</i> | Wes. <i>Wez.</i> |
| Wanau Castrum, Wanault-le-Châtel. <i>Vanault-le-Châtel.</i> | Wassignemont, Wassimont. <i>Vassimont.</i> | Wesseio (Nemora de), Wessy (Foresta de). <i>Vassy (Forêt de).</i> |
| Wanault-les-Dames. <i>Vanault-les-Dames.</i> | Watrie, Watriy, Watrye lez Souldron. <i>Vatry.</i> | Wiarce. <i>Fources.</i> |
| Wanaut. <i>Vanault-le-Châtel.</i> | Watsseium. <i>Vassy (Forêt de).</i> | Wilsinnes. <i>Violaine, c^m d'Olisy.</i> |
| Wandeeccurt. <i>Faudesincourt.</i> | Waucler. <i>Vauclerc.</i> | Wiler-Aleran. <i>Villers-Allerand.</i> |
| Wandevenum. <i>Vadivière.</i> | Waudécourt. <i>Vaudancourt.</i> | Wilermés. <i>Valmy.</i> |
| Wandrencourt, Wandrisicurtis. <i>Faudesincourt.</i> | Waudemange. <i>Vaudemanges.</i> | Wiliers. <i>Vouillers.</i> |
| Wanno, Wano, Wano le Chastel, Wanon, Wanou. <i>Vanault-le-Châtel.</i> | Waudenay. <i>Vadenay.</i> | Willare Aleran. <i>Villers-Allerand.</i> |
| Wanou ad Dominas. <i>Vanault-les-Dames.</i> | Waudencourt. <i>Vaudancourt.</i> | Willemont. <i>Voilemont.</i> |
| Wanou-le-Chastel. <i>Vanault-le-Châtel.</i> | Waudenois. <i>Vadenay.</i> | Willenselve. <i>Ville-en-Selve.</i> |
| Wanou-les-Dames. <i>Vanault-les-Dames.</i> | Waudeviere. <i>Vadivière.</i> | Willeneuve-au-Bois (La). <i>La Neuville-aux-Bois.</i> |
| Wanteuil. <i>Venteuil.</i> | Waudo (Nemus de). <i>Gault (Forêt du).</i> | Willi, Williacum. <i>Oeuilly.</i> |
| Warce, Warces, Warcia. <i>Fources.</i> | Waudum. <i>Le Gault.</i> | Wineel. <i>Vinets.</i> |
| Wardon. <i>Verdon.</i> | Waugaignieres. <i>Volognières.</i> | Wionval. <i>Yonval.</i> |
| Wardum. <i>Le Jard.</i> | Waugretum. <i>Favray-le-Grand.</i> | Wiron. <i>Huron.</i> |
| | Wauno-le-Chastel. <i>Vanault-le-Châtel.</i> | |

| | | |
|---|---|--|
| Wisanol. <i>Vésigneul-sur-Cooles</i> . | Woissi (Bois de), Woissiac (Nemora de), Woissy (Forest de). <i>Vassy (Forêt de)</i> . | X |
| Wisin. <i>Voisin</i> . | Woissy (Ru de). <i>Vassy (Ru de)</i> . | Xanteliars. <i>Saint-Hilaire</i> , c ^m du Frêne |
| Wissiac (Nemus de). <i>Vassy (Forêt de)</i> . | Wouarce, Wouarces. <i>Vouarces</i> . | Y |
| Wistereium, Wistereyum, Witereium, Witeri. <i>Witry-lez-Reims</i> . | Woudenais. <i>Vadenay</i> . | Yerval. <i>Irvail</i> . |
| Witervilla. <i>Vitry-la-Ville</i> . | Wougnonnieres. <i>Volognières</i> . | Yevlois. <i>Nivolet</i> . |
| Witreyum, Witri, Witry. <i>Witry-lez-Reims</i> . | Wouilliers. <i>Vouillers</i> . | Ygniacum. <i>Igny</i> . |
| Witry. <i>Vitry-le-Brâlé, Witry-lez-Reims</i> . | Wouseis. <i>Vouzy</i> . | Ygniacum Jardi, Ygny. <i>Igny-le-Jard</i> . |
| Witry. <i>Witry-lez-Reims</i> . | Woylliers. <i>Vouillers</i> . | Ygny (Fief d'). <i>Igny</i> , c ^m de Vieil-Dampierre. |
| Wiunval, Wiun Vallis, Wiunwalth. <i>Yonval</i> . | Woyssy (Faurest de). <i>Vassy (Forêt de)</i> . | Yle, Ylle. <i>Isles-sur-Suippe</i> . |
| Wladiville. <i>Voidiville</i> . | Woyssy (Ru de). <i>Vassy (Ru de)</i> . | Yonval. <i>Montiers</i> . |
| Wli. <i>OEuilly</i> . | Wroil. <i>Vroil</i> . | Youval. <i>Yonval</i> . |
| Woandancort. <i>Vaudancourt</i> . | Wuefve (La). <i>La Veuve</i> . | Yrval. <i>Irvail</i> . |
| Woartia. <i>Vouarces</i> . | Wuez. <i>Woz</i> . | Ysia. <i>Isse</i> . |
| Woicy (Forest de). <i>Vassy (Forêt de)</i> . | Wuilly. <i>OEuilly</i> . | Ysle. <i>Isle-sur-Marne, Isles-sur-Suippe</i> . |
| Woignonnieres. <i>Volognières</i> . | Wurgemolin. <i>Wargemoulin</i> . | Ysles (Les). <i>Les Istres</i> . |
| Woillon. <i>Waillon</i> . | Wyonval. <i>Yonval</i> . | Yssa, Ysso, Yssia. <i>Isse</i> . |
| | Wyteri, Wyteriacum, Wytery. <i>Witry-lez-Reims</i> . | Ysson. <i>Isson</i> . |
| | | Ystes (Les). <i>Les Istres</i> . |

ADDITIONS ET CORRECTIONS.

Nota. L'auteur du Dictionnaire de la Marne ne voit pas paraître sans quelque peine, en 1891, un volume dont la partie essentielle, rédigée dès 1871, était complètement imprimée en 1882. Il a cru bon cependant de ne pas multiplier les corrections et additions à une œuvre pour laquelle il regrettera toujours de n'avoir pas constamment suivi, dans son inexpérience, l'orthographe ordinairement reçue pour les noms de commune et d'avoir préféré, en plus d'un cas, l'orthographe de la carte de l'État-Major.

INTRODUCTION. Première partie, chapitre II. — On a involontairement omis d'indiquer l'origine certaine ou possible de plus d'un nom de commune. Ainsi le nom de Coulommes, *Columna*, est d'origine romaine et rappelle quelque monument antique, et celui d'Alliancelles, *Aisonis Cella*, la demeure d'Aiso, date de la première moitié du moyen âge, comme le montre la combinaison d'un nom d'homme germanique et d'un nom commun latin ou roman. Enfin le vocable qui désigne la ville de Vertus est probablement dû à un sanctuaire païen : il paraît, en effet, rappeler le nom d'une divinité celtique, *Vivotus* ou *Vivotutis*, qu'on assimila sous la domination romaine à Apollon.

- P. 2, col. 1, l. 11. Ajouter : *Ablois*, 1793 (Puisseux, p. 306).
P. 5, col. 1, l. 29, cart.; lisez : comm.
P. 7, col. 2, avant-dernière ligne. Ajouter : *Archidiaconé d'Astenay*, 1749 (cat. des cures, p. 147).
P. 16, col. 1, l. 11. Ajouter : *Saint-Germain, le Bas-Village*, 1749 (cat. des cures, p. 37).
P. 24, col. 1, l. 8, *BETTANCOURT*; lisez : *BETTANCOURT-LA-LONGUE*.
P. 24, col. 1, l. 33. Remplacer le point de doute par une virgule.
P. 27, col. 2, l. 37, *S.-Menge*; lisez : *S.-Memmie*.
P. 28, col. 1, l. 29, *Ballosierix*; lisez : *Ballosserix*.
P. 33, col. 2, l. 33, c^m; lisez : arrond.
P. 36, col. 2, l. 38. Ajouter : *Braux-Cérés*, 1793 (Puisseux, p. 305).
P. 36, col. 2, l. 46, *Somme puis*; lisez : *Sompuis*.
P. 37, col. 1, l. 29, *BREUIL*; lisez : *BREUIL-SUR-VEZLE*.
P. 37, col. 2, l. 35, c^m d'Esternay; lisez : c^m de Châtillon-sur-Morin.
P. 38, col. 2, *BRIQUETERIE DE LA MORINE*. Cet article fait double emploi avec l'article *MORINE (LA)*, p. 179, col. 1.
P. 39, col. 1, l. 12, t. IV; lisez : t. XIV.
P. 41, col. 2, l. 18, 2065; lisez : 206.
P. 41, col. 2, l. 21, *Vitry*; lisez : *Witry*.
P. 44, col. 2, l. 32, *vill*; lisez : *villa*.

Marne.

- P. 44, col. 2, CAUCROY-LEZ-HERMONVILLE. Intercaler à leur ordre chronologique les textes indiqués à l'article CAUCROY (p. 76, col. 1), sous les dates 1209, 1270 et 1271.
- P. 47, col. 1, après la dernière ligne. Ajouter : CHAINTRIX-BIERGES, c^m d'Anglure, commune formée en 1858 de l'union des anciennes communes de Chaintrix et de Bierges.
- P. 48, col. 2, l. 1, Ville-en-Tardenois; lisez : Fismes.
- P. 51, col. 1, après la l. 28. Ajouter : CHAMPIGNEUL-CHAMPAGNE, c^m d'Écury-sur-Coole, commune formée en 1852 de l'union des anciennes communes de Champigneul et de Champagne.
- P. 55, col. 1, l. 43, CHAPELLE-SUR-ORRAIS (LA); lisez : CHAPELLE-SOUS-ORRAIS (LA). Cette dernière appellation est aujourd'hui communément employée, malgré ce qu'elle offre d'erroné.
- P. 56, col. 2, l. 23. Ajouter : Orme-sur-Aisne, 1793 (Puisseux, p. 305).
- P. 56, col. 2, l. 42. Ajouter : Charmontois-sur-Aisne, 1793 (Puisseux, p. 305).
- P. 70, col. 2, COMMECY, f. c^m de Gionges-Saint-Fergeux. Ajouter : Cette localité est identique à celle qu'on désigne plus loin (p. 198, col. 2) sous le nom : NEUVILLE (LA), f. disp. c^m de Gionges-Saint-Fergeux.
- P. 71, col. 2, l. 10, 1374; lisez : 1274.
- P. 76, col. 1, CAUCROY. Les textes en date de 1209, 1270 et 1271 doivent être reportés plus haut (p. 44, col. 2), à l'article CAUCROY-LEZ-HERMONVILLE.
- P. 81, col. 1, COURMELOIS. Il n'est pas certain que le texte de Flodoard relatif à la *villa Colmolecta* se rapporte à Courmeleois. En revanche, on peut lui appliquer avec certitude la mention du *vicus Curmolesis*, qu'on lit dans une œuvre hagiographique de la fin du 1^r siècle (*Miracula et translatio S. Basoli*, apud Mabillon, *Acta sanctorum ordinis S. Benedicti*, sæc. IV, pars II^a, p. 138).
- P. 84, col. 2, l. 30, *Creandun*; lisez : *Creaudun*.
- P. 85, col. 2, l. 37, Ville-en-Tardenois; lisez : Châtillon-sur-Marne.
- P. 86, col. 1, l. 20, cart.; lisez : coul.
- P. 86, col. 1, l. 31, Suipe; lisez : Suippes.
- P. 89, col. 1, l. 23, *Derragium*; lisez : *Terragium*.
- P. 89, col. 2, l. 24. Ajouter : Vers 1887, la commune de Dizy a substitué au nom de *Dizy-la-Rivière*, alors son nom officiel, celui de *Dizy-Magenta*.
- P. 90, col. 2, l. 22, DOMPREMY; lisez : DOMREMY, ce qui amène une transposition de l'article relatif à cette commune.
- P. 97, col. 1, entre les l. 28 et 29. Ajouter : ESCLAVOLLES-LUREY, c^m d'Anglure, commune formée en 1880 de l'union des deux anciennes communes d'Esclavolles et de Lurey.
- P. 100, col. 2, l. 10 de la lettre F, c^m; lisez : c^m.
- P. 100, col. 2, l. 29 de la lettre F, FAUCONNIER (LA); lisez : FAUCONNIER (LE).
- P. 101, col. 1, l. 8, Aude; lisez : Aube.
- P. 102, col. 1, FERME DE LA BASSE, article à supprimer, cette ferme n'étant pas différente de la localité désignée plus loin (p. 285, col. 1) sous la forme : VAVRILLE (LA BASSE).
- P. 103, col. 1, l. 14, Châtillon-sur-Marne; lisez : Dormans.
- P. 104, col. 1, l. 41, Ay; lisez : Épernay.
- P. 107, col. 1, entre les l. 23 et 24. Ajoutez : FONTAINE-DENIS-NUISY, c^m de Sézanne, commune formée en 1846 de l'union des anciennes communes de Fontaine-Denis et de Nuisy.
- P. 112, col. 1, l. 24, FRESNES; lisez : FRESNE; ce qui reporterait l'article à la page précédente.

- P. 114, col. 2, l. 6, 1346; lisez : 1386.
- P. 124, col. 2, l. 11, 1723; lisez : 1713.
- P. 130, col. 1, l. 15. Ajouter : *Heiltz-Libre*, 1793 (Puisseux, p. 305).
- P. 130, col. 1, l. 45, 2197; lisez : 1197.
- P. 138, col. 2, entre les l. 17 et 18. Ajouter : *JUSSÉCOURT-MINECOURT*, c^m d'Heiltz-le-Maurupt, commune formée en 1852 de l'union des anciennes communes de Jussécourt et de Minecourt.
- P. 138, col. 2, l. 31, S.-Menge; lisez : S.-Memmic.
- P. 141, col. 2, entre les l. 26 et 27. Ajouter : *LÉPINE*, c^m de Marson. Voir *ÉPINE* (L').
- P. 147, col. 1, l. 4, c^m d'Anglure; lisez : c^m d'Esclavothes-Lurey.
- P. 155, col. 1, l. 19, Mailly; lisez : Marcilly.
- P. 156, col. 1, l. 21, *Paganis*; lisez : *Paganus*.
- P. 156, col. 2, l. 38, Montmirail; lisez : Montmort.
- P. 156, col. 2, dernière ligne, eu-dit; lisez : lieu-dit.
- P. 157, col. 1, *MARNE (LA RIVIÈRE DE LA)*; lisez : *MARNE (LA RIVIÈRE DE)*.
- P. 159, col. 2, l. 39, *Matignairia*; lisez : *Matignicuria*.
- P. 159, col. 2, entre les l. 49 et 50. Ajouter : *MATIGNICOURT-ET-GONCOURT*, c^m de Thiéblemont, commune formée en 1834 de l'union des anciennes communes de Matignicourt et de Goncourt.
- P. 164, col. 2, l. 29 et 45, *MESNIL (LES)*; lisez : *MESNIL (LE)*.
- P. 165, col. 2, dernière ligne, Vaudeuil; lisez : Vandeuil.
- P. 168, col. 2, l. 30, *Dompni Petri*; lisez : *dompni Petri*.
- P. 174, col. 2, l. 29, Épernay; lisez : Avize.
- P. 179, col. 1, *MORINE (LA)*. Cet article fait double emploi avec l'article *BRIQUETERIE DE LA MORINE* (p. 38, col. 2).
- P. 179, col. 2, entre les l. 47 et 48. Ajouter : *MOSLINS*, c^m d'Avize. Voir *MOLINS*.
- P. 181, col. 2, l. 43, *Nantua*; lisez : *Nautha*.
- P. 195, col. 1, l. 28, *Mormeeium*; lisez : *Mormereium*.
- P. 196, col. 2, l. 34, c^m d'Ay; lisez : c^m de Tauxières-Mutry.
- P. 198, col. 2, l. 51, *NEUVILLE (LA)*, f. disp. c^m de Gionges-Saint-Fergeux. Cet article fait double emploi avec celui de Commercy (p. 70, col. 2).
- P. 200, col. 1, l. 17. Ajouter : *Pont-sur-Aisne*, 1793 (Puisseux, p. 305).
- P. 201, col. 1, l. 47, *La Neufville*; lisez : *La Nusville*.
- P. 207, col. 1, l. 29, Aude; lisez : Ardres.
- P. 209, col. 1, l. 50, S.-Remy-aux-Monts; lisez : S.-Pierre-aux-Monts.
- P. 211, col. 2, l. 33. Ajouter : *La Petite Commune*, 1793 (Puisseux, p. 305).
- P. 217, col. 2, l. 42, Suippes; lisez : Beine.
- P. 218, col. 1, l. 33, *Mettensis*; lisez : *Mettenses*.
- P. 223, col. 2, l. 16 de la lettre Q, dénomination des comtés; lisez : domination des comtes.
- P. 225, col. 2, l. 35, faire suivre le mot *christiana* de l'indication : t. XII.
- P. 234, col. 1, l. 1, 1773; lisez : 1793.

- P. 237, col. 2, l. 46, supprimer la virgule avant octobris.
- P. 238, col. 1, l. 4, *Sainte-Menescou*; lisez : *Sainte-Menehou*.
- P. 240, col. 2, l. 24, du Frêne; lisez : du Fresne.
- P. 241, col. 2, l. 27, remplacer le point et le tiret qui suit le point par un point et virgule.
- P. 245, col. 1, l. 8, remplacer le point et le tiret qui suit le point par un point et virgule.
- P. 249, col. 2, entre les l. 19 et 20. Ajouter : SAINT-OUEN-ET-DOMPROT, c^m de Sompuis. commune formée en 1834 de l'union des anciennes communes de Saint-Ouen, de Saint-Étienne et de Domprot. Son nom officiel fut tout d'abord *Saint-Ouen-et-Saint-Étienne*.
- P. 250, col. 2, le nom *La Réunion*, indiqué à la ligne 27, avec point de doute, comme ayant peut-être désigné en 1793 Saint-Quentin-les-Marais, s'appliquerait plutôt à Saint-Quentin-le-Verger.
- P. 256, col. 1, l. 50, *Carobert*; lisez : *Corobert*.
- P. 258, col. 2, l. 15, Prin est le nom d'un hameau important de cette commune; lisez : Prin fut, dans les premières années de la Révolution, le chef-lieu d'une commune distincte.
- P. 267, col. 1, l. 43, c^m d'Ay; lisez : c^m de Tauxières-Mutry.
- P. 267, col. 2, entre les l. 7 et 8. Ajouter : TAUXIÈRES-MUTRY, c^m d'Ay, commune formée en 1883 de l'union des anciennes communes de Tauxières et de Mutry.
- P. 270, col. 2, l. 17, t. II; lisez : l. II.
- P. 271, col. 1, l. 10, *Manfricort*, lisez : *Maufricort*.
- P. 272, col. 1, TOURS-SUR-MARNE. Ajouter : *Torn*, 922 (D. Bouquet, t. IX, p. 556 et 557). — La mention *Actum in prato Contratorii*, qui se trouve au bas d'un diplôme royal en date de 922 (arch. adm. de Reims, t. I, p. 71), doit être lue : *Actum in prato contra Torn*.
- P. 279, col. 2, l. 36. Ajouter : *Vano près la Montagne*, 1793 (Puisseux, p. 306).
- P. 280, col. 1, l. 3. Ajouter : *Vano-les-Frères*, 1793 (Puisseux, p. 306).
- P. 281, col. 2, l. 7, mss.; lisez : ms.
- P. 282, col. 2, l. 31. Ajouter : *Gualdonis Cortis*, 984 (lettres de Gerbert).
- P. 282, col. 2, l. 43, Châlons; lisez : Soissons.
- P. 285, col. 2, entre les l. 22 et 23. Ajouter : VENDEUIL, c^m de Fismes. Voir VANDEUIL.
- P. 291, col. 1, l. 49, *Rue*; lisez : *Ru*.
- P. 291, col. 2, l. 20. Ajouter : *Vienne-sur-Aisne*, 1793 (Puisseux, p. 307).
- P. 291, col. 2, l. 37. Ajouter : *Vienne-sur-Blesme*, 1793 (Puisseux, p. 307).
- P. 292, col. 1, l. 19, VIEUX-CHASSON (LA); lisez : VIEUX-CHASSON (LE).
- P. 293, col. 2, l. 24, *Villers au Serve*; lisez : *Villers an Serve*.
- P. 296, col. 1, l. 42. Ajouter : *Villers-sur-Aisne*, 1793 (Puisseux, p. 307).
- P. 296, col. 2, l. 21, *Villo Francosum*; lisez : *Villa Francorum*.
- P. 297, col. 2, l. 44, mss.; lisez : ms.
- P. 298, col. 1, l. 10. Ajouter : *Val-sur-Tourbe*, 1793 (Puisseux, p. 307).



DICTIONNAIRE TOPOGRAPHIQUE
DU
DÉPARTEMENT DE LA MARNE

COMPRENANT
LES NOMS DE LIEU ANCIENS ET MODERNES

RÉDIGÉ
PAR M. AUGUSTE LONGNON

MEMBRE DE L'INSTITUT ET DU COMITÉ DES TRAVAUX HISTORIQUES
MEMBRE HONORAIRE NON RÉSIDANT DE LA SOCIÉTÉ D'AGRICULTURE, COMMERCE, SCIENCES ET ARTS
DU DÉPARTEMENT DE LA MARNE



PARIS
IMPRIMERIE NATIONALE

M DCCC XCI

SE TROUVE À PARIS
À LA LIBRAIRIE HACHETTE ET C^{ie}

BOULEVARD SAINT-GERMAIN, N^o 79

